



Dokuz Eylül Üniversitesi



Anatolia: Turizm Arařtırmaları Dergisi

I. Rekreasyon Arařtırmaları Kongresi

12 - 15 Nisan 2012, Kemer, Antalya

BİLDİRİ KİTABI

Editörler
Özkan TÜTÜNCÜ
Nazmi KOZAK

Ankara, Nisan 2012

Bütün hakları saklıdır. Bu sayının tümü ya da bir bölümü önceden izin alınmaksızın yeniden basılamaz, herhangi bir baskı yoluyla veya elektronik, mekanik, fotokopi, ses kaydı gibi yollarla çoğaltılamaz.

© Yayın hakları
Dokuz Eylül Üniversitesi
Anatolia: Turizm Araştırmaları Dergisi

I. Rekreasyon Araştırmaları Kongresi Bildiri Kitabı

1. Turizm
2. Konaklama
3. Seyahat
4. Yiyecek ve içecek
5. Boş zamanlar
6. Rekreasyon
7. Rekreasyon kongresi

ISBN: 978-605-5437-79-4

Editörler:
Özkan TÛTÛNCÛ
Nazmi KOZAK

Dizgi ve sayfa düzeni : Anatolia Turizm Araştırmaları Dergisi
Baskı yeri : Ankara
Baskı tarihi : Nisan 2012

Bilim Kurulu

Ali AĞILÖNÜ, Yrd. Doc. Dr.

Muğla Üniversitesi, Beden Eğitimi ve Spor Yüksekokulu, Rekreasyon Bölümü

Faik ARDAHAN, Yrd. Doc. Dr.

Akdeniz Üniversitesi, Beden Eğitimi ve Spor Yüksekokulu, Rekreasyon Bölümü

Metin ARGAN, Doç. Dr.

Anadolu Üniversitesi, Beden Eğitimi ve Spor Yüksekokulu, Rekreasyon Bölümü

Nejat BASIM, Doç. Dr.

Başkent Üniversitesi, Sağlık Bilimleri Fakültesi, Spor Bilimleri Bölümü

Betül BAYAZIT, Yrd. Doc. Dr.

Kocaeli Üniversitesi, Beden Eğitimi ve Spor Yüksekokulu, Rekreasyon Bölümü

Fatih BEKTAŞ, Yrd. Doc. Dr.

Karadeniz Teknik Üniversitesi, Beden Eğitimi ve Spor Yüksekokulu, Rekreasyon Bölümü

Emine ÇAĞLAR, Doç. Dr.

Kırıkkale Üniversitesi, Beden Eğitimi ve Spor Yüksekokulu, Rekreasyon Bölümü

Müberra ÇELEBİ, Yrd. Doc. Dr.

İzzet Baysal Üniversitesi, Beden Eğitimi ve Spor Yüksekokulu, Spor Yöneticiliği Bölümü

Mehmet Çağrı ÇETİN, Yrd. Doc. Dr.

Mustafa Kemal Üniversitesi, Beden Eğitimi ve Spor Yüksekokulu, Rekreasyon Bölümü

Gıyasettin DEMİRHAN, Prof. Dr.

Hacettepe Üniversitesi, Spor Bilimleri ve Teknolojisi Yüksekokulu, Beden Eğitimi ve Spor Öğretmenliği Bölümü

Gözde EMEKLİ, Doç. Dr.

Ege Üniversitesi, Edebiyat Fakültesi, Beşeri ve İktisadi Coğrafya Bölümü

Fikri ERALP, Yrd. Doc. Dr.

Haliç Üniversitesi, Beden Eğitimi ve Spor Yüksekokulu, Rekreasyon Bölümü

Mehmet Han ERGÜVEN, Yrd. Doc. Dr.

Kırklareli Üniversitesi, Turizm Fakültesi, Rekreasyon Yönetimi Bölümü

Zinnur GEREK, Yrd. Doc. Dr.

Atatürk Üniversitesi, Beden Eğitimi ve Spor Yüksekokulu, Rekreasyon Bölümü

Bülent GÜRBÜZ, Yrd. Doc. Dr.

Ahi Evran Üniversitesi, Beden Eğitimi ve Spor Yüksekokulu, Spor Yöneticilięi Bölümü

Fatih HAZAR, Yrd. Doc. Dr.

Adnan Menderes Üniversitesi Beden Eğitimi ve Spor Yüksekokulu, Rekreasyon Bölümü

İbrahim İLHAN, Yrd. Doc. Dr.

Neşehir Üniversitesi, Turizm Fakültesi, Rekreasyon Yönetimi Bölümü

M. Levent İNCE, Doç. Dr.

Orta Doęu Teknik Üniversitesi Eğitim Fakültesi Beden Eğitimi ve Spor Bölümü

Sabri KAYA, Yrd. Doc. Dr.

Hitit Üniversitesi, Beden Eğitimi ve Spor Yüksekokulu, Rekreasyon Bölümü

Muammer KAYATEKİN, Prof. Dr.

Dokuz Eylül Üniversitesi, Tıp Fakültesi, Fizyoloji Anabilim Dalı

Ümit KESİM, Dr.

Emekli Öğretim Üyesi

Ferman KONUKMAN, Yrd. Doc. Dr.

State University of New York, The College at Brockport, Department of Kinesiology, Sport Studies and Physical Education

Mehtap MALKOÇ, Prof. Dr.

Dokuz Eylül Üniversitesi, Fizik Tedavi Yüksekokulu, Kardiyopulmoner Fizyoterapi Bölümü

Haldun MÜDERRİSOĞLU, Doç. Dr.

Düzce Üniversitesi Orman Fakültesi Peyzaj Mühendislięi Bölümü

Özgür MÜLAZIMOĞLU BALLI, Yrd. Doc. Dr.

Pamukkale Üniversitesi, Spor Bilimleri ve Teknolojisi Yüksekokulu, Rekreasyon Bölümü

Fusun SOYKAN, Prof. Dr.

Ege Üniversitesi, Edebiyat Fakültesi, Beşeri ve İktisadi Coğrafya Bölümü

İlhan TOKGÖZ, Doç. Dr.

Trakya Üniversitesi, Beden Eğitimi ve Spor Yüksekokulu, Rekreasyon Bölümü

Mehmet SOMUNCU, Doç. Dr.

Ankara Üniversitesi, Dil ve Tarih-Coğrafya Fakültesi, Coğrafya Bölümü

Sedat AVCI, Prof. Dr.

İstanbul Üniversitesi, Edebiyat Fakültesi, Coğrafya Bölümü

Suat KARAKÜÇÜK, Prof. Dr.

Gazi Üniversitesi, Beden Eğitimi ve Spor Yüksek Okulu Spor Yöneticiliği Bölümü

İrfan YILDIRIM, Yrd. Doc. Dr.

Afyon Kocatepe Üniversitesi, Beden Eğitimi ve Spor Yüksekokulu, Rekreasyon Bölümü

Alpaslan YILMAZ, Yrd. Doc. Dr.

Erciyes Üniversitesi, Beden Eğitimi ve Spor Yüksekokulu, Rekreasyon Bölümü

Gazanfer DOĞU, Prof. Dr.

Abant İzzet Baysal Üniversitesi, Beden Eğitimi ve Spor Yüksekokulu, Spor Yöneticiliği Bölümü

Robert SCHNEIDER, Prof. Dr.

State University of New York, The College at Brockport, Department of Kinesiology, Sport Studies and Physical Education

Nüket SİVRİ, Doç. Dr.

İstanbul Üniversitesi, Mühendislik Fakültesi, Çevre Mühendisliği Bölümü

Mediha Burcu SILAYDIN AYDIN, Yrd. Doc. Dr.

Dokuz Eylül Üniversitesi, Mimarlık Fakültesi, Şehir ve Bölge Planlama Bölümü

M. Yavuz TAŞKIRAN, Prof. Dr.

Kocaeli Üniversitesi, Beden Eğitimi ve Spor Yüksekokulu, Beden Eğitimi ve Spor Öğretmenliği Bölümü

Ali YAYLI, Doç. Dr.

Gazi Üniversitesi, Turizm Fakültesi, Rekreasyon Yönetimi Bölümü

İlker YILMAZ, Prof. Dr.

Anadolu Üniversitesi, Beden Eğitimi ve Spor Yüksekokulu, Rekreasyon Bölümü

T. Hakan YENAL, Yrd. Doc. Dr.

Adnan Menderes Üniversitesi, Beden Eğitimi ve Spor Yüksekokulu, Rekreasyon Bölümü

Tennur YERLİSU LAPA, Yrd. Doc. Dr.

Akdeniz Üniversitesi, Beden Eğitimi ve Spor Yüksekokulu, Rekreasyon Bölümü

DÜZENLEME KURULU**Dokuz Eylül Üniversitesi**

Özkan TÜTÜNCÜ, Prof. Dr.

Dokuz Eylül Üniversitesi, Spor Bilimleri ve Teknolojisi Yüksekokulu, Rekreasyon Bölümü

İlkay TAŞ, Yrd. Doç. Dr.

Dokuz Eylül Üniversitesi, Reha Midilli Foça Turizm İşletmeciliği ve Otelcilik Yüksekokulu

Alper ASLAN, Arş. Gör.

Dokuz Eylül Üniversitesi, Sosyal Bilimler Enstitüsü, Turizm İşletmeciliği Anabilim Dalı

İpek AYDIN

Dokuz Eylül Üniversitesi, Sosyal Bilimler Enstitüsü, Hastane ve Sağlık Kuruluşları Yönetimi Anabilim Dalı

Kongre Yürütme Kurulu (Anatolia: Turizm Arařtırmaları Dergisi)

Nazmi KOZAK, Prof. Dr., *Anadolu Üniversitesi*

Metin KOZAK, Prof. Dr., *Muğla Üniversitesi*

H. Rafet YÜNCÜ, Yrd. Doç. Dr., *Anadolu Üniversitesi*

Dr. Ç. Hale ÖZER, Yrd. Doç. Dr., *Anadolu Üniversitesi*

Deniz KARAGÖZ YÜNCÜ, Arş. Gör. Dr., *Anadolu Üniversitesi*

Emrullah TÖREN, Arş. Gör., *Anadolu Üniversitesi*

Gözde TÜRKTARHAN, Arş. Gör., *Anadolu Üniversitesi*

Barış SEYHAN, Arş. Gör., *Anadolu Üniversitesi*

SUNUŞ

Günümüz dünyasında bireyler yaşamlarının üçte birini rekreasyon faaliyetlerinde geçirmektedirler. Rekreasyon alanlarının ve buna yönelik arzın hızlı bir şekilde artışı ile artan rekreasyon talebi, çalışan bireylerin daha fazla serbest zaman aktivitesi ile sağlıklı kalma arzuları, bu alandaki olanakların ve araç-gereçlerin gelişmesi ve geliştirilmesi rekreatif faaliyetleri gündeme getirirken; hem spor hem sağlık hem işletme bilim dallarının doğrudan odağında olan rekreasyon ve serbest zaman faaliyetlerinde akademik çalışmalar ve araştırmalar yürütülmesini de beraberinde getirmektedir. Rekreasyonun toplumların kültürel ve ahlaki gelişimine büyük oranda etkisi olduğu bilinmektedir.

Ülkemizde Beden Eğitimi ve Spor, Spor Bilimleri ve Teknolojisi Yüksekokulları ile Turizm Fakültelerinde Rekreasyon Bölümleri bulunmakta ve sayıları hızla artmaktadır. Bununla birlikte bu bölümlerin ihtiyacı olan akademik kadrolar ülkemizde henüz yetiştirilememiştir. Bununla birlikte, gelişmiş ülkelerde rekreasyon ile ilgili pek çok doktora programı mevcuttur. Ülkemizde rekreasyona verilen değer konusunda ciddi sıkıntılar söz konusudur. Bu sıkıntıların kaynağında genel olarak üniversitelerin konuya olan ilgisizliği yatmaktadır. Bu alana ayrılan sınırlı kaynağın yetkin/uzman olmayan kişilerce yönetilmesi, her üniversitenin kendi başının çaresine bakarak sorunları ötelemesi; gelişimde ciddi engeller oluşturmaktadır. Bu alanın öngörülecek düzeyde ilerlemesi planlı programlı bir sistematik yaklaşım ile mümkün olacaktır. Bu bilgiler ışığında bu alanın planlamasında ve gelişiminde görev yapacak, yetişmiş akademik, idari ve teknik personele ihtiyaç duyulmaktadır.

Rekreasyon ve serbest zaman çalışmalarının bir çok bilim dalından girdi alması ve multidisipliner yapısı, rekreasyon başlığı altında pek çok farklı alanda detaylı çalışma yapılmasını beraberinde getirmektedir. Rekreasyonun spor ile doğrudan ilişkisinin bulunması dolayısıyla, özellikle hareket antrenman, spor ve egzersiz fiziyojisi, spor psikolojisi, spor yönetimi ve beden eğitimi ve spor alanları ile ilişkisi bulunmaktadır. Ayrıca kaynakların etkin kullanımı ve oluşturulacak olan tesislerin yönetimi nedeniyle, iktisat ve işletme bilimleri (yönetim, organizasyon, pazarlama, finans) ile ilişkilidir. İnsanın sosyal bir canlı olmasından ötürü, boş zamanlarını değerlendirmesinde sosyoloji, psikoloji ve sosyal-psikoloji ile doğrudan ilişkilidir. Rekreasyon faaliyetine katılan, birtakım kısıtları olan engelli ve yaşlılar gibi gruplara ne tür faaliyetlerin, ne çerçevede verilmesi gerektiği ile ilgili olarak fizik tedavi ve rehabilitasyon ve ergoterapi alanıyla ilişkilidir. İnsanın serbest zamanlarında dış mekanlarda yapacağı faaliyetlerden ötürü, ekoloji, beşeri coğrafya, şehir-bölge planlama, peyzaj mimarisi, çevre

mühendisliği ve orman bilimleri ile ilişkilidir. Sağlıklı kesimlerin dinlenme ve eğlence faaliyetleri ile ilgili olarak ta turizm ile ilişkisi olduğu vurgulanabilir.

I. Rekreasyon Araştırmaları Kongresi'nin öncelikli amacı ülkemizde rekreasyon alanında var olan teorik bilgi birikimi eksikliğinin giderilmesine ve ek olarak da birbirlerinden kopuk olarak çalışmalarını sürdüren Rekreasyon, Rekreasyon Yönetimi ve diğer programlarda görevli akademisyen ve lisansüstü öğrenciler arasında işbirliği olanaklarının genişletilmesine katkıda bulunmaktadır. Bu alanda yapılacak bilimsel çalışmalar, önümüzdeki yıllarda ülkemizde bu bilim dalının gelişmesini sağlayabilecek ve bu bilim dalını şekillendirebileceklerdir.

Bildiri kitabının hazırlanması başta olmak üzere kongrenin düzenlenmesindeki özverili katkılarından dolayı Anadolu Üniversitesi Turizm Fakültesi'nden Yrd. Doç. Dr. H. Rafet YÜNCÜ, Yrd. Doç. Dr. Çağrı Hale ÖZEL, Arş. Gör. Dr. Deniz KARAGÖZ YÜNCÜ, Arş. Gör. Barış SEYHAN, Arş. Gör. Emrullah TÖREN, Arş. Gör. Gözde TÜRKTARHAN'a; Dokuz Eylül Üniversitesi'nden İpek AYDIN'a ve Detay Yayıncılık sahibi Hüseyin YILDIRIM ile Hasan GÜLSAÇAN'a teşekkür ederiz.

Ortak akıl ve bilinç ile bu çalışmaların sürdürülmesi dileğiyle...

Editörler
Özkan TÜTÜNCÜ
Nazmi KOZAK

İçindekiler

Kurullar	iii
Sunuş	vii
<i>Özkan TÛTÛNCÛ - Nazmi KOZAK</i>	
İçindekiler	ix

Bildiriler

Rekreasyon Alanında Ûlkemizde Kullanılan Õlçeklerin İncelenmesi	3
<i>Evren AĖYAR – Tennur YERLİSU LAPA</i>	
SaĖlık Çalıřanlarının Sportif Rekreasyona Katılımlarının İncelenmesi (Antalya Arařtırma ve EĖitim Hastanesi Örneęi)	15
<i>Evren AĖYAR – Ayře KALKAN – Haluk ÇEREZ</i>	
Kâr Amacı Gütmeyen Konaklama İřletmelerinde Örgüt Kültürü ve Liderlik İliřkisi	30
<i>Yılmaz AKGÛNDÛZ</i>	
Boř Zamanlarda Sanal Bir Deneyim Aracı Olarak Facebook	46
<i>Müge AKYILDIZ – Metin ARGAN</i>	
Rekreasyonel Egzersize GÛdüleme Õlçeęi'nin (REMM) Çeřitli Demografik Deęiřkenlere Göre İncelenmesi: Antalya Örneęi	57
<i>Faik ARDAHAN</i>	
Rekreasyon Mabetleri Olarak Alıřveriř Merkezleri	73
<i>Metin ARGAN – Filiz MAY – Gözde YETİM – Kübra ERTEZ – Yasemin LAKEÇ</i>	
Õrgüt Çalıřmalarında Oyun ve Pratik Teorisi	88
<i>Alper ASLAN</i>	
Korunan Alanlarda Rekreasyonel Olanak Daęılımı (ROD) Yöntemi İle İdeal Rekreasyonel Yönetim Bölgelerinin Oluřturulması	103
<i>Hüseyin Samet AŐIKKUTLU – Ahmet DAŐDANDIR – Bekir KAYACAN – Birsen ŐAHİN KÛTÛK – Osman UZUN – Zeki DEMİR – Haldun MÛDERRİŐOĖLU</i>	
Çiftlik Turizmi ve Tarım Turizm Takas Projesi	120
<i>Bülent AYDIN</i>	
Otel İřletmelerinde SaĖlık ve Güvenlik Standartları	138
<i>Aydoęan AYDOĖDU</i>	

Trabzon'da Kalandar Gecesi: Mit, Folklor ve Gelenek	159
<i>Fatih BEKTAŐ – Murat ALTUN</i>	
Mimar Sinan Gzel Sanatlar niversitesi Akademik Personelinin Rekreasyon Faaliyetlerinin İncelenmesi	168
<i>Emre BELLİ – Ali GRBZ</i>	
Turist Saęlıęı Güvenlięi	177
<i>Uęur ALIŐKAN – İpek AYDIN – zkan TTNC</i>	
Eęitimde ve Genlik GeliŐiminde Rekreasyonun Rol	192
<i>Mberra ELEBİ – Selhan ZBEY – Pınar GZEL</i>	
Zihinsel Engelli ocuklara Eęitim Veren ęretmenlerin TkenmiŐlik Dzeylerinin İncelenmesi	202
<i>BŐra DEMİR – zlem YENİGN</i>	
Genlerde Rekreasyonel Fiziksel Aktiviteler İle YaŐam Kalitesi Arasındaki İliŐki	215
<i>Nurten DİN – Pınar GZEL</i>	
Doęa YryŐlerine Katılım Motivasyon leęi: Geerlik ve Gvenirlik alıŐması	222
<i>Erdoęan EKİNCİ – Fatih YENEL – Halil SAROL</i>	
İzmir İli'nde Spor Yerleri Planlaması zerine Bir AraŐtırma	229
<i>Nurdan ERDOęAN – Gkhan BALIK – Őeyma ŐENGR – mit ERDEM</i>	
İŐ ve BoŐ Zaman Arasındaki İliŐki ve BoŐ Zaman Faaliyetlerinin "Wellness" Hizmetlerine Yansımaları	248
<i>Mehmet Han GVEN</i>	
Rekreasyonel Aktiviteler Aısından Milli Park Kullanımı: Uludaę Milli Parkı nemi	258
<i>Merve ERSOY – Alper ABUK</i>	
Halkın Yerel Ynetimlerden Spor Hizmetleri Konusunda Beklentileri	278
<i>İ. Blent FİŐEKİęLU – Aslı ESENAYA</i>	
Dzce Uęursuyu ve Aksu Havzaları Turizm Planlamasında Doęa Sporlarının nemi	285
<i>Pınar GİRTİ GLTEKİN – Osman UZUN</i>	
İŐitme Engelli 11-14 YaŐ Grubu ocukların Dzenli Olarak Fiziksel Aktivite Yapma Durumlarına Gre Denge Becerilerinin KarŐılaŐtırılması	300
<i>Mge GBEL – zge GBEL – Grkan ELİ – zgr MLAZIMOęLU BALLI</i>	

Divânu Lugâti't – Türk'te Spor ve Oyun	309
<i>Tuğba GÖNEL – Kürşat ÖZCAN</i>	
Farklı Bölümlerdeki BESYO Öğrencilerinin Rekreasyon Faaliyetlerine Katılımlarının Değerlendirilmesi	328
<i>Gülçin ÖZAYDIN – Betül KURNAZ</i>	
Çanakkale İlinde Yaşayan Farklı Sosyo-Demografik Özelliklere Sahip Bireylerin Serbest Zaman Doyumlarının İncelenmesi	336
<i>Gülçin ÖZAYDIN – Gül ÇİÇEK</i>	
Çanakkale Onsekiz Mart Üniversitesi Gençliğinin Serbest Zaman Etkinlikleri	343
<i>Gülçin ÖZAYDIN</i>	
Kabatepe Orman Kampı-Karavan ve Çadırli Kamp Alanının Rekreasyonel Değerinin Korunması ve Geliştirilmesine İlişkin Öneriler	353
<i>Yaşar Selman GÜLTEKİN – Pınar GİRTİ GÜLTEKİN</i>	
Rekreasyonel Eğilimlerin Belirlenmesinde Üniversite Yerleşkelerinin Rolü: KTÜ Kanuni Yerleşkesi (Trabzon) Örneği	364
<i>Mevlüt GÜNAYDIN – Öner DEMİREL – Ertan DÜZGÜNEŞ</i>	
Rekreasyon mu Restorasyon mu?	381
<i>Ebru GÜNLÜ – Sonay KAYGALAK – Burcu Selin YILMAZ</i>	
Çalışma Saatleri ve Kapasite Yoksunluğu Perspektifinden Rekreasyon	392
<i>Ali G. GÜVEN – Gökhan TAŞDEVİREN</i>	
IOC Olimpik Dayanışma Programlarının Herkes İçin Spor Anlayışı Çerçevesinde Rekreatif Aktiviteler İle İlişkisi	409
<i>Pınar GÜZEL – Müberra ÇELEBİ</i>	
Kent Parklarının Rekreasyon İşlevindeki Değişimin Gençlik Parkı Üzerinden İncelenmesi	417
<i>Elif KARACA – Halim PERÇİN</i>	
Spor Yapan ve Yapmayan 10-12 Yaş Grubu Çocuklarda Benlik Saygısının İncelenmesi	431
<i>Çağlar KARAMAN – Murat SON – Betül BAYAZIT – Özgür DİNÇER – Enis ÇOLAK</i>	
Kent İçi Rekreasyon Parklarının Rekreasyon Potansiyelinin Belirlenmesi	439
<i>Ceyhan KARATOPRAK – Yeliz ILGAR – Özgür MÜLAZIMOĞLU BALLI</i>	

Alıřveriř İle Rekreasyonda Gri Bölge: Rekreatif Alıřveriř Üzerine Kuramsal Bir Çerçeve	453
<i>İlke KAYA – Metin ARGAN</i>	
Turist Saęlıęı Kapsamında Lejyoner Hastalıęına Yönelik Otellerin Deęerlendirilmesi	472
<i>Mustafa KAYACAN – İpek AYDIN – Özkan TÛTÛNCÛ</i>	
Sokak Çocuklarına Yaptırılan Rekreasyon Aktivitelerinin Yařam Doyum Düzeylerine Etkisi 486	
<i>Nursel KAYALI – Menřure AYDIN – Betül BAYAZIT – Bergün MERİÇ BİNGÖL</i>	
Üniversite Öęrencilerinin Sosyal Beceri Geliřimlerine Daęcılık Eęitiminin Etkisi	492
<i>řentürk KURT – Betül BAYAZIT – Özlem YENİGÛN – Yavuz TAřKIRAN</i>	
Rekreasyon Alanlarında Kullanılan Çim Örtülerinin Çevre, İnsan Saęlıęı ve Estetik Yönden Deęerlendirilmesi	509
<i>Alpaslan KUřVURAN</i>	
Yařam Kalitesi ve Rekreatif Faaliyetler: Narlıdere Dinleme ve Bakım Evi Örneęi	524
<i>Deniz KÛÇÛKUSTA – Nilgün AVCI – Selen TÛRK</i>	
Türkiye’de Rekreasyon Kavramının Akademik Bir İnceleme Dalı Olarak Ortaya Çıkıřı: Prof. Dr. Mustafa Saęcan’ın “Rekreasyon ve Turizm” Bařlıklı Kitabı Üzerine Bir İnceleme	543
<i>Taki Can METİN</i>	
Üniversite Öęrencilerinin Yerel Yönetimlerin Bir Rekreasyon Faaliyeti Olarak Spor Hizmetleri Konusunda Görüřleri: Eskiřehir Tepebařı Belediyesi Örneęi	559
<i>Süleyman MUNUSTURLAR – Veli Onur ÇELİK</i>	
Dalyan Destinasyonundaki Rekreasyonel Olanakların Deęerlendirilmesi ve Rekreasyonel Potansiyelin Arařtırılması	574
<i>Özgür ÖZER – Nihat KARAKUř</i>	
Göller Bölgesi’ndeki Bazı Önemli Rekreasyon Alanları ve Onların Ekolojik Özellikleri	587
<i>Kürřad ÖZKAN – Mehmet Güvenç NEGİZ – Özdemir řENTÛRK – Hamza KANDEMİR</i>	
Birinci ve Dördüncü Sınıf Rekreasyon Bölümü Öęrencilerinin Giriřimcilik Düzeyleri	597
<i>Çiędem ÖZMEN – Özgür MÛLAZIMOęLU BALLI – Hüseyin GÖKÇE</i>	

Sosyal Fizik Kaygı ve Rekreatif Egzersize GÜdülenme Arasındaki İlişkinin İncelenmesi	604
<i>Pınar ÖZTÜRK – Canan KOCA – Bülent GÜRBÜZ</i>	
İlgaz Dağı Milli Parkı'nın Rekreatif Olanakları	611
<i>Sevgi ÖZTÜRK – Aydoğın AYDOĞDU</i>	
Karabük Yenice Ormanlarının Rekreatif Potansiyelinin Değerlendirilmesi	629
<i>Serkan POLAT – Semra AKTAŞ POLAT</i>	
Öğretim Elemanlarının Demografik Özelliklerine Göre Rekreatif Faaliyetlere Katılım Nedenlerinin Belirlenmesi: Akdeniz Üniversitesi Örneği	644
<i>Müjde SAMSA – Nilgün GÜNEŞ</i>	
Tıp Eğitiminin Son Dönemlerindeki Öğrencilerin Mesleki Beklentileri ve Kaygı Durumları	656
<i>Gülner SARUHAN – Pınar OKYAY – Çiğdem DEREBOY – Erdal BEŞER</i>	
Rekreatif Faaliyetleri Kapsamında Liderlik Davranışları İle Rekreatif Faaliyetlerine Katılım İlişkisi: İstanbul İlinde Bir Uygulama.....	662
<i>Umut Davut BAŞOĞLU - Turgay BİÇER</i>	
İzmir'in Sürdürülebilir Turizmine Destekleyici Turistik Ürün Olarak Hız Treni "Roller Coaster"	673
<i>Nil SONUÇ</i>	
Türkiye'de İç Turizm Geliştirmede Rekreatif Turizminin Önemi ve Konaklama Modeli Önerisi	687
<i>Hanım Kader ŞANLIÖZ</i>	
Uluslararası Politika Aracı Olarak Spor: Avrupa Birliği Örneği	700
<i>İlkay TAŞ – Sühal ŞEMŞİT – Sedef EYLEMER</i>	
Suya Dayalı Rekreatif İşletmelerinin Profilleri: Antalya Örneği	715
<i>Tevfik TURGUT – Faik ARDAHAN</i>	
Turizm ve Rekreatif Öğrencilerinin Rekreatif Tercihleri ve Çalışma Eğilimleri	729
<i>Oğuz TÜRKAY – Seyit Ahmet SOLMAZ – Abdulmenaf KORKUTATA – Çağrı ERDOĞAN</i>	
Rekreatif Turizme Yönelik Disiplinlerarası Bir Doktora Program Önerisi	745
<i>Özkan TÜTÜNCÜ</i>	
Alışveriş Merkezlerinde Ticari Rekreatif Turizm ve Hizmet Kalitesi	761
<i>Kerem Yıldırım ŞİMŞEK</i>	

Dokuz Eylül Üniversitesi Beden Eğitimi ve Spor Öğretmenliği Bölümü Öğrencilerinin Memnuniyet Düzeylerinin Deęerlendirilmesi	782
<i>Gamze ÜNGÜR – Mert TUNAR – Erkan GÜNAY – Suphi TÜRKMEN</i>	
Doęal Alanlarındaki Rekreasyonel Faaliyetlerinin Ekolojik Etkileri	791
<i>Serir UZUN – Haldun MÜDERRİSOęLU – Latif G. KAYA – Zeki DEMİR</i>	
Alışveriş Merkezlerinde Çalışan Personelin Boş Zaman Tercihlerinin İncelenmesi	810
<i>Özlem YENİGÜN – Çaęla KARACAN – Yasemin ALCA</i>	
Kamp ve Piknięe Dayalı Rekreasyon Gürültüsünün Deęerlendirilmesi: Yedigöller Milli Parkı Örneęi	822
<i>Özgür YERLİ – H. Samet AŞIKKUTLU – Zeki DEMİR</i>	
Belediyeye Ait Parklarda Sportif Rekreasyon Aktivitelerine Katılan Bireylerin Yaşam ve Serbest Zaman Tatmini İle Serbest Zamanda Algılanan Özgürlüklerinin İncelenmesi	835
<i>Tennur YERLİSU LAPA</i>	
Belediyeye Ait Park Alanlarını Sportif Amaçlı Kullanan Bireylerin Katılımlarının ve Beklentilerinin İncelenmesi: Bornova Örneęi	851
<i>Tennur YERLİSU LAPA – Rana VAROL – Erdal Fikret TUNCEL – Evren AęYAR – Zehra CERTEL</i>	
Yavaş Şehirlerin Rekreasyon Olanakları: Seferihisar’da Rekreasyonel Bir Faaliyet Olarak Eko-Turizm	866
<i>Cem YEŞİLYURT – Hülya YÜCEL – Burcu Selin YILMAZ</i>	
Akademik Personelin Rekreasyon Eğilimleri	878
<i>Canan YILMAZ – İpek AYDIN – Kübra PEHLİVANOęLU</i>	
Fırtına Vadisinde Rekreasyonel Faaliyetler ve Çevresel Etkileri	889
<i>Turan YÜKSEK – Mine ÇİLLİ – Oęuz KURDOęLU – Deryanur DİNÇER – Filiz YÜKSEK</i>	
İzmir Büyük Kent Bütünü İçerisindeki Açık-Yeşil Alanların Erişilebilirlik, Kademelenme ve Süreklilik Kriterleri Açısından Deęerlendirilmesi	903
<i>Hayat ZENGİN – H. Evren ERDİN – M. Burcu SILAYDIN AYDIN</i>	
Turizm Bölümü Öğrencilerinin Serbest Zaman Gereksinimi-Serbest Zaman Doyumu İlişkisi Algılamaları	914
<i>Şiroan ŞEN DEMİR – Mahmut DEMİR – Duygu BABAT</i>	

Poster Bildiriler

Serbest Zaman Eğitimi	931
<i>Yavuz Selim AĞAOĞLU - Mustafa BOYACI</i>	
Rekreasyon ve Eğitim	937
<i>Yavuz Selim AĞAOĞLU - Mustafa BOYACI</i>	
Rekreasyon Kavramına Felsefi Yaklaşım	942
<i>Yavuz Selim AĞAOĞLU - Mustafa BOYACI</i>	
Muğla Üniversitesi Yerleşkesinde Öğrenim Gören Öğrencilerin Serbest Zaman İhtiyaçları ve Beklentileri	948
<i>Ali AĞILÖNÜ - Hazal UZAR - Özlem AĞILÖNÜ - Bahadır ALTAY</i>	
Bireylerin Sosyal Algı ve Sosyalleşme Düzeylerinin Gelişiminde Rekreasyonel Uygulamaların Önemi	958
<i>Ahmet ATALAY</i>	
Erzurum'un Kırsal Turizm Potansiyeli	971
<i>Gülizar CENGİZ- Çetin AKKUŞ</i>	
Rekreatif Zıpkınla Balık Avcılığı Yapan Kişilerin Görüşlerinin Tespit Edilmesi	975
<i>Hasan DAYI - Vedat AYAN - Durmuş EKİZ</i>	
Adana İl'inin Kırsal Turizm Potansiyel	982
<i>Diler DEMİRTAŞ</i>	
Rize Kenti Doğal Güzellikleri ve Rekreasyonel Potansiyeli	991
<i>Deryanur DİNÇER - Serap YILMAZ - Mine ÇİLLİ - Turan YÜKSEK</i>	
Kocaeli Üniversitesi Mühendislik Fakültesinin Farklı Bölümlerinde Eğitim Veren Öğretim Elemanlarının Boş Zaman Tercihlerinin İncelenmesi	1006
<i>Zeyneb DİRİKOL - Enis ÇOLAK - Özgür DİNÇER - Betül BAYAZIT - Murat SON - Ebru DİNÇER</i>	
Mental Retardasyonlu Çocuklarda Rekreasyon Faaliyetlerinin Sosyal Gelişime Etkilerinin İncelenmesi	1013
<i>Gizem DOĞDUAY - Özlem YENİGÜN</i>	
11-13 Yaş Grubu Çocuklarda Uygulanan Ayak Tenisi Etkinliğinin Sosyal Gelişime Etkisi	1022
<i>Ümit SARITOPRAK - Özgür DİNÇER - Enis ÇOLAK - Betül BAYAZIT - Ebru DİNÇER - Murat SON</i>	

Üniversite Öğrencilerinin Rekreasyonel Bir Faaliyet Olarak Spor Organizasyonlarına Katılımı	1029
<i>Neslihan SERÇEOĞLU</i>	
Tekerlekli Sandalye Basketbolcularında Eksantrik Egzersiz Sonrasında Oluşan Gecikmiş Kas Ağrısının Pozisyon Hissi ve Şut Yüzdesi Üzerine Etkisi	1032
<i>Mehmet Akif SERİNKEN - Celal GENÇOĞLU - B. Muammer KAYATEKİN</i>	
Rekreasyonel Aktivitelere Katılımın Önündeki Engellerin İncelenmesi	1040
<i>Özgül TEMİR - Bülent GÜRBÜZ</i>	
Sedanter ve Sporcu Üniversite Öğrencilerinin Sağlık Durumları ve Rekreasyon Faaliyetlerinin Araştırılması	1046
<i>Fatime UYSAL - Fatih KILINÇ - Senem SÖYLEYİCİ</i>	

Dizinler

İsim dizini	1057
Kurum dizini.....	1059
Konu dizini.....	1062

BİLDİRİLER

Rekreasyon Alanında Ülkemizde Kullanılan Ölçeklerin İncelenmesi

Evren AĞYAR

Akdeniz Üniversitesi,
Beden Eğitimi ve Spor Yüksekokulu
E-posta: evrentercan@akdeniz.edu.tr

Tennur YERLİSU LAPA

Akdeniz Üniversitesi,
Beden Eğitimi ve Spor Yüksekokulu
E-posta: tennur@akdeniz.edu.tr

ÖZ

Ülkemizde son yıllarda Serbest zaman ve rekreasyon kavramları önemli kavramlar haline gelmiştir. Üniversitelerde bu konuda değişik fakülte ve yüksekokullarda bölümler açılmış ve bu paralelde yetişmiş olan ve yetişen akademisyenler alana ve literatüre yönelik yayınlar yaparak katkı sağlamışlardır. Bu çalışmalarını göz önünde bulundurarak arařtırmanın amacı; rekreasyon alanında ülkemizde kullanılan dil adaptasyonu yapılmış ya da geliştirilmiş ölçeklerin içerik, yöntem, yıl, yazarlar, dergiler ve kurumlar açısından incelenmesidir. Çalışma tanımlayıcı bir arařtırma olup, veri toplama yöntemi literatür taramasıdır. Arařtırmada toplam 15 adet ölçek incelenmiş, bunlardan 11 ölçek dil adaptasyonu yapılmış, kalan 4 ölçek ise ülkemizde geliştirilmiştir. İlk adaptasyon çalışması 2004 yılında yapılmış olup, en fazla adaptasyon ve geliştirme çalışmaları 2006 ve 2008 yıllarında görülmektedir. Adaptasyon ve ölçek geliştirme çalışmalarında güvenilirlik analizi olarak değişmezliđi test etmek için Test re-Test, İç Tutarlılıđı, test etmek için Cronbach's Alpha ve Madde Analizi, geçerlik çalışmaları için de Açıklayıcı Faktör Analizi ve Doğrulayıcı Faktör Analizi kullanılmıştır. Çalışmalar ağırlıklı olarak Uluslararası Spor Bilimleri Kongrelerinde sunulmuş, Ulusal Spor Bilimleri dergilerinde yayınlanmış ve Yüksek Lisans ile Doktora tezlerinde yer almıştır. Bir ülke kültürüne adapte edilmiş olan ölçekler, hem kültürler arası karşılařtırmalar yapmak, hem de söz konusu ülke kültüründe yeni ölçekler geliřtirmek açısından literatüre katkı sağlayacak çalışmalardır. Yeni ölçeklerin geliřtirilmesinin de Rekreasyon alanını akademik açıdan zenginleřtireceđi düşünölmektedir.

Anahtar sözcükler: Serbest zaman, rekreasyon, geçerlik ve güvenilirlik.

GİRİŞ

Ülkemizde birçok alanda farklı ölçeklerin geliřtirildiđi ya da değişik ölkelerden adapte edildiđi görölmektedir. Son yıllarda Serbest zaman ve rekreasyon konusunda da bir çok ölçeđin geliřtirildiđi ya da adapte edildiđi bilinmektedir, çün-

kü son yıllarda üniversitelerde deęişik fakülte ve yüksekokullarda Rekreasyon ve Rekreasyon Yönetimi bölümleri açılmış ve bu paralelde yetişmiş olan ve yetişen akademisyenler alana ve literatüre yönelik yayınlar yaparak katkı sağlamışlardır. Hem bu alanda literatürün durumunu saptamak hem de bundan sonraki çalışmalarda bir yol gösterici olmak amacıyla; rekreasyon alanında ülkemizde kullanılan dil adaptasyonu yapılmış ya da geliştirilmiş ölçeklerin içerik, yöntem, yıl, yazarlar, dergiler ve kurumlar açısından incelenmesi yapılmıştır.

LİTERATÜR TARAMASI

Ölçme kavramı birçok farklı şekilde tanımlanmıştır. Bunlardan biri “herhangi bir büyüklüğün kendi cinsinden seçilmiş bir ölçü birimi ile karşılaştırılması” şeklinde yapılan geleneksel bir tanımdır (Karasar, 2003). Bir başka tanıma göre de ölçme “nesnelere ya da özellikleri çeşitli kurallara göre sembollere veya sayılara ayırma işlemidir” (Erkuş 2003).

Burada dikkat edilmesi gereken, özelliklerin sayılarla ifade edilmesi olduğundan bu işlevin yerine getirilmesinin sağlayan ölçme aracının da (ölçeğin) belirli kurallara bağlı olarak geliştirilmesi gerekmektedir. Ölçeğin taşınması gereken özellikler konusu ele alındığında, kötü bir ölçmenin her türlü bilimsel çabayı değersiz kılabildiğini vurgulamak gerekir. “Ölçme, belirli bir amaç için yapılır. Amaç, ölçme konusu olan özellik bakımından bireyler, olaylar ya da nesnelere hakkında değerlendirme yapmak ve elde edilen değerlendirme sonuçlarına dayanarak belli kararlar vermektir. Verilen kararların doğruluğu ve uygunluğu kararların dayandığı değerlendirme sonuçlarına, dolayısıyla değerlendirmede kullanılacak olan ölçüm sonuçlarına ve ölçütün uygun olmasına bağlıdır. Bunun içinde ölçü aracının standardize olması istenir” (Ercan ve Kan, 2004). Ölçeğin standardize olabilmesi ve sonrasında uygun bilgiler üretebilme özelliğine sahip olabilmesi için temel niteliklerden en önemli ikisi “güvenirlilik (reliability) ve geçerlik (validity)” dir.

Güvenirlilik

Bir ölçüm sürecinde, ölçüm işleminin tekrarlanabilirliği ya da tekrarlardaki tutarlılık ve bir özelliğin bağımsız ölçümleri arasındaki kararlılıktır (Alpar, 2010, Tekin, 1996). Bu nedenle bir ölçme aracının güvenilir olması için o ölçme aracını aynı koşullar altında tekrar tekrar uygulandığında aynı ya da en azından benzer sonuçları vermesi gerekmektedir.

Bir ölçeğin güvenirlilik katsayısının hesaplanmasında çeşitli yöntemlerden yararlanılmaktadır. Genel olarak bu yöntemler temelde 3 başlık altında toplandığı

görülmektedir. Bunlar Gözüm ve Aksayan (2003) göre; “Değişmezlik”, “Bağımsız Gözlemciler Arası ve İçindeki Uyum (Ölçümcü Güvenirliği)” ve İç “Tutarlılıktır”.

Bu çalışmada Değişmezlik için Test-tekrar test (test-retest) güvenilirliği ve İç Tutarlılık için Cronbach’s Alpha ve Madde Analizi testleri değerlendirmeye alınmıştır.

Test-tekrar Test Güvenirliği: Bu test bir ölçme aracının aynı bireylere, aynı koşullarda ancak, belli bir zaman aralığı ile tekrar verilmesi şeklinde uygulanır. Bu iki uygulama sonrasında, bu iki testten elde edilen skorlar arasındaki korelasyon katsayısı hesaplanır. Bulunan korelasyon katsayısı (r), teste ilişkin güvenilirlik katsayısıdır. Bu katsayıya kararlılık katsayısı da denir. r ; +1’e ne yaklaşırsa testin o kadar güvenilir olduğu varsayılır (Alpar, 2010).

Cronbach’s Alpha: Bu katsayı, ölçek içinde bulunan maddelerin iç tutarlığının (homojenliğinin) bir ölçüsüdür (Alpar, 2010). Diğer bir deyişle; Cronbach’s Alpha katsayısı, ölçekte yer alan k maddenin varyansları toplamının genel varyansa oranlanması ile bulunan bir ağırlıklı standart değişim ortalamasıdır (Özdamar, 2002). Ölçeğin Alpha katsayısı ne kadar yüksek olursa, bu ölçekte bulunan maddelerin o ölçüde birbiriyle tutarlı ve aynı özelliğin öğelerini yordayan maddelerden oluştuğu varsayılır. Likert tipi ölçeklerde kullanıldığı için, bu tip ölçeklerde yeterli olabilecek Alpha katsayısı 1’e yakın olmalıdır (Tezbaşaran, 1996).

Madde Analizi: Ölçeği oluşturan maddeler üretildikten sonra, ölçekteki maddelerin ölçeğe katkısını incelemek için yapılan işlemlere madde analizi (Alpar, 2011) veya madde güvenilirliği denir. Madde analizi, ölçme aracındaki her maddenin aldığı değer ile ölçme aracının tümünden alınan toplam değer arasındaki ilişkiyi ifade eder. Ölçekteki maddeler, eşit ağırlıkta ve bağımsız üniteler şeklinde ise, her madde değeri ile toplam değerler arasındaki ilişkinin (korelasyon katsayısının) yüksek olması beklenir. (Karasar, 2003).

Geçerlik

Bir testin ölçmek istediği özelliği ölçmesi ile ilgili bir kavramdır. Bir test ölçek istediği özelliği doğru ve diğer özelliklerle karıştırmadan ölçüyor ise, bu testin geçerli olduğu söylenir. Güvenirlik bir testin geçerliğini etkiler. Geçerli bir testin mutlaka güvenilir olması gerekir. Bir ölçüm aracının geçerli sayılabilmesi için ilk koşulu onun güvenilir olmasıdır (Alpar, 2010).

Ölçeğin geçerlilik düzeyi, onun geçerlilik katsayısının hesaplanmasıyla anlaşılmaktadır. Geçerlilik katsayısı; ölçekten elde edilen değerlerle, ölçeğin kullanım

amacına gre belirlenen lt ya da ltler takımı arasındaki iliřki katsayısıdır ve “-1.00 ile +1.00” arasında deęerler alır. İliřki katsayısı ne kadar yksekse lek, amaca o kadar yksek hizmet ediyor anlamına gelmektedir (Ercan ve Kan, 2004).

Bir lme aracının geerlilięini test etmeye birok lt olmasına raęmen, bunlar genel olarak  bařlık altında toplanmaktadır. Bunlar Gzm ve Aksayan (2003) gre; “İerik/Kapsam Geerlięi”, “lt-Baęımlı Geerlięi” ve “Yapı Geerlięi” dir.

Bu alıřmada aęırlıklı olarak yapı geerlięi kapsamında Aıklayıcı ve Doęrulamalı Faktr Analizleri deęerlendirmeye alınmıřtır.

Faktr Analizi: Aıklayıcı faktr analizi, Alpar’a (2010) gre; birbirleri ile iliřkili veri yapılarını birbirinden baęımsız daha az sayıda yeni veri yapılarına dnřtrmek, bir dięer deęiřle bir oluřumun nedenini aıkladıkları varsayılan deęiřkenleri (faktrleri/boyutları/bileřenleri) ortaya ıkarmak ve gerektięinde adlandırmak amacıyla bařvurulan bir yntemler btndr. Faktr analizi bir ya da birden fazla boyutu olan (ya da olduęu dřnlen) bir yapının istatistiksel aıdan da bir ve birden fazla boyutu olup olmadıęını belirlemede ok nemli bir yardımcıdır. Bu nedenle de lek geliřtirme ya da lek uyarlama alıřmalarında sıklıkla kullanılır ve orijinal lekte var olan boyutların uyarlanan dil/toplum/grup iin de oluřup oluřmadıęının belirlenmesinde yardımcı olur.

Doęrulamalı Faktr Analizi: Aıklayıcı faktr analizi ile belirlenen faktrlerin, hipotezle belirlenen faktr yapılarına uygunluęunu test etmek zere yararlanılan faktr analizidir (zdemir, 2012). Bařka bir ifadeyle, uyarlanan leęin faktr yapısı orijinal leęin faktr yapısı ile karřılařtırılır, benzerlikler ve farklılıklar gzlenir. Bir leęin bařka bir dile uyarlanması sonucu o leęin faktr yapısının ok fazla deęiřmemiř olması beklenir (ner, 1987).

YNTEM

alıřma tanımlayıcı bir arařtırma olup, veri toplama yntemi literatre taramasıdır. Arařtırmada toplam 15 adet lek incelenmiř, bunlardan 11 lek dil adaptasyonu yapılmıř, kalan 4 lek ise lkemizde geliřtirilmiřtir.

Adaptasyon ve lek geliřtirme alıřmalarında gvenirlik analizi olarak deęiřmezlięi test etmek iin Test re-Test, İ Tutarlılıęı test etmek iin Cronbach’s Alpha ve Madde Analizi, geerlik alıřmaları iin de Aıklayıcı Faktr Analizi ve Doęrulamalı Faktr Analizi kullanılmıřtır.

BULGULAR

Lam tarafından 2000 yılında geliştirilen “Hizmet Kalitesi Değerlendirme Ölçeği” 2004 yılında Gürbüz, Koçak ve Lam tarafından Türkçe’ye adapte edilmiştir. Uluslararası bir konferansın (19th Conference of North American Society for Sport Management) bildiri kitabında yer alan çalışmada örneklem olarak sağlık ve zindelik kulübü üyesi 636 kişi yer almıştır. İki yönlü çeviri ve adaptasyon süreciyle çevrilen ölçeğin güvenilirlik çalışmasında bileşik güvenilirlik ve açıklanan varyans, geçerlik çalışmasında ise Doğrulamalı Faktör Analizi kullanılmıştır.

Müderisoğlu ve arkadaşları tarafından 2005 yılında geliştirilen “Kırsal Rekreasyonel Faaliyetlerde Kısıtlayıcılar” ölçeği 2005 yılında Tarım Bilimleri Dergisinde yayınlanmıştır. Örneklem olarak üniversite öğrencisi 250 bireyin yer aldığı çalışmada güvenilirlik analizi olarak Cronbach’s Alpha, geçerlik analizi olarak da Açıklayıcı Faktör Analizinden yararlanılmıştır.

Alexandris ve Carrol tarafından 1997’de geliştirilmiş olan “Boş Zaman Engelleri Ölçeği” 2006 yılında Karaküçük ve arkadaşları tarafından Türkçe’ye adapte edilmiştir. 9. Uluslararası Spor Bilimleri Kongresinde sunulan ve bildiri kitabında basılan çalışmada örneklem olarak 303 üniversite öğrencisi yer almıştır. Güvenilirlik analizi olarak Cronbach’s Alpha, geçerlik analizi olarak da Açıklayıcı Faktör Analizi kullanılmıştır.

Rogers ve Morris tarafından 2003’te geliştirilmiş olan “Egzersiz Güdülenme Ölçeği” 2006 yılında Gürbüz ve arkadaşları tarafından Türkçe’ye adapte edilmiştir. 9. Uluslararası Spor Bilimleri Kongresinde sunulan ve bildiri kitabında basılan çalışmada örneklem olarak egzersiz katılımcısı 349 birey yer almıştır. Güvenilirlik analizi olarak Cronbach’s Alpha, geçerlik analizi olarak da Açıklayıcı Faktör Analizi kullanılmıştır.

Esteve ve arkadaşları tarafından 1999 yılında geliştirilmiş olan “Boş Zaman Anlamı” ölçeği, Gürbüz ve arkadaşları tarafından 2007’de Türkçe’ye uyarlanmıştır. 4. Uluslararası Akdeniz Spor Bilimleri bildiri kitabında yer alan çalışmanın örneklemini 305 üniversite öğrencisidir. Güvenilirlik analizi olarak Cronbach’s Alpha, geçerlik analizi olarak da Açıklayıcı Faktör Analizi kullanılmıştır.

Alexandris ve Palialia tarafından sağlık ve fitness katılımcılarına yönelik olarak 1999’da geliştirilmiş olan “Müşteri Tatmin Ölçeği” 2006’da Kutlu tarafından Türkçe’ye adapte edilmiştir. Ortadoğu Teknik Üniversitesi Beden Eğitimi ve Spor Anabilim Dalında yüksek lisans tezi olarak yapılan çalışmada örneklem olarak sağlık ve zindelik kulübü üyesi 317 kişi yer almıştır. İki yönlü çeviri ve

adaptasyon sürecinin uygulandıđı alıřmada gvenilirlik analizi olarak Cronbach's Alpha, geerlik analizi olarak Aıklayıcı Faktr Analizi kullanılmıřtır.

Din tarafından 2006'da geliřtirilmiř olan "Dođa Sporları Liderlik leđi" Hacettepe Spor Bilimleri ve Teknolojisi programında doktora tezi olarak sunulmuřtur. rneklem olarak dođa sporları tartıřma gruplarına ye 380 kiřinin yer aldıđı alıřmada gvenilirlik analizi olarak Cronbach's Alpha ve test tekrar test gvenilirliđi uygulanmıř, geerlik analizi olarak da Aıklayıcı Faktr Analizi kullanılmıřtır.

Beard ve Ragheb tarafından 1980 yılında geliřtirilmiř olan "Serbest Zaman Tatmin leđi" 2008'de Karlı ve arkadařları tarafından "Serbest Zaman Tatmin leđi-Uzun Versiyon" adıyla Trke'ye adapte edilmiř ve Hacettepe Spor Bilimleri dergisinde yayınlanmıřtır. rneklem olarak 561 niversite ğrencisi alıřmada yer almıřtır. İki ynl çeviri ve adaptasyon sürecinin uygulandıđı alıřmada gvenilirlik analizi olarak Cronbach's Alpha ve Madde Analizi, geerlik analizi olarak da Aıklayıcı Faktr Analizi uygulanmıřtır. Yapılan analizler sonucu leđin uzun versiyonu 39 maddeden oluřmaktadır.

Yine Beard ve Ragheb tarafından 1980 yılında geliřtirilmiř olan "Serbest Zaman Tatmin leđi" 2002'de Idyll Arbor Inc. tarafından 24 soruya indirgenmiř ve kısa form haline getirilmiřtir. 2008'de Gke tarafından "Serbest Zaman Doyum leđi" olarak Trke'ye adapte edilen alıřmanın rneklemine Denizli merkezinde yařayan 15-54 yařları arasında 454 kiři oluřturmaktadır. İki ynl çeviri ve adaptasyon sürecinden geerek Trke'ye adapte edilen leđin gvenilirlik analizinde Cronbach's Alpha, geerlik analizinde ise Aıklayıcı Faktr Analizi ve Korelasyon Analizi kullanılmıřtır.

Pelletier ve arkadařları tarafından 1991'de geliřtirilmiř olan "Boř Zaman Motivasyon leđi", 2008'de Mutlu tarafından Trke'ye adapte edilmiř ve Niđde niversitesi Beden Eđitimi ve Spor Anabilim Dalında yksek lisans tezi olarak sunulmuřtur. rneklem olarak sađlık ve zindelik programlarına katılan 515 kiřinin katıldıđı alıřmada gvenilirlik analizi olarak Cronbach's Alpha ve Madde Analizi kullanılırken, geerlik analizi olarak Aıklayıcı Faktr Analizi kullanılmıřtır.

Dunlap ve arkadařları tarafından 2000'de geliřtirilmiř olan "Yeni Ekolojik Paradigma" leđi, 2009 yılında Demirel ve arkadařları tarafından Trke'ye adapte edilerek alıřma Spormetre Beden Eđitimi ve Spor Bilimleri Dergisinde yayınlanmıřtır. rneklem olarak 222 niversite ğrencisinin yer aldıđı alıřmada gvenilirlik analizi olarak Cronbach's Alpha, geerlik analizi olarak da Aık-

layıcı Faktör Analizi kullanılmıştır. Yeni Ekolojik Paradigma ölçeği Rekreasyon alanı kapsamı dışında da bazı geçerlik ve güvenilirlik çalışmalarında ele alınmıştır (Alnıaçık ve Koç, 2009; Sam ve arkadaşları, 2010).

Uzun ve Müderrisoğlu tarafından 2010'da geliştirilmiş olan "Kırsal Rekreasyon Alanında Kullanıcı Memnuniyeti" ölçeği Süleyman Demirel Üniversitesi Orman Fakültesi Dergisinde yayınlanmıştır. Dinlenme yeri kullanıcısı olan 250 kişinin örnekleme yer aldığı çalışmada güvenilirlik analizi olarak Cronbach's Alpha, geçerlik analizi olarak Açıklayıcı Faktör Analizi kullanılmıştır.

Ragheb ve Beard tarafından 1982'de geliştirilmiş olan "Boş Zaman Tutum Ölçeği" 2010 yılında Akgül ve Gürbüz tarafından Türkçe'ye adapte edilmiş ve 11. Uluslararası Spor Bilimleri Kongresi Bildiri Kitabında yayınlanmıştır. Örneklem olarak 218 üniversite öğrencisinin yer aldığı çalışmada güvenilirlik analizi olarak Cronbach's Alpha ve Madde Analizi kullanılırken, geçerlik analizi olarak Açıklayıcı Faktör Analizi uygulanmıştır.

Tütüncü ve arkadaşları tarafından 2011 yılında geliştirilen "Rekreasyon Faaliyetlerine Katılım Ölçeği", Hacettepe Spor Bilimleri Dergisinde yayınlanmıştır. Üniversite öğrencisi 946 bireyin örnekleme yer aldığı çalışmada güvenilirlik analizi olarak Cronbach's Alpha, geçerlik analizi olarak Açıklayıcı Faktör Analizi ve Korelasyon Analizi kullanılmıştır.

Witt ve Ellis tarafından 1985'te geliştirilmiş olan "Serbest Zamanda Algılanan Özgürlük" ölçeği 2011'de Yerlisu Lapa ve Ağyar tarafından Türkçe'ye adapte edilmiş ve World Applied Sciences Journal'da yayınlanmıştır. Çalışmanın örnekleme 500 üniversite öğrencisinden oluşurken, iki yönlü çeviri ve adaptasyon süreci uygulanmıştır. Güvenilirlik analizi olarak Cronbach Alpha, test re-test ve madde analizlerinin kullanıldığı çalışmada geçerlik analizi olarak Açıklayıcı Faktör Analizi kullanılmıştır.

Tablo 1. Rekreasyon alanında ülkemizde kullanılan ölçeklere ait tanımlayıcı bilgiler

Oyuncu/ölçme	Geliştirilen	Geliştirildiği Yıllar	İncelenen Ölçme Ölçütürleri	Uyarlanmıştır	Kurumlar	Yıl	Yayın Türü	Özellikler	Ölçme Ölçütürü	Ölçme Ölçütürü	Ölçme Ölçütürü
Harold Mahler Disiplinlerarası Ölçme	Lynn E. T.C.	2000	Görüş, E. Kuyulu S. Lynn E.T.C.	Adaptasyon	Highland Üniversitesi Spor Bilimleri Bölümü COU Boşun Eğitimi ve Spor Bilimleri Departmanı Cleveland State Üniversitesi Departmanı of PE/ED	2004	1997, Guidelines of North American Societies for Sport Management, Athlantic City	Highly Available 2000-2010 Open (20-30)	Black Green White	Explores Faktor Anvaki	Genişlik
David Robinson-Ford Futbolcuların Yaşam Kalitesini Ölçme	Mikroskoçlu H. Dikici E. Çelebi E. T. C.	2005	Mikroskoçlu H. Çelebi E. T. C.	Özgeçerleştirme	Abant İzzet Baysal Üniversitesi Spor Bilimleri Bölümü	2005	Fitness Related Energy	Universite Öğrencisi 20-30	Green White	Explores Faktor Anvaki	Genişlik
Boy-Zaman Enerjisi Ölçme	Alparslan K. Çelebi E. T. C.	1997	Alparslan K. Çelebi E. T. C.	Adaptasyon	Çocuk Gelişimi Bilimleri Bölümü Highland Üniversitesi Spor Bilimleri Bölümü	2006	5. Uluslararası Bilimsel Enerji Spor Bilimleri Konferansı	Universite Öğrencisi 20-30	Green White	Explores Faktor Anvaki	Genişlik
Eğitimsel Süreçlerin Ölçülmesi	Reyhan T. Akdemir, T. Çelebi E. T. C.	2003	Görüş, E. Çelebi E. T. C.	Adaptasyon	Highland Üniversitesi Spor Bilimleri Bölümü Abant İzzet Baysal Üniversitesi Spor Bilimleri Bölümü	2006	5. Uluslararası Bilimsel Enerji Spor Bilimleri Konferansı	Eğitimsel Süreçler 20-30	Green White	Explores Faktor Anvaki	Genişlik
Adaptasyon Ölçme	Alparslan K. Çelebi E. T. C.	1999	Foşku, E. Çelebi E. T. C.	Adaptasyon	COU Boşun Eğitimi ve Spor Bilimleri Departmanı	2006	COU Boşun Eğitimi ve Spor Bilimleri Departmanı	Highly Available 2000-2010 Open (20-30)	Green White	Explores Faktor Anvaki	Genişlik
Doğu Sporcuların Yaşam Kalitesini Ölçme	Diye, C.B.	2000	Diye, C.B.	Özgeçerleştirme	Frontage Üniversitesi Spor Bilimleri Bölümü Programs Yıldırım Akbulut Yurtları	2006	Frontage Üniversitesi Spor Bilimleri Bölümü Programı	Doğu Sporcuları 20-30	Green White	Explores Faktor Anvaki	Genişlik
Boy-Zaman Enerjisi Ölçme	Ertan, R. Sarıhanlı, E. Lopez, E.	1999	Görüş, E. Çelebi E. T. C.	Adaptasyon	Highland Üniversitesi Spor Bilimleri Bölümü Çocuk Gelişimi Bölümü	2007	4. Uluslararası Bilimsel Enerji Spor Bilimleri Konferansı	Universite Öğrencisi 20-30	Green White	Explores Faktor Anvaki	Genişlik
Sakelen Zaman Tahmin Ölçme - Uzun Varsayım	Bowen, J.G. Pegibak, M.G.	1990	Bowen, J.G. Pegibak, M.G.	Adaptasyon	Highland Üniversitesi Spor Bilimleri Bölümü Abant İzzet Baysal Üniversitesi Spor Bilimleri Bölümü Eğitim ve Spor Bilimleri Bölümü COU Boşun Eğitimi ve Spor Bilimleri Departmanı	2008	Frontage Spor Bilimleri Bölümü	Universite Öğrencisi 20-30	Green White	Explores Faktor Anvaki	Genişlik
Sakelen Zaman Tahmin Ölçme - Kısa Varsayım	Bowen, J.G. Pegibak, M.G.	1990	Bowen, J.G. Pegibak, M.G.	Adaptasyon	Frontage Üniversitesi Spor Bilimleri Bölümü Yıldırım Akbulut Yurtları	2008	Frontage Üniversitesi Spor Bilimleri Bölümü	Universite Öğrencisi 20-30	Green White	Explores Faktor Anvaki	Genişlik

Bey Zaman Mühürsüz Özgüç	Yıldırım, L. G.	1991	Müh. I.	Application	Röle Üzerindeki Eğilim ve Spor Etkileri Üzerine Bir Araştırma	2000	Anadolu Üniversitesi Yüksek Lisans Tezi	Cardaklı'nın Alpha	Anadolu Fakültesi
	Yıldırım, R. Z.								
	Özgenç, M. R.								
	Özgenç, N. M.								
Yeni Bakış Pınarçın Özgüç	Durmuş, R.	2000	Derece II.	Application	Genel Üzerindeki Eğilim ve Spor Etkileri Üzerine Bir Araştırma Üzerine Bilimsel Bir Araştırma Üzerine Eğilim ve Spor Etkileri Üzerine	2000	Samsun Üniversitesi Eğilim ve Spor Bilimsel Tezi	Cardaklı'nın Alpha	Anadolu Fakültesi
	Yeni Üzerine, K. D.								
	Yeni Üzerine, A. O.								
	Yeni Üzerine, S.								
	Yeni Üzerine, E.								
Kanal Pınarçın Akmanlı Akmanlı Akmanlı	Yeni Üzerine, S.	2010	Lisans B.	Özet Çalışması	Fizik Üzerindeki Eğilim ve Spor Etkileri Üzerine Bilimsel Bir Araştırma Üzerine	2010	Samsun Üniversitesi Üniversitesi Yüksek Lisans Tezi	Cardaklı'nın Alpha	Anadolu Fakültesi
	Yeni Üzerine, H.								
	Yeni Üzerine, M. G.								
	Yeni Üzerine, S. O.								
Pınarçın Fındıklı Yeni Özgüç	Yeni Üzerine, Ö.	2011	Yeni Üzerine, Ö.	Özet Çalışması	Dokuz Eylül Üniversitesi Spor Bilimleri Tezleri Üzerine Yüksek Lisans Tezi	2011	Hacettepe Üniversitesi Eğilim ve Spor Bilimsel Tezi	Cardaklı'nın Alpha	Anadolu Fakültesi
	Yeni Üzerine, I.								
	Yeni Üzerine, D.								
	Yeni Üzerine, K.								
	Yeni Üzerine, I.								
Sakal Zaman Akmanlı Özgüç	Yeni Üzerine, P. A.	1995	Yeni Üzerine, Y.	Application	Akademi Üzerine Eğilim ve Spor Etkileri Üzerine	2011	Uludağ Üniversitesi Yüksek Lisans Tezi	Cardaklı'nın Alpha	Anadolu Fakültesi
	Yeni Üzerine, G. D.								

TARTIřMA VE SONUÇ

Bu alıřmanın amacı, lkemizde rekreasyon alanında kullanılan leklerin ierik, yntem, yıl, yazarlar, dergiler ve kurumlar aısından incelenmesidir. Toplam 15 leđin incelendiđi alıřmada bu leklerin ođunun (%73,33) adaptasyon alıřmaları olduđu grlmektedir.

alıřmaların yayımlandıđı kaynaklar incelendiđinde, ađırlıklı olarak Uluslararası Spor Bilimleri Kongrelerinde sunulduđu (%33,33), bunu Spor Bilimleri alanlarında yapılan yksek lisans tezleri izlediđi (%26,67) ve Ulusal hakemli Spor Bilimleri dergilerinde yayımlandıđı (%20) grlmektedir. Kullanılan lekler incelendiđinde uluslararası alanda rekreasyon alanında lek geliřtirme alıřmalarının 1980-1990'lı yıllarda yer aldıđı, lkemizde ise gerek adaptasyon gerekse lek geliřtirme alıřmalarının 2000'li yılları bulduđu grlmektedir. Alana zg lek geliřtirme ve adaptasyon alıřmalarının en fazla yapıldıđı yıl ise %26,67 ile 2006 ve %20 ile 2008 yıllarıdır. Gerek lek geliřtirme, gerekse adaptasyon alıřmalarında kullanılan rneklemenin ađırlıklı olarak (%53,33) niversite đrencilerinden oluřmakta, bunu sađlık ve zindelik kulb yeleri ya da egzersiz programlarına katılan kiřiler (%26,67) izlemektedir.

alıřmalarda gvenilirlik analizlerinde Cronbach's Alpha, Test re-test analizi ve Madde Analizi kullanılmıřtır. Geerlik analizlerinde ise alıřmaların ođunda (%93,33) Aıklayıcı Faktr Analizi, sadece tek bir alıřmada ise Dođrulayıcı Faktr Analizi kullanılmıřtır.

DEĐERLENDİRME

lkemizde son yıllarda serbest zaman ve rekreasyon kavramları nemli kavramlar haline gelmiřtir. niversitelerde bu konuda deđiřik faklte ve yksekokullarda blmler aılmıř ve bu paralelde yetiřmiř olan ve yetiřen akademisyenler alana ve literatre ynelik yayınlar yaparak katkı sađlamıřlardır. Uluslararası dzeydeki alıřmaların artması aısından alanda geliřtirilen ya da uyarlanan leklerin kullanılması olumlu katkı sunabilecektir.

Adaptasyon alıřmaları yaparken iki ynl eviri ve adaptasyon srecine dikkat edilmesi, gvenilirlik ve geerlik analizlerinde sayısal yeterliliđin sađlanması nemlidir. Belli gruplara ynelik geliřtirilen ya da uyarlanan leklerin farklı gruplarda uygulanmasında geerlik analizlerinin tekrar yapılması gerekebilecektir.

Alanda alıřan akademisyenler geliřtirilen ya da uyarlanan lekleri zel gruplara (yařlılar, engelliler, ocuklar, v.b.) gre yeniden geliřtirebilir. lek

geliştirirken rekreasyon kuramları dikkate alınmalı, ulusal ve uluslararası literatür ayrıntılı incelenmelidir.

Bir ülke kültürüne adapte edilmiş olan ölçekler, hem kültürler arası karşılaşmalar yapmak, hem de söz konusu ülke kültüründe yeni ölçekler geliştirmek açısından literatüre katkı sağlayacak çalışmalardır. Ülkemiz kültüre adapte edilmiş olan ölçeklerin farklı yaş, cinsiyet ve özelliklere sahip gruplarda kullanımı ve farklı serbest zaman ve psiko-sosyal yapılarla ilişkilendirilmesi literatüre katkı sağlayacaktır.

KAYNAKÇA

- Akgül, B.M. ve Gürbüz, B. (2010). Leisure Attitude Scale: The Study of Reliability and Validity, *11th International Sports Sciences Congress*, 10-12 November, Antalya, Turkey.
- Alexandris, K. ve Carrol, B. (1997). Demographic Differences in the Perception of Constraints on Recreational Sport Participation: Result from a Study in Greece, *Leisure Studies*, 16: 107-125.
- Almaçık, Ü. ve Koç, F., (2009). Yeni Çevresel Paradigma Ölçeği ile Üniversite Öğrencilerinin Çevreye Yönelik Tutumlarının İncelenmesi. *Balıkesir Üniversitesi Burhaniye MYO Bölgesel Kalkınma Kongresi Bildiri Kitabı*: 178-185.
- Alpar, R. (2010). *Spor, Sağlık ve Eğitim Bilimlerinden Örneklerle Uygulamalı İstatistik ve Geçerlilik-Güvenirlik*. Ankara: Detay Yayıncılık.
- Beard, J.G. ve Ragheb, M.G. (1980). Measuring Leisure Satisfaction, *Journal of Leisure Research*, 12 (1): 20-33.
- Demirel, M., Gürbüz, B. ve Karaküçük, S. (2009). Rekreasyonel Aktivitelere Katılımın Çevreye Yönelik Tutum Üzerindeki Etkisi ve Yeni Ekolojik Paradigma Ölçeği'nin Geçerliliği ve Güvenirliği, *SPORMETRE Beden Eğitimi ve Spor Bilimleri Dergisi*, 7 (2): 47-50.
- Diñç, S.C. (2006). Doğa Sporları Etkinliklerine İlişkin Liderlik Ölçeğinin Geliştirilmesi (*Basılmamış Doktora Tezi*). Ankara: Hacettepe Üniversitesi Sağlık Bilimleri Enstitüsü
- Dunlap, R.E., Van Liere, K.D., Mertig, A.G. ve Jones, R.E., (2000). Measuring Endorsement Of The New Ecological Paradigm: A Revised NEP Scale, *Journal of Social Issues*, 56 (3): 425-442.
- Ercan, İ. ve Kan, İ. (2004). Ölçeklerde Güvenirlik ve Geçerlik, *Uludağ Üniversitesi Tıp Fakültesi Dergisi*, 30 (3): 211-216.
- Erkuş, A. (2003). *Psikometri Üzerine Yazılar*, Ankara: Türk Psikologlar Derneği Yayınları.
- Esteve, R.San Martin, J., Lopez, A.E. (1999). Grasping The Meaning of Leisure: Developing a Self-report Measurement Tool, *Leisure Studies*, 18 (2): 79-91.
- Gökçe, H. (2008). Serbest Zaman Doyumunun Yaşam Doyumu ve Sosyo-demografik Değişkenlerle İlişkinin İncelenmesi (*Basılmamış Yüksek Lisans Tezi*). Denizli: Pamukkale Üniversitesi Sağlık Bilimleri Enstitüsü.
- Gözüm, S. ve Aksayan, S. (2003). Kültürlerarası Ölçek Uyarlaması için Rehber II: Psikometrik ve Kültürlerarası Karşılaştırma, *Hemşirelikte Araştırma ve Geliştirme Dergisi*, 1:3-14.
- Gürbüz, B., Aşçı F.H. ve Çelebi M. (2006). The Reliability and Validity of the Turkish Version of the Recreational Exercise Motivation Measure. *Proceedings of 9th International Sport Sciences Congress*, 3-5 November, Muğla, Turkey, 2006.
- Gürbüz, B., Koçak, S. ve Lam, E.T.C. (2004). The Reliability and Validity of the Turkish Version of the Service Quality Assessment Scale, *19th Conference of the North American Society for Sport Management Abstract Book*, Atlanta, Georgia.

- Gürbüz, B., Özdemir, A. S. ve Karaküçük, S. (2007). Meaning of Leisure Time Scale: Evaluation of Psycho-metric Characteristics on Turkish University Students, *4th International Mediterranean Sport Science Congress Book of Abstracts*, Antalya, Turkey.
- Karaküçük, S. ve Gürbüz, B. (2006). The Reliability and Validity of the Turkish Version of "Leisure Constraints Questionnaire", *Proceedings of 9th International Sport Sciences Congress*, Muğla, Turkey.
- Karasar, N. (2003) *Bilimsel Arařtırma Yöntemi*. Ankara: Nobel Yayınları.
- Karlı, Ü., Polat, E., Yılmaz, B. ve Koçak S. (2008). Serbest Zaman Tatmin Ölçeği'nin (Sztö-Uzun Versiyon) Geçerlilik Ve Güvenilirlik Çalışması, *Spor Bilimleri Dergisi*, 19 (2): 80-91.
- Kutlu, D. (2006). Reliability and Validity of Turkish Version of Customer Satisfaction Scale for Health Care and Fitness Clubs (*Basılmamış Yüksek Lisans Tezi*). Ankara: Middle East Technical University The Graduate School of Social Sciences.
- Lam, E.T.C. (2000). Service Quality Assessment Scale (SQAS): An Instrument for Evaluating Service Quality of Health-Fitness Clubs (*Basılmamış Yüksek Lisans Tezi*) Texas: University of Houston.
- Mutlu, İ. (2008). Egzersiz Yapan Kişilerin Boş Zamanlarına Yönelik Tutumları Üzerine bir Arařtırma (Kayseri İli Örneği) (*Basılmamış Yüksek Lisans Tezi*). Niğde: Niğde Üniversitesi Sosyal Bilimler Enstitüsü.
- Müderrişođlu, H., Kutay, E.L. ve Örneki, E.S. (2005). Kırsal Rekreasyonel Faaliyetlerde Kısıtlayıcılar, *Tarım Bilimleri Dergisi*, 11 (1): 40-44.
- Öner, N. (1987). Kùltürlerarası Ölçek Uyarlamasında Bir Yöntembilim Modeli, *Psikoloji Dergisi*, 6 (12): 80-83.
- Özdamar, K. (2002). *Paket Programlarda İstatistiksel Veri Analizi-1*. 4. Baskı, Eskişehir: Kaan Kitapevi.
- Özdemir, P. (2012). Temel Lisrel (Yapısal Eřitlik Modeli). Antalya: 10. Arařtırma Yöntemleri Semineri Notları.
- Pelettier, L.G., Vallerand, R.J., Blais, M.R. ve Brière, N.M. (1991). http://www.er.uqam.ca/nobel/r26710/LRCS/echelles/EML28_en.pdf.
- Ragheb, M.G. ve Beard, J.G. (1982). Measuring Leisure Attitude. *Journal of Leisure Research*, 14 (2): 155-167.
- Rogers, H. ve Morris, T. (2003). An Overview of the Development and Validation of the Recreational Exercise Motivation Measure (REMM), *XIth European Congress of Sport Psychology. Congress Proceedings Book*, Copenhagen, Denmark.
- Sam, N., Sam, R. ve Öngen, B. (2010). Üniversite Öğrencilerinin Çevresel Tutumlarının Yeni Çevresel Paradigma ve Benlik Saygısı Ölçeği ile İncelenmesi, *Akademik Bakış Dergisi*, 21:1-16.
- Tekin, H. (1996). *Eđitimde Ölçme ve Deđerlendirme*. 9. Baskı. Ankara: Yargı Kitap ve Yayınevi.
- Tezbaşaran, A. (1996). *Likert Tipi Ölçek Geliřtirme Kılavuzu*, Psikoloji Derneđi Yayınları, Ankara: Özyurt Matbaası.
- Tütüncü, Ö., Aydın, İ., Küçükusta, D., Avcı, N. ve Taş, İ. (2011). Üniversite Öğrencilerinin Rekreasyon Faaliyetlerine Katılımını Etkileyen Unsurların Analizi, *Spor Bilimleri Dergisi*, 22 (2): 69-83.
- Uzun, S. (2005). Kırsal ve Kentsel Alanlardaki Parklarda Kullanıcı Memnuniyeti; Gölcük Ormanıçı Dinlenme Alanı ve İnönü Parkı Örneđi (*Basılmamış Yüksek Lisans Tezi*). Bolu: Abant İzzet Baysal Üniversitesi Fen Bilimleri Enstitüsü.
- Uzun, S. ve Müderrişođlu, H. (2010). Kırsal ve Kentsel Alanlardaki Parklarda Kullanıcı Memnuniyeti; Gölcük Ormanıçı Dinlenme Alanı Örneđi, *Süleyman Demirel Üniversitesi Orman Fakùltesi Dergisi*, (1): 67-82.
- Witt, P.A. ve Ellis, G.D. (1985). Development of a Short Form to Assess Perceived Freedom in Leisure, *Journal of Leisure Research*, 17(3):225-223.
- Yerlisu Lapa, T. ve Ađyar, E. (2011). Cross-Cultural Adaptation of Perceived Freedom in Leisure Scale, *World Applied Sciences Journal*, 14(7): 980-986.

Saęlık alıřanlarının Sportif Rekreasyona Katılımlarının İncelenmesi (Antalya Arařtırma ve Eęitim Hastanesi Örneęi)

Evren AęYAR

T. C. Akdeniz Üniversitesi,
Beden Eęitimi ve Spor Yüksekokulu
E-posta: evrentercan@akdeniz.edu.tr

Ayře KALKAN

Antalya Arařtırma ve Eęitim Hastanesi
E-posta: Sarp2005@hotmail.com

Haluk EREZ

T. C. Akdeniz Üniversitesi,
Beden Eęitimi ve Spor Yüksekokulu
E-posta: hcerez@akdeniz.edu.tr

ÖZ

Bu alıřmanın amacı; Antalya Arařtırma ve Eęitim Hastanesi alıřanlarının sportif rekreasyon etkinliklerine katılımlarının ve beklentilerinin incelenmesidir. Arařtırma tanımlayıcı bir arařtırmadır. Evren; hastanede alıřan 1808 bireyden, örnekleme ise gönüllü olan 622 alıřandan oluřmaktadır (yař=35,03±8,5). Veri toplama aracı literatür incelenerek uzman görüřü doęrultusunda geliřtirilmiř bir ankettir. Tanımlayıcı istatistikler ve Ki-kare analizi uygulanmıřtır. Katılımcıların %71,2'si kadın, %61,9'u orta sosyo-ekonomik düzeye sahip, 14,55±8,15 yıllık hizmet vermiř bireylerdir. Saęlık alıřanlarının spora ilgi duyma oranları %57,6, düzenli spor yapma oranları ise %12,2'dir. Katılımcıların tercih ettikleri üç spor branřı sırasıyla yürüyüř (%80,54), yüzme (%37,78) ve futbol (%15,11) olarak vurgulanmıřtır. Kadınların spora ilgi duyma ve düzenli spor yapma oranları erkeklere göre daha düřük bulunmuřtur (p<0,05). Sportif rekreasyona katılma nedenleri içinde en fazla kabul edileni saęlığın korunması (%73,2) iken katılımın deęerlendirilmesinde en çok öne ıkan unsur saęlığa yaptıęı olumlu katkı olmuřtur (%76,4). alıřanların kurumlarından beklentileri içinde öne ıkan kavramlar ise sırasıyla kurum içinde ücretsiz fitness salonu, saha, tesis ve ekipman saęlanması, doęa yürüyüřü, kořu etkinlikleri, kurslar, turnuvalar, kulüp etkinlikleri, alıřma saatlerinde zaman yaratacak ayarlamalar, yönetimin desteęi, rekreasyon faaliyetlerinin tanıtımı, bilinçlendirme ve özendirme, uzman eęitmen, gibi konulardır. Yönetimin bu konularda alıřanlarına yönelik desteęinin alıřan memnuniyeti ve verimlilięinin geliřmesine katkı yapacağı beklenmektedir.

Anahtar sözcükler: Park rekreasyonu, serbest zaman katılımı

GİRİŐ

Günümüz dünyasında gelişmişliđin ölçütlerinden biri de bireylerin çeşitli zorunlulukları veya yükümlülükleri dışında kalan zamanlarını nasıl değerlendirdiđi konusu olmaktadır. Bireylerin iş veya çeşitli sorumlulukları dışında kendilerine ayırdıkları zaman literatürde “serbest zaman”, “boş zaman”, “özgür zaman” gibi terimlerle ifade edilmiştir. Yabancı literatüre “leisure” olarak geçen bu zaman dilimi “Bireyin hem kendisi hem de başkaları için bütün zorluktan veya bağlantılardan kurtulduđu ve kendi isteđi ile seçeceđi bir etkinlikle uğraştığı, özgürce istediđi gibi kullanabildiđi zaman” olarak tanımlanmaktadır (Bakır 1990). Bireyler, sahip oldukları bu zamanı açık veya kapalı alanlarda, pasif veya aktif olarak, kentsel veya kırsal alanlarda serbest zaman etkinliklerine katılarak değerlendirmek istemektedirler (Karaküçük 2005). Özellikle sanayi devriminden sonra teknolojik ve bilimsel gelişmeler sonucu artan serbest zaman; rekreasyon kavramının öneminin artmasını sağlamıştır. Rekreasyon özellikle rekreasyon hizmet sağlayıcıları tarafından bireysel ya da kolektif olarak serbest zamanda yapılan faaliyetler olarak tanımlanırken, bazı tanımlarda serbest zamanın maksatlı bir biçimde kullanılması ifadesine değinilmiş, bazı çalışmalarda da rekreasyonun değeri ve çıktılarına odaklanılmıştır (Torkildsen 1992). Rekreasyon “Bireyin özgür zamanda zevk almak ya da bazı fiziki, toplumsal ve duygusal davranışları kazanmak için yaptıkları etkinlikler ya da deneyimler olarak da tanımlanmaktadır (Kılbaş 2001). Rekreasyona duyulan ihtiyacın nedenleri, rekreatif etkinliklerin bireysel ve toplumsal olarak sağladığı faydalardan kaynaklanmaktadır. Bu faydaları genel başlıklarıyla inceleyecek olursak; fiziki sağlık gelişimi kazandırması, ruh sağlığını koruyarak sürdürülmesine katkı sağlaması, insanı sosyalleştirmesi, bireysel beceri ve yeteneklerin gelişmesini sağlaması, çalışma başarısı ve iş verimini arttırması, yaratıcılığı geliştirmesi, toplumsal dayanışma ve bütünleşmeyi sağlaması ve de bunların yanı sıra ekonomik girdi sağlaması söz konusudur (Karaküçük 2005).

LİTERATÜR

Literatür incelendiğinde rekreasyona katılımın farklı meslek gruplarında incelendiđi görülmektedir. Daha önce öğretmenlerin, emniyet çalışanlarının, öğretim elemanlarının, öğrencilerin rekreasyona katılımı çeşitli çalışmalarda ele alınmıştır (Erken 2008; Ekici vd 2010; Güngörmüş vd 2006; Kiper 2009). Yođun ve stresli bir çalışma temposuna sahip olan sağlık çalışanları ise daha çok çalışma ortamları açısından irdelenmiş, gerek çalışma ortamlarında yaşadıkları riskler, gerek mesleki tükenmişlik düzeyleri, hijyen alışkanlıkları, sigara kullanım-

ları gibi konular açısından araştırılmıştır. Sağlık çalışanlarının hem kendilerinin iyi iş ortamında çalışmayı hak ettikleri, hem de hizmet verdikleri kişilere daha iyi hizmet vermeleri açısından iş ortamlarına yönelik çalışmaların önemi vurgulanmıştır (Parlar 2008). Fakat sağlık çalışanlarının işin ortamının yoğunluğu ve stresinden uzaklaşmalarını sağlayacak bir başka önemli kavram olan serbest zamanları ve bu zamanlarda katılacakları rekreatif etkinlikler pek fazla ele alınmamıştır. Bu nedenle çalışmada sağlık çalışanlarının sportif rekreasyona katılımlarının Antalya Araştırma ve Eğitim Hastanesi örneğinde incelenmesi amaçlanmıştır.

YÖNTEM

Araştırma amacına göre tanımlayıcı, yapılaş zamanına göre kesitsel bir çalışmadır. Veri toplama aracı olarak Öpözlü (2006) ve Kılış (2006) tarafından yapılmış çalışmalar ve rekreasyon alanında kullanılan anketler incelenerek uzman görüşü de alınarak iki bölümden oluşan bir anket formu uygulanmıştır. Anket formunun birinci bölümünde sağlık çalışanlarına ilişkin demografik bilgiler, ikinci bölümde ise sportif rekreasyon katılımı ile ilgili görüşler yer almıştır.

Araştırmanın evreni Antalya Araştırma ve Eğitim Hastanesinde çalıştığı belirlenen 1808 kişiden, örneklem ise $n = Nt^2pq / d^2 (N-1) + t^2 pq$ formülü ile hesaplanmıştır (Sümbüloğlu ve Sümbüloğlu, 1995). Formülde N yerine 1808, t yerine $\alpha=0,05$ yanılğı düzeyinde t tablosuna göre serbestlik derecesi 30 ve üzerinde kullanılan t değeri olan 1,96 alınmıştır. Mümkün olan en yüksek örneklem değeri elde edebilmek amacıyla olayların görülme sıklığı olan p ve görülmeme sıklığı olan q yerine 0,5 alınmıştır. Kabul edilebilir sapma değeri olan d ise yaygın kullanımıyla 0,05 kabul edilmiştir. Formülden yararlanılarak elde edilen 317 sayısının çeşitli veri kayıplarına karşı iki katı alınmış ve 634 kişiye anket uygulanmıştır. Tam olarak yanıtlanmayan anketler çalışma kapsamı dışına alınmış ve istatistiksel analizlerde 622 anketten yararlanılmıştır. İstatistiksel analizde tanımlayıcı istatistikler, frekans dağılımları ve ki kare analizi uygulanmıştır.

BULGULAR

Araştırmaya katılan bireylerle ilgili demografik bulgular incelendiğinde katılımcıların ağırlıklı olarak kadın (%71,2), üniversite ve üzeri eğitime sahip (%81,18), evli (%70,1), orta sosyo-ekonomik düzeye sahip (%61,9) bireylerden oluştuğu görülmektedir (Tablo 1).

Tablo 1. Katılımcıların demografik özelliklerine göre dağılımı

Değişken	Kategoriler	Frekans	%
Cinsiyet	Kadın	443	71,2
	Erkek	179	28,8
	Toplam	622	100,0
Eğitim	İlk-orta Eğitim	17	2,7
	Lise	100	16,1
	Meslek Yüksekokulu ve Üniversite	429	69,0
	Yüksek lisans	25	4,0
	Doktora	51	8,2
	Toplam	622	100
Medeni Durum	Bekar	166	26,7
	Evli	434	70,1
	Yanıtsız	20	3,2
	Toplam	622	100,0
Algılanan Sosyo-Ekonomik Düzey	Alt	36	5,8
	Ortanın Altı	55	8,8
	Orta	385	61,9
	Ortanın üstü	131	21,1
	Üst	15	2,4
	Toplam	622	100,0

Katılımcılar gelir düzeyi açısından incelendiğinde ise; %56,4'ünün gelir düzeyinin 2500 TL ve üzeri olduğu görülmektedir. Ortalama çocuk sayısı $1,72 \pm 0,68$, ortalama hizmet yılı süresi ise $14,55 \pm 8,15$ 'tir. Çalışmaya katılan bireyler içinde spora ilgi duyduklarını belirtenlerin oranı %57,6 iken kısmen ilgi duyanların oranı %34,9'dur. Buna rağmen düzenli spor yaptığını belirtenlerin oranı %12,2,, kısmen düzenli spor yaptığını belirtenlerin oranı ise %44,2'dir. Spor faaliyetlerine katılma durumuna bakıldığında ise ortaya çıkan sonuç bireylerin çoğunlukla (%64,5) ara sıra spor yapmayı tercih ettiğidir. Öncelikli tercih %50,3 ile bireysel katılımdır (Tablo 2). Katılımcılar ortalama olarak haftada $2,34 \pm 1,49$ gün spor yaparken haftalık ortalama süre ise $3,19 \pm 3,71$ saattir. Çevresindeki spor tesislerini yeterli bulanların oranı %36,5; kısmen yeterli bulanların oranı %29,7, yeterli olmayanların oranı ise %32,3'tür (Tablo 2).

Tablo 2. Katılımcıların spora katılımı ile ilgili durumları ve görüşleri

Değişken	Kategoriler	Frekans	%
Spora ilgi duyma durumu	Evvet	358	57,6
	Kısmen	217	34,9
	Hayır	46	7,4
	Yanıtsız	1	0,2
	Toplam	622	100
Düzenli spor yapma durumu	Evvet	76	12,2
	Kısmen	275	44,2
	Hayır	271	43,6
	Toplam	622	100
	Aktif olarak spor yapıyor	22	3,5

Spor faaliyetlerine katılım durumu	Düzenli spor yapıyor	45	7,2
	Sıklıkla spor yapıyor	51	8,2
	Ara sıra spor yapıyor	401	64,5
	Hiç spor yapmıyor	101	16,2
	Yanıtsız	2	0,3
Toplam		622	100
Spor faaliyetlerine katılmada en fazla tercih ettikleri kişiler	Bireysel katılım	313	50,3
	Aileyle katılım	85	13,7
	Arkadaşlarla katılım	136	21,9
	Diğer	15	2,4
	Yanıtsız	73	11,7
Toplam		622	100

Sağlık çalışanlarının en fazla tercih ettiği rekreasyonel spor branşı 501 vurgu sayısına sahip olan yürüyüş iken (%80,55), bunu sırasıyla yüzme (%38,26) ve futbol (%15,11) izlemiştir (Tablo 3).

Tablo 3. Katılımcıların tercih ettikleri rekreatif spor etkinlikleri

Rekreasyonel Spor Branşı	Vurgu Sayısı	Toplam	%
Yürüyüş	501	622	80,55
Yüzme	238	622	38,26
Futbol	94	622	15,11
Bisiklet	68	622	10,93
Voleybol	61	622	9,81
Koşu	57	622	9,16
Masa tenisi	56	622	9,00
Jimnastik	47	622	7,56
Basketbol	38	622	6,11
Tenis	37	622	5,95
Step-Aerobik	37	622	5,95
Halk oyunları	35	622	5,63

Sağlık çalışanlarının sportif rekreasyona katılım nedenleri içinde en fazla katılım gösterdikleri neden %73,2 ile sağlığı korumak iken bunu, %62,9 ile rahatlatma ve iş ortamından uzaklaşma ve %54,0 ile yapılabilecek en iyi faaliyet olarak düşünme gelmektedir. Katılmadıklarını en fazla belirttikleri neden ise %53,9 ile fazla para harcamaları gerekmediğinden katılamama durumu olurken, bunu katılımı engelleyecek bir aile ve çevre baskısı olmaması (%42,6) ve arkadaşlarla birlikte olabilmek için katılıyorum ifadeleri (%40,2) izlemektedir (Tablo 4).

Tablo 4. Saęlık alıřanlarının sportif rekreasyona katılım nedenleri

<i>Katılma Nedenleri</i>	<i>Yanıtlar</i>	<i>n</i>	<i>%</i>	<i>Katılma Nedenleri</i>	<i>Yanıtlar</i>	<i>n</i>	<i>%</i>
Rahatlama ve iř ortamından uzaklaşma amacıyla katılıyor	Katılmıyorum	150	24,1	Güzel bir ortam sağlamak için katılıyor	Katılmıyorum	182	29,3
	Kararsızım	81	13,0		Kararsızım	118	19,0
	Katılıyorum	391	62,9		Katılıyorum	322	51,8
	Toplam	622	100,0		Toplam	622	100,0
Arkadařlarımla birlikte olabilmek için katılıyor	Katılmıyorum	250	40,2	Faaliyet yerine kolayca ulaşabildiğim için katılıyor	Katılmıyorum	220	35,4
	Kararsızım	112	18,0		Kararsızım	124	19,9
	Katılıyorum	260	41,8		Katılıyorum	278	44,7
	Toplam	622	100,0		Toplam	622	100,0
Fazla para harcamam gerektiği için katılıyor	Katılmıyorum	335	53,9	Saęlığını korumak için katılıyor	Katılmıyorum	83	13,3
	Kararsızım	114	18,3		Kararsızım	84	13,5
	Katılıyorum	173	27,8		Katılıyorum	455	73,2
	Toplam	622	100,0		Toplam	622	100,0
Faaliyetlere katılımı engelleyecek bir çevre ve aile baskısı olmadığı için katılıyor	Katılmıyorum	265	42,6	Saęlığını kazanmak için katılıyor	Katılmıyorum	176	28,3
	Kararsızım	121	19,5		Kararsızım	118	19,0
	Katılıyorum	236	37,9		Katılıyorum	328	52,7
	Toplam	622	100,0		Toplam	622	100,0
Yapabileceğim en iyi faaliyet olduđu için katılıyor	Katılmıyorum	171	27,5	Kilo problemlerim yüzünden katılıyor	Katılmıyorum	222	35,7
	Kararsızım	115	18,5		Kararsızım	125	20,1
	Katılıyorum	336	54,0		Katılıyorum	275	44,2
	Toplam	622	100,0		Toplam	622	100,0
Yetenekli olduğuma inandığım için katılıyor	Katılmıyorum	236	37,9	Alışkanlık kazandığım ve bu alışkanlığı sürdürmek istediğim için katılıyor	Katılmıyorum	176	28,3
	Kararsızım	151	24,3		Kararsızım	155	24,9
	Katılıyorum	235	37,8		Katılıyorum	291	46,8
	Toplam	622	100,0		Toplam	622	100,0

Saęlık alıřanlarının sportif rekreasyona katılmama nedenleri içinde en fazla katıldıkları neden %20,6 ile ekonomik yetersizlik olsa da katılmayanların oranının %59,8 olması ekonomik yetersizliğin ok da belirleyici olmadığını göstermektedir (Tablo 5).

Tablo 5. Saęlık alıřanlarının sportif rekreasyona katılmama nedenleri

<i>Katılmama Nedenleri</i>	<i>Yanıtlar</i>	<i>N</i>	<i>%</i>	<i>Katılmama Nedenleri</i>	<i>Yanıtlar</i>	<i>n</i>	<i>%</i>
Ekonomik yetersizlikten dolayı katılmıyorum	Katılmıyorum	372	59,8	Böyle bir alışkanlığım zaten yok	Katılmıyorum	337	54,2
	Kararsızım	122	19,6		Kararsızım	158	25,4
	Katılıyorum	128	20,6		Katılıyorum	127	20,4
	Toplam	622	100		Toplam	622	100
Hangi faaliyetleri nasıl ve neden yapacağım konusunda yeterli bilgiye sahip değilim	Katılmıyorum	354	56,9	Çevrem ve aile bu tür faaliyetlere katılmamı istemiyor	Katılmıyorum	345	55,5
	Kararsızım	153	24,6		Kararsızım	160	25,4
	Katılıyorum	115	18,5		Katılıyorum	117	20,4
	Toplam	622	100		Toplam	622	100,0

Sağlık çalışanlarının sportif rekreasyona katılım sonrası hissettikleri incelendiğinde en fazla vurgulanan sonuç %76,4 katılım oranıyla sağlığa olumlu etki yapması iken, bunu %74,9 ile rahatlatıcı ve can sıkıntısından uzaklaştırıcı bulma ve %70,3 ile dinlendirici bulma sonuçları izlemektedir (Tablo 6). Ayrıca sağlık çalışanlarının sportif rekreasyona katılımın mesleki performanslarını arttırdığına düşünenlerin oranı %51,6 iken, bu görüşe katılmayanların oranı ise %26,5'tir.

Tablo 6. Sağlık çalışanlarının sportif rekreasyona katılma sonrası hissettikleri

Katılmama Nedenleri	Yanıtlar	N	%	Katılmama Nedenleri	Yanıtlar	n	%
Dinlendirici buluyorum	Katılmıyorum	99	15,9	Rahatlatıcı ve can sıkıntısından uzaklaştırıcı buluyorum	Katılmıyorum	69	11,1
	Kararsızım	86	13,8		Kararsızım	87	14,0
	Katılıyorum	437	70,3		Katılıyorum	466	74,9
	Toplam	622	100		Toplam	622	100
Eğlenceli ve heyecan verici buluyorum	Katılmıyorum	97	15,6	Sağlığıma olumlu etki yapıyor	Katılmıyorum	53	10,1
	Kararsızım	112	18,0		Kararsızım	84	13,5
	Katılıyorum	413	66,4		Katılıyorum	475	76,4
	Toplam	622	100		Toplam	622	622
Eğitici buluyorum	Katılmıyorum	138	22,2	İnsanlarla daha kolay iletişim kuruyorum, çevrem genişliyor	Katılmıyorum	120	19,3
	Kararsızım	144	23,2		Kararsızım	135	21,7
	Katılıyorum	340	54,7		Katılıyorum	367	59,0
	Toplam	622	100		Toplam	622	622

Araştırma grubunun sportif rekreasyona katılımı ilgili durumları cinsiyete göre karşılaştırıldığında, erkeklerin %75,4'lük bir oranlar kadınlara göre (%50,5) spora daha fazla ilgi duyduğu görülmektedir. Kadınlarda kararsızların oranı daha yüksek iken (%40,7), spora ilgi duymadığını belirtenlerin oranı da erkeklerle göre daha yüksektir (%8,8). Bunun yanında düzenli spor yapma durumu da erkeklerde %17,9 ile kadınlara göre (%9,9) daha yüksek bulunmuştur. Fakat her iki cins için de bu oranların düşük olduğu görülmektedir. Kadınlarda düzenli spor yapmıyorum diyenlerin oranı (%47,6) ile neredeyse yarıya yakınken bu oran erkeklerde %33,5 ile daha düşüktür. Katılımcılardan spor faaliyetlerine katılım durumlarını ifade etmeleri istenmiş ve cinsiyet açısından karşılaştırıldığında kadınlarda hiç spor yapmayan (%18,1) ve ara sıra spor yapanların (%65,6) oranlarının erkeklere göre (sırasıyla %11,8 ve %62,4) daha yüksek olduğu, aktif olarak spor yapanların, düzenli spor yapanların ve sıklıkla spor yapanların ise erkeklerde (sırasıyla %5,6, %9,6 ve %10,7) kadınlara göre (sırasıyla %2,7, %6,3 ve %7,2) görülmüştür. Cinsiyete göre spor faaliyetlerine katılmada tercih edilen kişiler de değişmektedir. Kadınlar %60,2 ile bireysel katılımı en fazla tercih ederken, erkeklerde bu oran %49,7'ye düşmekte, fakat arkadaşlarla

katılım %39,5 ile kadınlara göre (%18,3) daha yüksek bir oranda tercih edilmektedir. Ayrıca kadınlarda aileyle katılımın tercih edilmesi %18,3 ile erkeklere göre (%9,0) daha yüksek bulunmaktadır (Tablo 7).

Tablo 7. Katılımcıların cinsiyete göre spora katılımı ile ilgili durumları ve görüşleri

Değişken	Kategoriler	Kadın		Erkek		χ ²
		n	%	n	%	
Spora ilgi duyma durumu	Evet	223	50,5	135	75,4	32,589*
	Kısmen	180	40,7	37	20,7	
	Hayır	39	8,8	7	3,9	
	Toplam	442	100	179	100	
Düzenli spor yapma durumu	Evet	44	9,9	32	17,9	13,508*
	Kısmen	188	42,4	87	48,6	
	Hayır	211	47,6	60	33,5	
	Toplam	443	100	179	100	
Spor faaliyetlerine katılım durumu	Aktif olarak spor yapıyor	12	2,7	10	5,6	9,942*
	Düzenli spor yapıyor	28	6,3	17	9,6	
	Sıklıkla spor yapıyor	32	7,2	19	10,7	
	Ara sıra spor yapıyor	290	65,6	111	62,4	
	Hiç spor yapmıyor	80	18,1	21	11,8	
	Toplam	442	100	178	100	
Spor faaliyetlerine katılmada en fazla tercih ettikleri kişiler	Bireysel katılım	230	60,2	83	49,7	30,646*
	Aileyle katılım	70	18,3	15	9,0	
	Arkadaşlarla katılım	70	18,3	66	39,5	
	Diğer	12	3,1	3	1,8	
	Toplam	382	100	167	100	

*p<0,05

Çalışmaya katılan bireylerin sportif rekreasyona katılım nedenleri, katılmama nedenleri ve katılımı ile ilgili duyguları cinsiyete göre karşılaştırılmış ve sadece katılım nedenlerinde anlamlı farklılıkla görülmüştür. Katılım nedenleri içinde arkadaşlarla birlikte olabilmek için katılma ifadesini erkekler %46,4 ile kadınlara (%40,0) daha fazla onaylarken, katılmıyorum ifadesine verilen yanıtlarda da kadınlar %43,6 ile erkeklere göre (%31,8) daha yüksek bir orana sahip bulunmuştur. Bu bulgu Tablo 7'deki "Spor faaliyetlerine katılmada en fazla tercih ettikleri kişiler" bulgusuyla da örtüşmektedir. Cinsiyete göre anlamlı çıkan bir başka katılım nedeni ise kilo problemleri nedeniyle spor faaliyetlerine katılma durumudur. Kadınlarda katıldığını ifade edenlerin oranı %47,4 ile erkeklere göre (%36,3) daha yüksektir. Katılmama durumu da erkeklerde (%42,5) bulunmuştur (Tablo 8).

Tablo 8. Sağlık çalışanlarının sportif rekreasyona katılım ile ilgili görüşlerinin cinsiyete göre karşılaştırılması

İfadeler	Yanıtlar	Kadın		Erkek		χ^2
		n	%	n	%	
Arkadaşlarımla birlikte olabilmek için katılıyorum	Katılmıyorum	193	43,6	57	31,8	7,609*
	Kararsızım	73	16,5	39	21,8	
	Katılıyorum	177	40,0	72	46,4	
	Toplam	443	100	179	100	
Kilo problemlerim yüzünden katılıyorum	Katılmıyorum	146	33,0	76	42,5	6,932*
	Kararsızım	87	19,6	38	21,2	
	Katılıyorum	210	47,4	65	36,3	
	Toplam	443	100	179	100	

*p<0,05

Çalışma grubu yaş açısından da sportif rekreasyona katılım durumları ve görüşleri açısından karşılaştırılmıştır. Dağılım da göz önünde bulundurularak 35 yaş kesim noktası olarak alınmış ve yapılan karşılaştırmada düşük yaş grubunda tesisleri yeterli bulma oranı (%32,6) yüksek yaş grubuna göre (%42,1) daha düşük gerçekleşmiştir. Düşük yaş grubunun spor faaliyetlerine katılımında bireysel katılımı tercih etme oranları %50,9 ile yüksek yaş grubuna göre (%63,1) daha düşük iken arkadaşlarla katılım %31,8 ile 35 ve altı yaş grubunda daha yüksek çıkmıştır (Tablo 9).

Tablo 9. Katılımcıların yaşa göre sportif rekreasyona katılımı ile ilgili durumları ve görüşleri

Değişken	Kategoriler	35 yaş ve altı		35 yaşın üzeri		χ^2
		n	%	n	%	
Tesisleri yeterli bulma durumu	Evet	104	32,6	122	42,1	9,902*
	Kısmen	94	29,5	91	31,4	
	Hayır	121	37,9	77	26,6	
	Toplam	319	100	290	100	
Spor faaliyetlerine katılmada en fazla tercih ettikleri kişiler	Bireysel katılım	144	50,9	166	63,1	15,163*
	Aileyle katılım	42	14,8	43	16,3	
	Arkadaşlarla katılım	90	31,8	46	17,5	
	Diğer	7	2,5	8	3,0	
Toplam	283	100	263	100		

*p<0,05

Yaş gruplarına göre sağlık çalışanlarının sportif rekreasyona katılma nedenleri, katılmama nedenleri ve katılım sonrası duygular açısından anlamlı farklılıklar görüşmüştür. Sağlığını koruduğu için katıldığını ifade edenler düşük ve yüksek yaş grubunda çok yakın oranlarda olsalar da katılmıyorum ifadesini işaretleyenlerin oranı (%15,9) 35 yaş ve altı grupta, yüksek yaş grubuna göre

(%10,4) daha yüksek bulunmuřtur. Kilo problemleri yüzünden katıldığını ifade edenler ise 35 yařın üzeri grupta (%50,8) diđer gruba göre (%38,1) daha yüksektir. Alıřkanlık kazanma ve bu alıřkanlığı sürdürme ifadesine katılım ise 35 yař üzeri grupta %52,9 ile düşük yař grubuna göre (%41,6) daha yüksek oranda gerekleřmiřtir.

Spor faaliyetlerine katılmanın sađlıđa olumlu etki yaptığına katılım genç grupta %77,5 ile diđer gruba göre (%75,4) daha yüksek gerekleřmiřtir. Fakat genç grupta bu görüşe katılmayanların oranı da diđer gruba göre yüksek çıkmıřtır. Sportif rekreasyona katılımın insanlarla olan iletiřimlerini arttırdığını ileri sürenlerin 35 yař ve altı grupta daha yüksek bir orana sahip oldukları görülmektedir (%62,8) (Tablo 10).

Tablo 10. Sađlık alıřanlarının sportif rekreasyona katılım ile ilgili görüşlerinin yařa göre karşılařtırılması

	Yanıtlar	35 yař ve altı		35 yařın üzeri		χ^2
		n	%	n	%	
Sađlıđımı korumak için katılıyorum	Katılmıyorum	51	15,9	31	10,4	8,399*
	Kararsızım	33	10,3	50	16,8	
	Katılıyorum	236	73,8	216	72,7	
	Toplam	320	100	297	100	
Kilo problemlerim yüzünden katılıyorum	Katılmıyorum	136	42,5	85	28,6	14,020*
	Kararsızım	62	19,4	61	20,5	
	Katılıyorum	122	38,1	151	50,8	
	Toplam	320	100	297	100	
Alıřkanlık kazandıđım ve bu alıřkanlığı sürdürmek için katılıyorum	Katılmıyorum	105	32,8	68	22,9	9,705*
	Kararsızım	82	25,6	72	24,2	
	Katılıyorum	133	41,6	157	52,9	
	Toplam	320	100	297	100	
Spor faaliyetlerine katılmak sađlıđıma olumlu etki yapıyor	Katılmıyorum	38	11,9	24	8,1	6,244*
	Kararsızım	34	10,6	49	16,5	
	Katılıyorum	248	77,5	224	75,4	
	Toplam	320	100	297	100	
Spor faaliyetlerine katılmak insanlarla daha kolay iletiřim kurmamı sađlıđı, çevrem geliřiyor	Katılmıyorum	64	20	53	17,8	8,027*
	Kararsızım	55	17,2	79	26,6	
	Katılıyorum	201	62,8	165	55,6	
	Toplam	320	100	297	100	

* $p < 0,05$

alıřanlara anketin sonunda düşüncelerini özgürce ifade edebilmeleri için açık uçlu bir soru sorulmuř ve verilen yanıtlar 8 ana başlıkta temalandırılmıřtır. Buna göre en fazla vurgu yapılan beklenti kurum içinde özellikle de bir spor uzmanı desteđinde yararlanılabilecek fitness ve pilates salonu, basketbol, voleybol futbol ve tenise yönelik sahalar konusudur (%12,86). Bir bařka vurgulanan

konu da halk koşuları, pilates, halk oyunları, doğa yürüyüşü, kamp, sabah sporu etkinlikleri, kurs ve spor organizasyonları yapılması, turnuvalar düzenlenmesi, takımlar kurulması, faaliyetleri yönetecek birim oluşturulmasıdır (%10,41). Çalışanlar ayrıca çalışma saatlerinin, nöbet izinlerinin faaliyetlere katılımı destekleyecek şekilde düzenlenmesi (%5,14), rekreasyon faaliyetleri ile ilgili bilinçlendirme ve bilgilendirme toplantıları yapılması (%2,41) ve kurum yönetiminden bu konularda destek sağlanmasına (%2,09) değinmişlerdir.

Tablo 11. Sağlık çalışanlarının sportif rekreasyon faaliyetlerine katılım konusunda hastane yönetiminden beklentileri

<i>Hastane Yönetiminden Beklentiler</i>	<i>Vurgu Sayısı</i>	<i>Toplam</i>	<i>%</i>
Kurum içinde fitness ve pilates salonu, çeşitli branşlarda saha (basketbol, voleybol, futbol, tenis v.b.), tesis ve ekipman sağlanması, spor uzmanı desteği alınması	80	622	12,86
Halk koşuları, pilates, halk oyunları, doğa yürüyüşü, kamp, sabah sporu etkinlikleri, kurs ve spor organizasyonları, turnuvalar, takımlar kurulması, faaliyetleri yönetecek birim oluşturulması	65	622	10,41
Çalışma saatlerinin, nöbetlerin, nöbet izinlerinin ayarlanarak boş zaman yaratılması	32	622	5,14
Rekreasyon faaliyetleri ile ilgili bilgilendirme, öneminin vurgulanması ve tanıtımı, alışkanlık kazandırma	15	622	2,41
Kurum yönetiminin konu ile ilgili çalışmalar yapması ve çalışanları desteklemesi	13	622	2,09
Masa tenisi olanağı sunulması	12	622	1,93
Faaliyetlere katılımın desteklenmesi için ücretlerle ilgili düzenlemeler	7	622	1,13
Kadınlara özel alanlar, faaliyetler sırasında çocuk bakımı konusunda destek verilmesi	4	622	0,64

SONUÇ VE ÖNERİLER

Bulgular incelendiğinde katılımcıların ağırlıklı olarak kadın, üniversite ve üzeri eğitime sahip, evli, orta sosyo-ekonomik düzeye sahip bireylerden oluştuğu görülmektedir. Hastane çalışanlarının çoğunun kadınlardan oluştuğu literatürde genel kabul görmüş bir durumdur (Seçim, 1991).

Katılımcıların yarısından çoğu spora ilgi duyduklarını belirtirken, düzenli spor yapanların oranı oldukça düşüktür. Bu sonuç Öpözlü tarafından 2006'da Kütahya ilinde 1060 kişiye uygulanmış olan çalışmayla da örtüşmektedir (Öpözlü, 2006). Ayrıca İstanbul ilinde yine 2006 yılında 1067 kişiye uygulanan çalışmada ise yine düzenli spor yapanların oranı düşüktür (Kılıç 2006). Spor faaliyetlerine katılma durumuna bakıldığında ise ortaya çıkan sonuç bireylerin

çoğunlukla ara sıra spor yapmayı tercih ettiğidir. Öncelikli tercih ile bireysel katılımdır.

Sağlık çalışanlarının en fazla tercih ettiğİ rekreasyonel spor branşı yürüyüş iken bunu sırasıyla yüzme ve futbol izlemiştir. Daha önce yapılan çalışmalarda da yürüyüş etkinliğinin en fazla tercih edilen etkinlik olduğı saptanmıştır (Öpözlü 2006 ; Kılıç 2006; Kiper 2009).

Sağlık çalışanlarının sportif rekreasyona katılım nedenleri içinde en fazla katıldıklarını ifade ettikleri neden sağlığı korumak iken bunu rahatlatma ve iş ortamından uzaklaşma ve yapılabilecek en iyi faaliyet olarak düşünme gelmektedir. Sağlığı koruma nedeniyle sportif rekreasyona katılım farklı meslek gruplarından oluşan bireylere yapılan çalışmalardaki bulgularla karşılaştırıldığında (Öpözlü, 2006) sağlık personelinde daha yüksek bir orana ulaşıldığı görülmektedir. Yine bireyleri serbest zamanlarında spora yönlendiren nedenlerin başında sağlık konusunun geldiğı çalışmalar da literatürde yer almaktadır (Kara 2006, Erken, 2008).

Sağlık çalışanlarının sportif rekreasyona katılmama nedenleri içinde en fazla katıldıkları neden ekonomik yetersizlik olmuştur. Fakat ekonomik koşulları bir engel olarak görmeyenlerin oranı da yüksektir. Bunda sağlık çalışanlarının içinde kendilerini sosyo-ekonomik olarak ortanın altı ve alt düzeyde algılayanların düşük olmasının da etkisi bulunabilmektedir.

Sağlık çalışanlarının sportif rekreasyona katılım sonrası hissettikleri incelendiğinde en fazla vurgulanan sonuç sağlığa olumlu etki yapmasıdır. Bunu rahatlatıcı ve can sıkıntısından uzaklaştırıcı bulma ve dinlendirici bulma sonuçları izlemektedir. Literatürde de sportif rekreasyona katılımın sağlığa olumlu etki yaptığı, rahatlatıcı ve can sıkıntısından uzaklaştırıcı ve de dinlendirici olduğunu düşünenlerin oranlarının yüksek bulunduğı çalışmalara rastlanmaktadır (Öpözlü 2006). Bunun yanı sıra serbest zaman faaliyetlerinin dinlendirici ve can sıkıntısından uzaklaştırıcı olduğunu vurgulayan çalışmalar da bulunmaktadır (Yeniçeri vd 2002). Yine Beden Eğitimi ve Spor Yüksekokullarındaki öğretim elemanlarına yapılan bir çalışmada da dinlendirici olma özelliğı ön plana çıkmıştır (Güngörmüş vd 2006).

Cinsiyete göre yapılan karşılařtırmalarda erkeklerin kadınlara göre spora daha fazla ilgi duyduğı görülmektedir. Bu bulgu Niğde ili merkezinde yapılan bir çalışmayla da örtüşmektedir. Bu çalışmada da erkeklerin spora ilgi düzeyleri daha yüksek olarak bulunmuştur (Kara 2006).

Bunun yanında düzenli spor yapma durumu da erkeklerde kadınlara göre daha yüksek bulunmuştur. Fakat her iki cins için de bu oranların düşük olduğu görülmektedir. Kadınlarda düzenli spor yapmıyorum diyenlerin oranı neredeyse yarıya yakınken bu oran erkeklerde daha düşüktür. Katılımcılardan spor faaliyetlerine katılım durumlarını ifade etmeleri istenmiş ve cinsiyet açısından karşılaştırıldığında kadınlarda hiç spor yapmayan ve ara sıra spor yapanların oranlarının erkeklere göre daha yüksek olduğu, aktif olarak spor yapanların, düzenli spor yapanların ve sıklıkla spor yapanların ise erkeklerde kadınlara göre daha yüksek olduğu görülmüştür. Cinsiyete göre spor faaliyetlerine katılmada tercih edilen kişiler de değişmektedir. Kadınlar bireysel katılımı en fazla tercih ederken, erkeklerde bu oran düşmekte, fakat arkadaşlarla katılım kadınlara göre daha yüksek bir oranda tercih edilmektedir. Sosyalleşme, sportif rekreasyona katılmada erkeklerde kadınlara göre daha ön plana çıkmaktadır. Hem İstanbul ili genelinde hem de Kütahya ilinde yapılan çalışmalarda katılımcıların arkadaşlarla katılımı tercih ettikleri görülmektedir (Öpözlü 2006, Kılıç 2006). Bu çalışmalarda erkek oranlarının daha yüksek olduğu göz önünde bulundurulursa bu sonuç Sağlık personeline yönelik çalışmanın bulgularıyla da örtüşmektedir. Çünkü sağlık personeli ağırlıklı olarak kadınlardan oluşmaktadır ve bireysel katılımı tercih etme ön plandadır. Ayrıca kadınlarda aileyle katılımın tercih edilmesi de erkeklere göre daha yüksek bulunmaktadır. Bu da kadınların rekreatif faaliyetlerde bile aile odaklı olduğunu düşündürebilmektedir.

Çalışma grubu yaş açısından da sportif rekreasyona katılım durumları ve görüşleri açısından karşılaştırılmıştır. Dağılım da göz önünde bulundurularak 35 yaş kesim noktası olarak alınmış ve yapılan karşılaştırmada düşük yaş grubunda tesisleri yeterli bulma oranı yüksek yaş grubuna göre daha düşük gerçekleşmiştir. Düşük yaş grubunun spor faaliyetlerine katılmada bireysel katılımı tercih etme oranları yüksek yaş grubuna göre daha düşük iken arkadaşlarla katılım 35 ve altı yaş grubunda daha yüksek çıkmıştır. Üniversite öğrencilerine yönelik olarak yapılan çalışmalarda da rekreatif faaliyetlere toplu bir biçimde katılımın bireysel katılımdan daha çok tercih edildiği görülmektedir (Kiper 2009). Bu da gençlerin sportif rekreasyona katılmada sosyalleşmeye önem verdikleri konusunda bir bulgu olabilmektedir.

Yaş gruplarına göre sağlık çalışanlarının sportif rekreasyona katılma nedenleri, katılmama nedenleri ve katılım sonrası duygular açısından anlamlı farklılıklar görüşmüştür. Sağlığını koruduğu için katıldığını ifade edenler düşük ve yüksek yaş grubunda çok yakın oranlarda olsalar da katılmıyorum ifadesini işaretleyenlerin oranı 35 yaş ve altı grupta, yüksek yaş grubuna göre daha yüksek bulunmuştur. Kilo problemleri yüzünden katıldığını ifade edenler ise 35

yařın üzeri grupta diđer gruba göre daha yüksektir. Alıřkanlık kazanma ve bu alıřkanlıđı sürdürme ifadesine katılım ise 35 yař üzeri grupta düşük yař grubuna göre daha yüksek oranda gerekleřmiřtir. Sportif rekreasyona katılımın insanlarla olan iletiřimlerini arttırdıđını ileri sürenlerin 35 yař ve altı grupta daha yüksek bir orana sahip oldukları görölmektedir. Bu da gençlerin gençlerin sportif rekreasyona katılımında sosyalleřmeye önem verdikleri konusundaki bulguları güçlendirmektedir.

alıřma için Bařhekimlik'le görüřme, arařtırma izinlerinin alınması, anketin yönetime tebliđ edilmesi ve uygulanması sürecinde bir farkındalık sađlanmış ve Hastanenin Kalite Birimi tarafından bir Sosyal Komite kurularak rekreatif etkinliklere yönelik eřitli alıřmalar yapılması sađlanmıştir. Bunların kapsamında yer alan spor etkinlikleri ise kafeteryaya masa tenisi olanađının getirilmesi, Likya dođa yürüyüřü, Zeytintař Mađarası yürüyüřü, Sarı Haclılar/Akseki yürüyüřü ve folklor etkinlikleridir. Bu da alanda yapılan bilimsel alıřmaların toplumsal katkı yapması ve bakıř açılarını geliřtirmesi açısından önemini göstermektedir. Arařtırmacılar gerek sađlık personeline gerekse diđer sektör alıřanlarına yönelik bu tür alıřmalar düzenleyerek hem kurumlara bilgi sunabilir hem de bu konudaki farkındalıklarını geliřtirebilirler.

Hem alıřma kapsamındaki hastane örneđinde olduđu gibi hem de diđer kurumlar açısından bakılacak olursa, bu tür faaliyetlerinin sürdürülebilirliđi açısından kurumlarda rekreatif amalı spor faaliyetlerine yönelik bir birim oluřturulması, bu birimlerde spor uzmanlarının istihdam edilmesi, fiziki imkanlar elverdiđi ölçüde spor tesislerinin oluřturulması, sportif rekreasyona katılım konusunda bilin ve ihtiya oluřturacak tanıtımlar düzenlenmesi yararlı olacaktır.

KAYNAKA

- Bakır, M. (1990). Rekreasyon ve Turizm İliřkisinin Turizm Politikalarının Oluřturulmasındaki Önemli. *Yayınlanmamıř Doktora Tezi*. İstanbul: İstanbul Üniversitesi Sosyal Bilimler Enstitüsü.
- Ekici, S, Bayrakdar, A., Odabařa, K. (2010). Emniyet Müdürlüđü Personelinin Boř Zamanları Deđerlendirme Alıřkanlıklarının Arařtırılması, *Atatürk Üniversitesi Beden Eđitimi ve Spor Bilimleri Dergisi*, 12(1): 20-30.
- Erken, K. (2008). Öđretmenlerin Serbest Zamanlarında Spor Faaliyetlerine Katılımlarının İncelenmesi. *Yayınlanmamıř Yüksek Lisans Tezi*. Sakarya: Sakarya Üniversitesi Sađlık Bilimleri Enstitüsü.
- Öpözlü, A.K. (2006). ađımızda Deđerřen Sađlık Bilincinin Sportif Rekreasyona Katılım Düzeyine Etkisinin Arařtırılması (Kütahya Örneđi) (*Yayınlanmamıř Yüksek Lisans Tezi*) Sakarya: Kütahya Dumlupınar Üniversitesi Sađlık Bilimleri Enstitüsü.
- Güngörmüř, H.A., Yetim, A.A., alık, C. (2006). Ankara'daki Beden Eđitimi ve Spor Yüksekokullarında Görev Yapan Öđretim Elemanlarının Boř Zamanlarını Deđerlendirme Biimlerinin Arařtırılması, *Kastamonu Eđitim Dergisi*, 14 (1): 285-298.

- Kara, D. (2006). Sporun Topluma Yaygınlaştırılmasında Sosyo-ekonomik Faktörlerin Araştırılması (Niğde ili örneği) (*Yayımlanmamış Yüksek Lisans Tezi*). Niğde: Niğde Üniversitesi, Sağlık Bilimleri Enstitüsü.
- Karaküçük S.(2005). *Rekreasyon*. Ankara: Gazi Kitapevi.
- Kılbaş,Ş (2001). *Rekreasyon Boş Zamanı Değerlendirme*, Adana: Anaca Yayınları.
- Kılıç, K. (2006). Harcanabilir Gelirin Artmasının Sportif Rekreasyona Katılma Olan Etkisinin Araştırılması (Kütahya örneği) (*Yayımlanmamış Yüksek Lisans Tezi*). Dumlupınar Üniversitesi Sağlık Bilimleri Enstitüsü.
- Kiper, T. (2009). Namık Kemal Üniversitesi Ziraat Fakültesi (Tekirdağ) Öğrencilerinin Rekreasyonel Eğilim ve Taleplerinin Belirlenmesi, *Tekirdağ Ziraat Fakültesi Dergisi*, 6 (2): 191-201.
- Parlar, S. (2008). Sağlık Çalışanlarında Göz Ardı Edilen Bir Durum: Sağlıklı Çalışma Ortamı, *TAF Preventive Medicine Bulletin*, 7 (6): 547-554.
- Seçim, H. (1991). *Hastane Yönetim ve Organizasyonu, Türkiye’de Hastanelerin Organizasyonu için Bir Model Önerisi*. İstanbul: İşletme Fakültesi Yayın No: 252.
- Sümbüloğlu, K., Sümbüloğlu, V. (1995). *Biyoistatistik*, Ankara: Özdemir Yayıncılık..
- Torkildsen, G. (1992) *Leisure and Recreation Managemen.* , Spon Press.
- Yeniçeri, M., Coşkun, B., Özkan, H.(2002). Muğla İl Merkezindeki Memurların Boş Zaman Değerlendirme Eğilimlerinin Belirlenmesi Üzerine Bir Araştırma, *Muğla Üniversitesi Sosyal Bilimler Enstitüsü Dergisi*, Sayı: 7: 1-20.

Kâr Amacı Gütmeyen Konaklama İşletmelerinde Örgüt Kültürü ve Liderlik İlişkisi

Yılmaz AKGÜNDÜZ

T.C. Dokuz Eylül Üniversitesi,
Sosyal Bilimler Enstitüsü,
Turizm İşletmeciliği Anabilim Dalı
E posta: yilmazakgunduz@hotmail.com

Öz

Bu çalışmanın amacı kâr amacı gütmeyen konaklama işletmelerinde örgüt kültürü ve liderlik arasındaki ilişkiyi ortaya koymaktır. Bu amacı başarmak için, Ogbonna ve Harris tarafından Deshpande ve arkadaşlarının çalışmasından uyarlanmış örgüt kültürü ölçeği ve Ogbonna ve Harris tarafından House ve House ve Dessler'in çalışmasından uyarlanmış liderlik tutum ölçeği ile Bolman ve Deal tarafından geliştirilmiş ve Dereli tarafından Türkçeye uyarlanmış olan karizmatik liderlik ölçeğini içeren bir anket uygulanmıştır. Kuşadası, Didim ve Aydın il merkezindeki kâr amacı gütmeyen konaklama işletmelerinde çalışan 103 işgören örneklem olarak basit rastgele örneklem yöntemi ile seçilmiştir ve her bir kâr amacı gütmeyen konaklama işletmesinin örgüt kültürü ve yöneticilerin liderlik tarzları bu anket ile ölçülmüştür. Liderlik türlerinin ve örgüt kültürünün yapısal geçerliliği, açıklayıcı faktör analizi ile gerçekleştirilmiştir. İçsel tutarlılık, Cronbach's alpha'da ortaya koyulduğu gibi, dört liderlik stiline ve dört örgüt kültürü türlerinin her birinde içerik alanında var olan güvenilirlik yeterlidir. Örgüt kültürü ve liderlik arasındaki ilişkiyi belirlemek için korelasyon analizi ve regresyon analizi yapılmıştır. Çalışmanın verileri analiz edildiğinde; yönlendirici liderlik ile toplumcu kültür arasında; destekleyici liderlik ile katılımcı liderlik arasında anlamlı pozitif yönde; yönlendirici liderlik ile bürokratik kültür arasında ise anlamlı fakat negatif yönde bir ilişki olduğu belirlenmiştir. Ayrıca yapılan korelasyon analizine göre karizmatik liderlik ve yenilikçi kültür arasında anlamlı bir ilişki bulunmamaktadır. Regresyon analizine göre; Kuşadası, Didim ve Aydın il merkezinde faaliyet gösteren kâr amacı gütmeyen konaklama işletmelerinde, liderlik vasıflarını yerine getiren yöneticilerin Karizmatik Liderlik davranışları gösterdikleri belirlenmiştir.

Anahtar sözcükler: Örgüt kültürü, liderlik, kâr amacı gütmeyen konaklama işletmeleri ve Aydın.

GİRİŞ

Bir ekonomide ticari ve sınai işletmeler dışında kalan bir takım işletmeler faaliyetlerini, çeşitli sosyal sorunları çözmek ya da bazı sosyal faydalar sağlamak amacıyla yürütürler. Bu tür işletmeler için birincil amaç kâr elde etmek değil

hizmet sundukları hedef kitleye çeşitli yararlar sağlamak ve bu yararların tatmin düzeyini maksimize etmektir(Karatepe, 2001).

Kâr amacı gütmeyen kuruluşlar (Non-profit Organizations), belli bir dönem içinde giderlerinden daha fazla gelir elde edebilirler. Bu kuruluşlar sağlanan kârı dağıtmazlar, kârı tekrar organizasyonun amaçları için kullanırlar. Drucker (1990) kâr amacı gütmeyen kuruluşları, kurucularının, yöneticilerinin ve üyelerinin birinci derecedeki amacı kâr elde etmek yerine, kişisel yaşam kalitelerini pozitif yönde değiştirmeyi amaç edinerek topluma hizmeti hedef alan kuruluşlar olarak tanımlamıştır.

Çeşitli nedenlerle toplumun diğer kesimlerine nazaran dezavantajlı bulunan bireylerin desteklenmesi; seyahatleri sırasında ihtiyaç duydukları konaklama hizmetlerinin karşılanması önemli bir gerekliliktir. Toplumsal yapı açısından önemli olan bu gereksinimlerin karşılanması, bu gereksinimleri karşılayan birey ve kurumlara doğrudan ekonomik getirisi bulunmamaktadır. Bu noktada, kâr amacı gütmeyen konaklama işletmelerinin üstlendikleri fonksiyonların önemi ortaya çıkmakta ve onlara duyulan ihtiyaç her geçen gün artmaktadır(İnal ve Biçkes, 2006).

ÖRGÜT KÜLTÜRÜ

Örgüt kültürü işletmelerde çalışan personelin davranışlarına yön veren, onları ortak amaçlar doğrultusunda bir bütün olarak hareket etmeye yönelten değer, norm, inanç ve sembollerin oluşturduğu bir sistemdir(Çavuş ve Gürdoğan, 2008). Örgüt kültürü alanında önemli çalışmalar yapmış olan Schein (1992) örgüt kültürünü; bir grubun içsel bütünleşme ve dışsal uyum sorunlarını çözmek amacıyla, öğrenme süreci içinde geliştirmiş olduğu ve problemleri çözmede etkili, bu nedenle yeni katılımcıların problemler ile ilgili doğru algılama, düşünme ve hissetmelerini sağlayan temel varsayımlar olarak tanımlamıştır.

İşgörenler ne yaptıklarında ödüllendirileceklerini veya cezalandırılacaklarını öğrenirlerse yönetimi anlar ve ödül kazanmak için bu değerlere uygun olarak davranışlarda bulunurlar. Peters ve Waterman (1982) kusursuz işletmelerin başarısında rol oynayan etkenler arasında güçlü kültürlerinin olduğunu ve güçlü kültürün işletme başarısı, işgören motivasyonu, işgören devir hızı, rekabet üstünlüğü gibi birçok konuda işletmeye avantajlar sağladığını belirtmektedir. Örgüt kültürü, bireylerin nasıl davranması gerektiği ve kendilerinden bazı durumlar karşısında nasıl davranışlar beklenildiğini açıklar. Her işletmenin kendine ait bir örgüt kültürüne sahip olduğu ve sahip olunan örgüt kültürünün

iřletmeyi diđerlerinden farklılařtıran kolektif dūřünme programı (Hofstede 1991) olduđu kabul edilir.

Örgüt kültürü, örgüt üyeleri tarafından genel bir algı olarak kavranır. Örgütte herkes bu algıyı paylaşır. Bununla birlikte, herkes örgüt kültürünü diđerleri ile aynı derecede paylaşmaya bilir. Böyle bir örgütte, baskın kültür ve alt kültürler vardır. Baskın kültür, örgütte büyük bir çoğunluk tarafından paylaşılan öz deđerlerin toplamıdır. Bu baskın deđerler örgütte bulunan bireylerin davranıřlarına yön verir.

Konaklama iřletmeleri açasından ise örgüt kültürü, hizmet sunan ve hizmetten yararlananın insan olması nedeniyle daha önemli hale gelmektedir. Örgütteki bireylerin nasıl davranacaklarını veya nasıl davranmayacakları konusunda belirleyici olabilmektedir. Kâr amacı gütmeyen konaklama iřletmelerinde asıl amacın hizmetin sürdürülebilir olması, bu iřletmelerin başabař noktasında veya çok düşük kâr marjı ile çalışmalarına neden olmaktadır. Kâr amacı gütmeyen konaklama iřletmelerinin çođu zarar etmeleri durumunda dahi yapılan sübvansiyonlarla varlığını sürdürmektedir.

Kemp ve Dwyer'ın (2001) Regent Otel'in örgüt kültürünü belirlemeye yönelik yaptıđı çalışma, Chen ve arkadaşlarının (2011) yayınlanmış akademik makaleleri inceleyerek otellerin kültürlerini belirlemeye yönelik yaptıđı çalışma, Chen'in (2011) otel hizmetlerindeki deđiřimi kültür ve kiřilik ile iliřkilendirerek yaptıkları çalışma konaklama iřletmeleri üzerinde yapılan örgüt kültürü konulu önemli çalışmalar arasında yer almaktadır. Tepeci (2005) konaklama iřletmeleri üzerine yaptıđı çalışmada örgüt kültürünü 7 boyut olarak belirlemiřtir. Çavuş ve Gürdođan (2008) Kuşadası'nda faaliyet gösteren beř yıldızlı bir otel iřletmesinde yaptıkları arařtırmada örgütsel bađlılık ve örgüt kültürü iliřkisini ortaya koymuřlardır.

Ogbanna ve Haris (2000), farklı örgüt kültürü sınıflandırmalarını inceleyerek, Desphande ve arkadaşlarının (1993) geliřtirdikleri ve "yenilikçi", "rekabetçi", "toplumcu" ve "bürokratik" kültür olarak isimlendirdikleri örgüt kültürü türlerinin ve bunları ölçmek için oluřturdukları ölçeđin çağdař örgüt teorilerine uygun olduđu sonucuna ulařmuřlardır. Bu arařtırmada da "katılımcı", "destekleyici" "karizmatik" ve "yönlendirici" liderlik tarzları ölçümlendiđinden, bunlarla uyumlu olması açasından çağdař örgüt kültürü teorileriyle uyum sađladıđı ifade edilen "yenilikçi", "rekabetçi", "toplumcu" ve "bürokratik" kültür türleri incelemeye alınmuřtır.

Bürokratik kültürde, örgütte işgörenlerin davranışları yazılı kurallar ile sınırlandırılmıştır. Kurallara uyan işgörenler, iyi birer işgören olarak kabul edilir. Önemli olan statükonun sürdürülmesidir. Toplumcu kültürde ise, işgörenler arasında yakın ilişkiler vardır. Örgüt ticari bir kuruluş olsa bile ilişkiler aile samimiyetini taşımaktadır. Rekabetçi kültürde, faaliyet gösterilen pazarda daha fazla pay sahibi olmak önemlidir. Yenilikçi kültürde, işgörenler yenilik yapmaları ve girişimci davranışlar göstermeleri için cesaretlendirilir.

LİDERLİK

Liderlik, örgüt performansını artırmak için önemli faktörlerden birisi olarak kabul edilmektedir. Liderler; karar verici unsur olarak; örgütün amacını, örgütün gelişimini, örgütsel kaynakları, bu kaynakları değerli ürün ve hizmetlere nasıl çevrileceğini belirlerler (Zhu, Chew ve Spangler, 2005). Davis (1988) liderliği, insanları belirlenmiş hedefler yönünde çaba göstermeye ikna etme yeteneği olarak ifade etmiştir. Hodgetts (1997) ise liderliği, bir organizasyonun amaçlarının başarılmasına ve etkinliğine katkıda bulunmayı sağlama kabiliyeti olarak tanımlamıştır.

Bulunduğu örgütü başarıya ulaştırmak isteyen liderler bütün çabalarını izleyenlerini motive etme, işgörenler için model olma, örgüt için vizyon belirleme, izleyenlerini güçlendirme, yaratıcılığı özendirme ve risk alma noktalarında yoğunlaştırmalıdır (Dess ve Picken, 2000). Bir örgüt içinde liderlik, gücünü hiyerarşik konumundan alan yöneticilikten farklıdır. İzleyenlerin, rol tanımlarının ötesinde ve gönüllülük temelinde zorunlu oldukları için değil istedikleri için mal veya hizmet üretim sürecine katılımlarını sağlandığı durumda etkin liderlikten söz edilebilir (Aslan, 2009).

Liderlik ile ilgili pek çok araştırma yapılmış olmasına rağmen, kâr amacı gütmeyen kuruluşlarda yapılan çalışma bulunmamaktadır. Deery ve Jago (2001) otel yöneticilerinin liderlik stillerini belirlemeye yönelik yaptığı çalışma, ağırlama sektöründe liderlik stillerini belirlemeye yönelik Minett ve arkadaşlarının (2009) yaptığı çalışma turizm sektöründe yapılmış çalışmalardan bazılarıdır. Ülkemizde konaklama işletmelerinde liderlik ile ilgili yapılan pek çok çalışma vardır. Taşkiran (2006) tarafından İstanbul'da faaliyet gösteren beş yıldızlı oteller üzerinde yapılan çalışmada otel işletmeleri yöneticilerinin göreve yönelik boyuttaki liderlik yönelimlerinin insana yönelik boyuttaki liderlik yönelimlerinden daha yüksek olduğu tespit edilmiştir. Avcı ve Topaloğlu (2009) Muğla ilinde bulunan dört ve beş yıldızlı otellerde yaptıkları çalışmada ilişki odaklı davranış ile kontrol odaklı davranışının hiyerarşik basamaklara göre farklılık gösterdiği belirlenmiştir. Akbaba ve Erenler (2008) Türkiye genelinde yer

alan beř yıldıztlı otellerdeki genel mñdñrler Ģzerinde yaptıkları arařtırmada otel yñnecilerinin ۆnemli bir bۆlñmñnñ liderlik yñnelimi olarak yñksek dñzeyde gۆreve ve orta dñzeyde insana yñnelimli olduđunu belirlemiřlerdir. Bu arařtırmalar ÷lkemizde turizm alanında yapılan alıřmalardan bazılarıdır.

Liderin izleyenlerinin gۆrñřlerine ۆnem verdiđi, ۆrgñtñn deđiřim ve yenileřmeyi gerekleřtirebilmesi iin izleyenlerin kararlara katılımını sađlayarak onları ۆrgñtsel amaları benimseme yñnñnde ikna etmeye alıřtıđı "katılımcı", "destekleyici", "yñnlendirici" ve "karizmatik" liderlik tarzları (Fleishman 1957; Stogdill 1963; House 1971; House ve Dessler 1974; Conger ve Kanungo 1987) geliřtirilmiřtir. Bu makalede gñncel yñnetim yaklařımlarının ۆrgñtsel bařarı iin katılımcı yñnetim anlayıřını ۆn plana ıkaran "katılımcı", "destekleyici", "yñnlendirici" ve "karizmatik" liderlik tarzları ele alınarak incelenmiřtir.

Katılımcı liderlik anlayıřında, lider karar almak gerektiđinde kararları izleyenleri ile birlikte almaktadır. İzleyenlerine ihtiya duydukları bilgiyi vererek, alınacak kararlarda onların da katkılarını beklemektedir. Destekleyici lider, ۆrgñt ierisinde arkadařça bir ortam yaratarak izleyenlerinin ihtiyalarına duyarlıdır. İzleyenleri iin rol modeldir. Bařarıları tebrik eder, yapıcı eleřtirilerde bulunur. Yñnlendirici lider, izleyenleri iin gۆrev dađılımı yapar, sñreleri oluřturur ve performans hedeflerine ulařmaları iin izleyenlerine yardım eder. Karizmatik lider, ekici bir vizyon yaratarak izleyenlerinin kendi gۆrevlerini anlamlı olarak algılamalarını sađlar. Astlarına gñvendiklerini her zaman gۆsterirler. Astlar ise liderlerinin bařarıya ulařmak iin gerekli olan yeteneklere sahip olduđunu dñřñnñrler.

ARAřTIRMANIN YñNTEMİ

Bu arařtırmanın temel amaı ۆrgñt kñltñrñ ve liderlik arasındaki iliřkiyi belirlemektir. Bu alıřma kâr amaı gñtmeyen ađırlama iřletmelerinde deđiřik ۆrgñt kñltñrñ tñrleri (yeniliki, rekabeti, toplumcu ve bñrokratik) ile farklı liderlik tarzları (katılımcı, destekleyici, yñnlendirici ve karizmatik) arasındaki iliřkinin belirlenmesine odaklanmıřtır. alıřma hem teorik hem de Kuřadası, Didim ve Aydın il merkezinde bulunan kâr amaı gñtmeyen iřletmelere yñnelik pratik bulgular ve sonular elde edilmesine yardımcı olabilecektir.

Bu arařtırma ۆrgñt kñltñrleri ile hangi liderlik davranıřlarının uyumlu olduđunu belirlemek iin yapılmaktadır. Kâr amaı gñtmeyen konaklama iřletmeleri Ģzerinde ۆrgñt kñltñrñ ve liderlik davranıřları arasındaki uyumu belirlemeye yñnelik Tñrkiye’de daha ۆnceden alıřma yapılmamıř olması, bu alıřmanın şekillendirilmesinde belirleyici olmuřtur.

Araştırmanın Hipotezleri

Araştırma kapsamında 4 hipotez oluşturulmuştur. Oluşturulan hipotezler ve bu hipotezlerin oluşturulma nedenleri bu bölümde açıklanmıştır.

- H₁. Yönlendirici liderlik ve toplumcu kültür arasında pozitif bir ilişki vardır.
- Bu hipotez (H₁), kâr amacı gütmeyen konaklama işletmelerinde yönlendirici liderlik ve toplumcu kültür arasında bir ilişki olup olmadığını belirlemek için oluşturulmuştur.
- H₂. Yönlendirici liderlik ve bürokratik kültür arasında pozitif bir ilişki vardır.
- Bu hipotez (H₂), kâr amacı gütmeyen konaklama işletmelerinde yönlendirici liderlik ve bürokratik kültür arasındaki ilişkiyi belirlemek amacıyla oluşturulmuştur.
- H₃. Destekleyici liderlik ile ve katılımcı liderlik arasında pozitif bir ilişki vardır.
- Bu hipotezi (H₃) kurmanın amacı, kâr amacı gütmeyen konaklama işletmelerinde destekleyici liderlik ile katılımcı liderlik arasında bir ilişkiyi belirlemektir.
- H₄. Karizmatik liderlik ve yenilikçi kültür arasında pozitif bir ilişki vardır.
- Bu hipotez (H₄), kâr amacı gütmeyen konaklama işletmelerinde karizmatik liderlik ve yenilikçi kültür arasındaki ilişkiyi belirlemek amacıyla oluşturulmuştur.

Veri Toplama ve Ölçme Aracı

Yapılan elektronik tarama (www.sciencedirect.com) sonucunda 10.660 örgüt kültürü ile ilgili uluslararası akademik çalışma olduğu, bunların 6082'sinin liderliği kapsadığı tespit edilmiştir. Örgüt kültürü konulu liderlikle ilgili yapılan çalışmaların 361 çalışma kâr amacı olmayan organizasyonlarla ilgilidir. Bu çalışmaların 56'sında otelleri de kapsayan araştırmalar yapılmıştır.

Ogbonna ve Harris (2000) tarafından son şekli verilen örgüt kültürü ve liderlik ölçeğine Bolman ve Deal (1990) tarafından geliştirilen karizmatik liderlik ölçeği eklenerek kâr amacı gütmeyen konaklama işletmelerinde görev yapan işgörenlerin katılımı ile veriler toplanmıştır. Anket formunda katılımcıların demografik özelliklerine yönelik olmak üzere 6 adet kapalı uçlu soru, Likert türü ölçekte örgüt kültürü ile ilgili 22 ve liderlik stilleri ile ilgili 21 adet bağımsız

soru yer almaktadır. Ayrıca bu alıřma kapsamında 4 adet baęımlı deęiřken sorusu eklenmiřtir.

Örneklem

Aydın il merkezi, Kuřadası ve Didim İlelerinde bulunan toplam 11 adet kâr amacı gütmeyen kuruluřta yapılan bu alıřma 2011 Ekim-Kasım döneminde gerekleřtirilmiřtir. Kaynaęından alınan bilgilere göre incelenen iřletmelerde turizm sezonunda alıřan iřgören sayısı 194'tür. Kuruluřlara elden daęıtılan anketler, alıřanlar tarafından doldurulduktan sonra teslim alınmıřtır. Daęıtılan 185 anketten geri dönen 124 anketin 21'inde ok sayıda cevaplandırılmamıř soru olduęu için, bu anketler elenmiř ve analiz edilmemiřtir.

BULGULAR

Demografik Daęılım

alıřmada katılımcıların demografik özelliklerine iliřkin sayısal ve yüzdesel daęılım SPSS 18.0 programı ile analiz edilmiřtir. Arařtırmaya katılan iřletmelere ait bilgiler Tablo 1'de görölmektedir.

Tablo 1. Arařtırmaya dahil edilen konaklama iřletmeleri ve örneklem daęılımı

Kurum Adı	N	%
Aydın Polis Evi	12	12
Aydın Öğretmenevi	10	10
Aydın Maliye Misafirhanesi	11	10
Aydın DSİ Misafirhanesi	9	9
Kuřadası Öğretmenevi	11	10
Kuřadası Turizm Otelcilik ve Meslek Lisesi Uygulama Oteli	33	32
Didim Polis Evi	9	9
Didim Öğretmenevi	8	8
Toplam	103	100

Tablo 1'e bakıldıęında 11 kâr amacı gütmeyen konaklama iřletmesinin dahil edildięi görölmektedir. Arařtırmaya katılan iřgörenlerin demografik özellikleri ise Tablo 2'de yer almaktadır.

Araştırmaya katılanların önemli bir bölümünün 30 yaş ve altında (%72); kadın (%61), bekar (%60), 6 yıl ve üstü iş tecrübesine sahip olduklarını (% 53); lise ve altı öğrenim (%68) gördüklerini söylemek mümkündür.

Tablo 2. Demografik özelliklere ilişkin sayısal ve yüzdesel dağılım tablosu

<i>Değişkenler</i>	<i>Sayı (N)</i>	<i>Yüzde(%)</i>	<i>Değişkenler</i>	<i>Sayı (N)</i>	<i>Yüzde(%)</i>
<i>Yaş (n=99)</i>			<i>Medeni Durum (n=101)</i>		
20 ve altı	15	15	Bekar	59	60
21-25	25	25	Evli	42	40
26-30	31	32	<i>İş Tecrübesi (n=103)</i>		
31-35	15	15	5 yıl ve altı	48	47
36 ve üstü	13	13	6 yıl ve üstü	55	53
<i>Cinsiyet(n=103)</i>			<i>Eğitim Durumu (n= 103)</i>		
Kadın	63	61	Lise ve altı	69	68
Erkek	40	39	Üniversite	29	28
<i>Gelir (n=101)</i>			Lisansüstü	5	4
1000 TL'den az	51	50			
1001 TL ve üstü	50	50			

Güvenilirlik ve Geçerlilik

Demografik verilere ilişkin bulgulardan sonra ölçeğin yapısal geçerliliği ve içsel tutarlılığı test edilmiştir. Örgüt kültürü ölçeğine faktör analizi uygulanmıştır. Faktör analizinde Kaiser-Meyer-Olkin örneklem değeri örgüt kültürü için 0,817; Bartlett Testi sonucu 1469,055 ve $p < 0,05$ düzeyinde gerçekleşmiştir.

Verilere uygulanan temel bileşenler (Principal Component) analizinde dönürme (Varimax) seçeneği kullanılmış ve elde edilen öz değerlerin (Eigenvalues) dağılımına göre (Scree Plot) 1'in üzerinde olan veriler değerlendirmeye alınmıştır.

Toplumcu kültürüne ait bir ifade, veri azatlımı yoluyla analizlerden çıkarılmıştır. Örgüt kültürü dört faktör altında toplam 21 ifade ile temsil edilirken faktör analizinde değişkenlere ilişkin faktör yükleri ve öz değerleri açıklanmaktadır.

Faktör gruplarının "Bürokratik Kültür", "Toplumcu Kültür", "Yenilikçi Kültür" ve "Rekabetçi Kültür" olarak belirlendiği analizde grupları oluşturan değişkenler örgüt kültürü kapsamında incelenmektedir. Örgüt kültürü ile ilgili

verilerin güvenilirliđi (Cronbach Alpha) 0,688 (F=4,081 ve $p<0,05$) düzeyinde gerekleřmiřtir.

Tablo 3. Örgüt kültürü ile ilgili faktör analizi sonuçları

	Faktör Yüğü	Özdeđer	Varyansın Açıklanma Oranı	F Deđerı	Alpha Deđerı	p
1. Faktör (Bürokratik Kültür)		4,775	21,702	2.530	.908	.028
İřletmemde istikrar ve deđermezlilik önemli-dir.	.884					
İřletmemde gelenekler bizleri bir arada tutan deđerlerdir.	.856					
İřletmem fazlasıyla bürokratikdir.	.838					
İřletmemde kurallara bađılılık ok önemli-dir.	.823					
İřletmemde, iřlerin sorunsuz olarak sürdürölmesi önemli-dir.	.795					
İřletmemde yazılı kurallar oktur.	.754					
2. Faktör (Rekabeti Kültür)		4,036	18,345	8.957	.868	.000
Rekabet avantajı sađlamak, iřletmemin önemli deđerleri arasındadır.	.858					
İřletmemde rekabet her zaman ön plandadır.	.842					
İřletmemde kiřisel iliřkilerden ziyade, rekabet avantajı kazandıracak iřlere önem verilir.	.830					
İřletmemde yoğun alıřmayı seven yöneticiler en iyi yöneticilerdir.	.758					
İřletmemin rekabet gücünü arttıracak faaliyetler, bizi bir arada tutar	.713					
3. Faktör (Toplumcu Kültür)		3,838	17,444	3.243	.920	.007
İřletmemde, bizlere anne ve baba gibi davranan yöneticiler en iyi yöneticilerdir.	.887					
İřletmemde alıřanlar arasında, sosyal iliřkilerin artırılması önemlidir.	.881					
Sadakat iřletmemizi bir arada tutan önemli deđerler arasındadır.	.871					
İřletmemde bizlerin moral seviyesinin yükseltilmesine önem verilir.	.842					
İřletmem geniş bir aile gibidir.	.827					
4. Faktör (Yeniliki Kültür)		3,086	14.026	7.562	.905	.000
İřletmemin yeniliki olması bizi bir arada tutar.	.904					
İřletmemde yeniliki olan yöneticiler en iyi yöneticiler olarak kabul edilir.	.890					
İřletmem fazlasıyla yenilikidir.	.856					
İřletmem oldukça dinamiktir.	.831					
İřletmemde, yeni görüřlerin	.754					

değerlendirilmesine önem verilir.

Karizmatik liderliğe ilişkin 2 ifade ve yönlendirici liderliğe ilişkin 1 ifade veri azaltmak suretiyle analizlerden çıkartılmıştır. Liderlik stilleri dört faktör altında toplam 18 ifade ile temsil edilirken faktör analizinde değişkenlere ilişkin faktör yükleri ve öz değerleri Tablo 4’de yer almaktadır. Faktör gruplarının “Katılımcı Liderlik”, “Destekleyici Liderlik”, “Yönlendirici Liderlik” ve “Karizmatik Liderlik” olarak, Kaiser-Meyer-Olkin örneklem değeri 0,820; Bartlett Testi sonucu değeri 1563,687 ve $p < 0,05$ düzeyinde gerçekleşmiştir. Liderlik stilleri ile ilgili verilerin güvenilirliği (Cronbach Alpha) ise 0,821 ($F = 2,443$ ve $p < 0,05$) düzeyinde gerçekleşmiştir. Bu verilere bakılarak ölçeğin içsel tutarlılık düzeyinin yüksek olduğu (Nunnally 1978; Sekaran 2000) anlaşılmaktadır.

Tablo 4. Liderlik ile ilgili faktör analizi sonuçları

	Faktör Yükü	Özdeğer	Varyansın Açıklanma Oranı	F Değeri	Alpha Değeri	p
1. Faktör (Katılımcı Liderlik)		6,141	29,242	4,663	,918	,001
Amirim, yapılacak işlerle ilgili kişilerin önerilerini dinler.	,865					
Amirim, harekete geçmeden önce bizlere danışır.	,839					
Amirim, bir konuda karar vereceği zaman bizlere önerilerimizi sorar.	,822					
Amirim, karar vermeden önce bizlerin görüşlerini dikkate alır.	,819					
Amirim, bir sorunla karşılaştığında bizlere danışır.	,754					
2. Faktör (Karizmatik Liderlik)		3,944	18,779	3,902	,885	,002
Amirim, elimizden gelen en iyisini yapmamız konusunda bize ilham verir.	,870					
Amirim, bizler için ilham kaynağıdır.	,814					
Amirim yaratıcıdır.	,804					
Amirim, güçlü, iddialı bir vizyon ve misyon duygusu aşılır.	,786					
Amirim, sadakat ve şevk aşılır.	,770					
Amirim, bizlere kişiliğiyle örnek bir liderdir.	,742					
3. Faktör (Yönlendirici Liderlik)		3,632	17,297	6,832	,858	,001
Amirim, yapılacak işleri programlar.	,868					
Amirim, hangi işlerin yapılacağına ve bunların nasıl yapılacağına karar verir.	,865					
Amirim, önceden belirlenen performans standartlarına ulaşmayı sağlar.	,817					
4. Faktör (Destekleyici Liderlik)		1,465	6,977	4,277	,899	,006

Amirim, kişisel refahımızı artırmamız için faaliyette bulunur.	,840
Amirim, bizlere eşit davranır.	,832
Amirim, işleri daha sevecen hale getirmek için çabalar.	,820
Amirim, işlerimizi daha severek yapabilmemiz için bize yardım eder.	,790

Çalışmada örgüt kültürü türleri ve liderlik stilleri arasındaki ilişkiyi ortaya koymak amacıyla korelasyon analizi yapılmıştır.

Tablo 5. Örgüt kültürü ve liderlik stillerine ait korelasyon matrisi

	Ortalama	Standart Sapma	1	2	3	4	5	6	7	8
1.Yenilikçi Kültür	3,3980	5,84197	1							
2.Rekabetçi Kültür	3,5118	5,29070	-,084	1						
3.Toplumcu Kültür	3,3902	6,02861	-,060	-,124	1					
4.Bürokratik Kültür	3,0000	6,75160	-,051	,028	-,109	1				
5.Katılımcı Lider	3,9902	4,02068	-,195*	-,065	,090	-,038	1			
6.Karizmatik Lider	3,9053	3,43316	,107	,017	-,115	,036	,034	1		
7.Yönlendirici Lider	3,7832	2,91618	,195*	-,241*	,303**	-,259**	,037	,018	1	
8.Destekleyici Lider	3,8252	5,51490	-,075	,002	,154	-,139	,599**	-,015	,093	1

** . $P < 0,01$ (2 yönlü).

* . $P < 0,05$ (2 yönlü).

Korelasyon tablosu incelendiğinde, yönlendirici liderlik ile toplumcu kültür arasında anlamlı pozitif yönde zayıf bir korelasyon görülmektedir ($r=,303$ ve $p<0,05$). Oluşan zayıf korelasyonun pozitif yönlü ve anlamlı olması nedeniyle H_1 hipotezi kabul edilmiştir. Diğer bir ifadeyle yönlendirici liderlik davranışı arttıkça, kâr amacı gütmeyen konaklama işletmelerinde toplumcu kültür de gelişmektedir.

Yönlendirici liderlik ve bürokratik kültür arasında anlamlı negatif yönde, zayıf bir korelasyon görülmektedir ($r=,259$ ve $p<0,05$). Bu nedenle H_2 hipotezi kabul edilmiştir. Diğer bir deyişle kâr amacı gütmeyen konaklama işletmelerinde yönlendirici liderlik davranışı arttıkça, bürokratik kültür gerilemektedir.

Destekleyici liderlik ve katılımcı liderlik arasında anlamlı pozitif yönde, orta düzeyde bir korelasyon görülmektedir ($r=,599$ ve $p<0,05$). Bu nedenle H_3 kabul edilmiştir. Diğer bir deyişle kâr amacı gütmeyen konaklama işletmelerinde destekleyici liderlik davranışı arttıkça, katılımcı liderlik davranışı da gelişmektedir.

Karizmatik lider ve yenilikçi kültür arasında anlamlı ($r=,107$ ve $p=0,282$) bir ilişki bulunamamıştır. Bu nedenle H_4 hipotezi reddedilmiştir.

Kâr amacı gütmeyen konaklama işletmelerinde işgörenler tarafından liderlik vasıflarına sahip olduğu düşünülen yöneticilerin liderlik becerilerini belirlemek amacıyla regresyon analizi yapılmıştır.

Regresyon analizinde verilen t değerleri faktörü oluşturan değişkenlerin grup içindeki önemini ifade etmektedir. Genel olarak bu değerlerin 2'den daha büyük olması, parametrelerin istatistiksel olarak anlamlı olduğunu gösterir (Kinneer ve Gray, 2004).

Tablo 6. Liderlik için regresyon analizi sonuçları

Model	R	R ²	Adjusted R ²	F	Anlamlılık	Katsayılar		
						Değişkenler	Beta	Sig.
1	,397	,158	,149	18,892	,000	Karizmatik Lider	,397	,000
2	,437	,191	,175	11,787	,000	Karizmatik Lider	,391	,000
						Katılımcı Lider	,181	,045
3	,495	,245	,222	10,699	,000	Karizmatik Lider	,380	,000
						Katılımcı Lider	,357	,001
						Destekleyici Lider	-,291	,009

Bağımlı Değişken : "İşletmemdeki yöneticiler liderlik vasıflarını yerine getirirler"

Yapılan regresyon analizi sonucunda üç adımlı bir model ortaya çıkmıştır. Birinci modelde bağımlı değişken olan liderlik vasıflarını açıklayan en önemli bağımsız değişkenin karizmatik liderlik olduğu görülmektedir. Karizmatik liderlik değişkeninin liderlik vasıflarını açıklama oranı 0,16'dır. Karizmatik liderliğin liderlik vasıflarını % 40 oranında etkilediği görülmektedir.

İkinci modelde ise karizmatik liderliğe katılımcı liderlik de eklenmiştir. Karizmatik liderlik ve katılımcı liderlik değişkenlerinin birlikte, liderlik vasıflarını açıklama oranı 0,19'dur. Karizmatik liderlik ve katılımcı liderlik birlikte, liderlik vasıflarını % 44 oranında etkilemektedir.

Üçüncü modelde ise karizmatik liderlik ve katılımcı liderliğe, destekleyici liderlik de eklenmiştir. Karizmatik liderlik, katılımcı liderlik ve destekleyici lider-

lik deęişkenlerinin birlikte, liderlik vasıflarını açıklama oranı 0,25'dir. Bu üç deęişken birlikte liderlik vasıflarını % 50 oranında etkilemektedir.

SONUÇ VE ÖNERİLER

Çalışmanın bulguları ile ilgili tartışma, sonuç ve öneriler kuramsal ve uygulamaya yönelik çıktılar başlıkları altında değerlendirilecektir.

Kuramsal Çıktılar

Kâr amacı gütmeyen konaklama işletmeleri üzerinde yapılan bu çalışmada Balkan (2009) tarafından yapılan çalışmada olduğu gibi yönlendirici liderlik ve toplumcu kültür arasında anlamlı pozitif yönde ilişki bulunmuştur. Bu ilişkiye bağlı olarak, izleyenleri için görev dağılımı yapan ve performans hedeflerini ulaşmaları için izleyenlerine yardımcı olan liderlerin takım çalışmasının önemli olduğu kâr amacı gütmeyen konaklama işletmelerinde liderlik yapmalarının daha uygun olacağı düşünülebilir.

Öztop (2008) tarafından Gebze'deki üretim yönelimli işletmelerde yapılan arařtırmada yönlendirici liderlik ve bürokratik kültür arasında anlamlı pozitif yönde ilişki belirlenmesine rağmen, Kuşadası, Didim ve Aydın il merkezinde bulunan kâr amacı gütmeyen konaklama işletmelerinde yapılan bu çalışmada yönlendirici liderlik ve bürokratik kültür arasında anlamlı fakat negatif yönde ilişki belirlenmiştir. Bu farklılığın Gebze'deki işletmelerin özel işletmeler, bu arařtırmanın yapıldığı işletmelerin önemli bir bölümünün kamu işletmesi olmasından kaynaklandığını söylemek mümkündür.

Yapılan bu çalışmada destekleyici liderlik ve katılımcı liderlik arasında orta düzeyde pozitif bir ilişki belirlenmiştir. Bu ilişki astların desteklendiği kâr amacı gütmeyen konaklama işletmelerinde, aynı zamanda liderin astlarını karar verme sürecine dahil edecekleri şeklinde yorumlanabilir.

Kâr amacı gütmeyen konaklama işletmelerinde karizmatik liderlik ve yenilikçi kültür arasında anlamlı bir ilişkinin bulunmadığı belirlenmiştir. Buna bağlı olarak karizmalarıyla etkileyerek astlarını güdüleyen, astlarına ihtiyaç duydukları bilgiyi vererek, alınacak kararlarda onların da katkılarını bekleyen liderlerin, astları yenilik yapmaları ve girişimci davranışlar göstermeleri için cesaretlendirilen yenilikçi kültürün bulunduğu kâr amacı gütmeyen konaklama işletmelerinde görev yapmalarının uygun olmadığını söylemek mümkündür.

Kâr amacı gütmeyen konaklama işletmelerinde, izleyenleri tarafından kabul edilen liderlik davranışlarını, en fazla karizmatik liderliğin yansıttığını söyle-

mek mümkündür. Karizmatik liderlikle birlikte katılımcı liderlik ve destekleyici liderlik davranışlarının da vasıflı liderlik davranışlarını etkilediği söylenebilir.

Uygulamaya Yönelik Çıktılar

Aydın il merkezinde, Didim’de ve Kuşadası’nda faaliyet gösteren kâr amacı gütmeyen konaklama işletmelerinin örgüt kültürlerine uygun liderlik davranışı sergileyen kişileri istihdam etmeleri durumunda örgütsel amaçlarına daha kolay ulaşabilecekleri söylenebilir.

Kuşadası, Didim ve Aydın il merkezinde toplumcu kültüre sahip kâr amacı gütmeyen bir konaklama işletmesinin, , izleyenleri için görev dağılımı yapan ve performans hedeflerine ulaşmaları için izleyenlerine yardım eden liderleri istihdam etmeleri durumunda daha başarılı olabilecekleri söylenebilir.

Bu bölgelerde bürokratik kültüre sahip kâr amacı gütmeyen bir konaklama işletmesi, lider pozisyonunda birini istihdam edecek ise yönlendirici liderlik özelliklerine sahip bir kişiyi istihdam etmemesi durumunda daha başarılı olabilir.

Bu bölgelerde izleyenlerin yöneticilerinin en fazla karizmatik liderlik davranışlarından etkilendikleri, bu nedenle astları tarafından iyi bir lider olarak kabul edilmek isteyen yöneticilerin karizmatik liderlik davranışları göstermesinin etkili olabileceğini söylemek mümkündür.

Çalışmanın Kısıtları

Bu çalışma Didim, Kuşadası ve Aydın il merkezinde faaliyet gösteren kâr amacı gütmeyen konaklama işletmelerinde görev yapan çalışanlarla sınırlandırılmıştır. Çalışmanın turizm alanında faaliyet gösteren diğer alt sektörlerde uygulanması, daha farklı ve sağlıklı yorumların yapılmasına katkıda bulunabilir. Ayrıca çalışmanın daha geniş bir örneklem grubuna uygulanması, genellenebilir çıkarımların yapılmasına yardımcı olabilir.

Çalışmadaki anket formunda Ogbonna ve Harris (2000) tarafından geliştirilen örgüt kültürü ve liderlik ölçekleri ile Bolman ve Deal (1990) tarafından geliştirilmiş olan karizmatik liderlik ölçeğinden yararlanılmıştır. Aynı konuyu ölçen farklı ölçeklerle yapılacak tespitlerin araştırma sonuçlarının geçerlilik ve güvenilirliklerini artırabileceği düşünülmektedir. Bu nedenle özellikle literatürde son dönemde kullanılan The Multifactor Leadership Questionnaire (MLQ) ve Charismatic Leadership Questionnaire’den (CLQ) yararlanılabilir. Ayrıca bundan sonraki çalışmalarda örgüt kültürü ve liderlik ile mükemmellik modeli ve birey-

lerin öz yeterliliklerine iliřkin ifadelere yer verilmesi, daha farklı hipotezlerin sınanmasına ve yeni ıkarımlarda bulunulmasına yardımcı olabilecektir.

KAYNAKA

- Akbaba, A. ve Erenler, E. (2008). Otel İřletmelerinde Yöneticilerin Liderlik Yönelimleri ve İřletme Performansı İliřkisi, *Anatolia:Turizm Arařtırmaları Dergisi*, 19:(1), 21-36.
- Aslan, ř. (2009). Karizmatik Liderlik ve Örgütsel Vatandaşlık Davranıřı İliřkisi: Kurumda alıřma yılı ve ücret deęiřkenlerinin rolü, *Uluslararası İnsan Bilimleri Dergisi*, 6: (1), 256-275.
- Avcı, U. ve Topaloęlu, C. (2009). Hiyerarřik Kademelere Göre Liderlik Davranıřlarını Algılama Farklılıkları: Otel alıřanları Üzerinde Bir Arařtırma, *KMU İİBF Dergisi*, 11: (16), 1-20.
- Chen, R.X.Y., Cheung, C., Law R. (2011). A Review of the Literature on Culture in Hotel Management Research: What is the Future? *International Journal of Hospitality Management*, 31: (1), 52-65.
- Chen, W.J. (2011). Innovation in hotel services: Culture and personality, *International Journal of Hospitality Management*, 30: 64-72.
- Conger, J. A. ve Kanungo, R. N. (1987). Toward A Behavioral Theory of Charismatic Leadership in Organizational Settings, *Academy of Management Review*, 12, 637-647.
- avuş ř. ve Gürdoęan, A. (2008). Örgüt Kültürü ve Örgütsel Baęlılık İliřkisi: Beř Yıldızlı Bir Otel İřletmesinde Arařtırma, *Ticaret ve Turizm Eęitim Fakóltesi Dergisi*, 1, 18-34.
- Davis, K. (1988). *İřletmede İnsan Davranıřı*. 5.Baskıdan eviri, (ev. Kemal Tosun, Tomris Somay, Fulya Aykar, Can Baysal, Ömer Sadullah ve Semra Yalın). İstanbul: Yön Ajans.
- Deery, M. ve Jago, L. K. (2001). Hotel Management Style: A Study Of Employee Perceptions And Preferences, *International Journal of Hospitality Management*, 20:4, December, 325-338.
- Dereli, M. A. (2003). *Survey Research of Leadership Styles of Elementary School Principals (Basılmamıř Yüksek Lisans Tezi)* Ankara: Orta Doęu Teknik Üniversitesi.
- Deshpande, R., Farley, J. U. ve Webster, F. E. (1993). Corporate Culture, Customer Orientation, and innovativeness in Japanese Firms: A Quadrad Analysis, *Journal of Marketing*, 57, January 23-27.
- Dess, G.G., ve Picken, J.C. (2000). Changing Roles: Leadership in The 21st Century, *Organizational Dynamics*, 28:(3), 18-33.
- Drucker, P.F. (1990). *Managing The Non-Profit Organization*. Oxford.
- Fleishman, E.A. (1957). A Leadership Behavior Description for Industry' . In Stogdill, R.M. and Coons, A.E. (Editörler). *Leader Behavior: Its Description and Measurement*. Columbus, OH: The Ohio State University Bureau of Business Research.
- Hodgetts, R. M. (1997). *Yönetim Teori, Süre ve Uygulama*, (ev. Canan etin ve Esin Can Mutlu), 5. Basımdan eviri, İstanbul: Der Yayınları.
- Hofstede, G. (1991). *Cultures and Organizations-Software of the Mind*. New York: The McGraw-Hill Companies.
- House, R. (1971). A Path-Goal Theory of Leadership, *Journal of Contemporary Business*, 3: 81-97.
- House, R.J. ve Dessler, G. (1974). The Path-Goal Theory of Leadership: Some Post Hoc and A Priori Tests'. In Hunt, J.G. and Larson, L.L. (Editörler), *Contingency Approaches to Leadership* Carbondale, IL: Southern Illinois University Press.
- İnal, M.E. ve Bikes, D.M. (2006). Kâr Amasız Kuruluşların Sorunlarının özümünde Pazar Yönlülük Teorisi, *Erciyes Üniversitesi İktisadi ve İdari Bilimler Fakóltesi Dergisi*, 26 (Ocak-Haziran): 1-21

- Karatepe, N. (2001), Kâr Amacı Gütmeyen Organizasyonlarda Pazarlama Faaliyetleri ve Bir Uygulama (*Basılmamış Yüksek Lisans Tezi*). Bolu: Abant İzzet Baysal Üniversitesi Sosyal Bilimler Enstitüsü.
- Kemp, S. ve Dwyer, L. (2001). An Examination Of Organisational Culture-The Regent Hotel, *Sydney. Hospitality Management*, 20: 77-93.
- Kinncar, P.R. ve Gray, C.D. (2004). *SPSS 12 Made Simple*. USA: Taylor & Francis.
- Minett, D., Yaman, H.R., Denizci, B. (2009). Leadership Styles and Ethical Decision-Making in Hospitality Management, *International Journal of Hospitality Management*, 28:4, December, 486-493.
- Nunnally, J. C. (1978). *Psychometric Theory*. (2nd ed.). NY: McGraw-Hill
- Ogbonna, E. ve Harris, L. C. (2000). Leadership Style, Organizational Culture And Performance: Empirical Evidence From Uk Companies, *The International Journal of Human Resource Management*, 11(4): August 766-788.
- Öztop, İ. (2008). Liderlik Tarzları ve Örgüt Kültürü Tipleri Arasındaki İlişki ve Bu İlişkinin Nitel Performans Üzerine Etkileri (*Basılmamış Yüksek Lisans Tezi*). İzmit: Gebze Yüksek Teknoloji Enstitüsü Sosyal Bilimler Enstitüsü.
- Peters, T. ve Waterman R. (1982). *In Search of Excellence: Lessons from America's Best Run Companies*, New York: Harper and Row.
- Schein, E.H. (1992). *Organizational Culture and Leadership*. İkinci Baskı., San Fransisco: Jossey Bass Publishers.
- Sekaran, U. (2000). *Research Methods For Business: A Skill Building Approach*. New York: John Wiley & Sons Inc.
- Stogdill, R.M. (1963). *Manual for Leadership Description Questionnaire Form XII*. Columbus,OH: The Ohio State University Bureau of Business Research.
- Taşkıran, E. (2006). Otel İşletmelerinde Çalışan Yöneticilerin Liderlik Yönelimleri: İstanbul'daki Beş Yıldızlı Otel İşletmelerinde Bir Araştırma, *Anatolia: Turizm Araştırmaları Dergisi*, 17:(2), 169-183.
- Tepeci, M. (2005). The Dimensions and Impacts of Organizational Culture on Employee Job Satisfaction and Intent to Remain in the Hospitality and Tourism Industry in Turkey, *Journal of Travel and Tourism Research*, 5:(1/2), 21-39.
- Zhu, W., Chew, I. ve Spangler, W. (2005). CEO Transformational Leadership and Organizational Outcomes: The Mediating Role Of Human-Capital-Enhancing Human Resource Management, *The Leadership Quarterly*, 16: 39-52.

İNTERNET KAYNAKÇASI

- Bolman, L.G. ve Deal, T.E. (1990). Leadership Orientations. Retrieved <http://www.leebolman.com> (5.10.2011).
- http://www.sciencedirect.com/science?_ob=ArticleListURL&_method=list&_ArticlListID=1913563307&_st=13&_sort=r&sisrterm=%22hotel%22&searchtype=a&originPage=rslt_list&_acct=C000228598&_version=1&_urlVersion=0&_userid=10&md5=fb062a513fac423306f74e888ea87c49 (5.10.2011).

Boř Zamanlarda Sanal Bir Deneyim Aracı Olarak Facebook

Müge AKYILDIZ

T.C. Anadolu Üniversitesi,
Beden Eğitimi ve Spor Yüksekokulu
E-posta: *mugeakyildiz@anadolu.edu.tr*

Metin ARGAN

T.C. Anadolu Üniversitesi,
Beden Eğitimi ve Spor Yüksekokulu
E-posta: *margan@anadolu.edu.tr*

ÖZ

Boř zaman deneyimi birçok boyutuyla kompleks bir yapıya sahip olmakla birlikte, çevreyle etkileşim sonucunda ortaya çıkan ruh hali olarak tanımlanmaktadır. Gelişen teknolojiyle birlikte boş zaman alışkanlıklarının sanal ortamlara kayması, çevreyi ve etkileşimin doğasını etkilemekte ve dolayısıyla elde edilen boş zaman deneyimini de etkilemektedir. Bu açıdan etkileşimlerin doğası deęiştikçe elde edilen boş zaman deneyimi de deęişiklik göstermektedir. Bu nedenle bu arařtırmada, içinde bulunduğumuz bilgi çağında ilgi çeken ve oldukça geniş kullanıcı kitlesine sahip olan sosyal aę kullanıcılarının elde ettikleri deneyimlerin deęerlendirilmesidir. Sosyal aęlardan Facebook, sanal ortamda çevrimiçi arkadaşlık siteleri arasında řu anda dünya lideri konumunda olduğundan, bu arařtırmada bir boş zaman etkinlięi olarak en popüler sosyal medya aracı olan Facebook sosyal aęından elde edilen deneyimlerin deęerlendirilmesi amaçlanmıştır. Facebook sosyal aęından edinilen deneyimsel boyutların deęerlendirilmesinde nitel arařtırma yöntemlerinden odak grup görüşme teknięinden faydalanılmıştır. Arařtırmada elde edilen veriler, analiz sürecinde kodlanmış ve arařtırma amacına dayalı olarak temalar altında toplanmıştır. Facebook kullanıcı deneyimlerine ilişkin temalar oluşturulurken, arařtırmacıların yapmış oldukları temalar karşılaştırılarak 4 tema üzerinde mutabakat sağlanmıştır. Odak grup görüşmeleri sonucunda eğlenme, öğrenme, sosyalleşme ve kaçış ve uzaklaşma olmak üzere 4 tema ortaya çıkmıştır.

Anahtar sözcükler: boş zaman deneyimi, sosyal aęlar, Facebook.

GİRİŞ

İnternetin dünya kültürüne tanıtılması 1990'lı yılların sonlarına rastlamasına rağmen toplumlar tarafından kısa sürede kabul görmüş olması (Onat ve Alıklılıç, 2008) ve buna paralel olarak sosyal aę kullanımının da giderek yaygınlaşması bireylerin boş zaman alışkanlıklarında deęişimlere sebep olmuştur. Boř zaman alışkanlıklarında ortaya çıkan bu deęişim, sosyal aę sitelerinin sağladığı boş zaman deneyimlerinin deęerlendirilmesini önemli kılmaktadır.

Boş zaman deneyimi birçok boyutuyla kompleks bir yapıya sahip olmakla birlikte, çevreyle etkileşim sonucunda ortaya çıkan ruh hali olarak tanımlanabilir. Bu açıdan etkileşimlerin doğası değiştikçe elde edilen boş zaman deneyimi de değişiklik göstermektedir (Akyıldız, 2010; Akyıldız ve Argan 2010). Örneğin, gelişen teknolojiyle birlikte boş zaman alışkanlıklarının sanal ortamlara kayması, etkileşimin doğasını ve dolayısıyla elde edilen boş zaman deneyiminin kalitesini de etkileyebilmektedir.

Bu nedenle, bu araştırmanın konusunu, bireylerin sanal ortamlar olarak sosyal ağ sitelerinden elde ettiği deneyimsel boyutlar oluşturmaktadır. Yapılan araştırmalara göre, bir boş zaman aracı olarak sanal ortamlarda yerini alan ve daha fazla tercih edilir hale gelen sosyal ağ siteleri, bireylere sadece sosyal bir ağ platformu sağlamakla kalmayıp, diğer insanlarla etkileşim içerisinde olma, sosyal destek oluşturma, eğlence ve mutluluk gibi faydalar da sağladığı görülmektedir (Whitty ve McLaughlin, 2007). Sosyal ağların, yeni kişilerle tanışması ve yeni dostluklar kurması için ortam yaratması gibi avantajları, bu noktada yeni bir kitle iletişim aracı olmasından dolayı sosyal ağları farklı bir boyuta taşımaktadır. Aynı anda milyarlarca kişinin ırk, din, dil, hayat tarzı, eğitim, yaş, cinsiyet, statü gözetmeksizin eş zamanlı paylaşımında bulunup kendi çevreleri ve başka çevrelerle ağ kurabildikleri sosyal ağların, sosyal hayatı küçülttüğünden ziyade, etkileşim ve paylaşımı arttırdığı için kişileri daha sosyal bir canlıya dönüştürdüğü söylenebilir (Onat ve Alikılıç, 2008). Bu gibi avantajlar sağlayan ve giderek kullanımı yaygınlaşan sosyal ağların, sosyal topluluklar tarafından çok hızlı bir şekilde kabul edilmesinin en önemli sebebinin kullanıcılarının benzer-siz deneyimler elde ediyor olmalarından kaynaklandığı düşünülmektedir.

Diğer yandan, dünya üzerinde her üç kişiden ikisinin sosyal ağları ziyaret ediyor oluşu; 350 milyon aktif kullanıcısı ile Facebook'un bir ülke olsaydı dünyanın en kalabalık üçüncü ülkesi olabileceği, internette en çok zaman geçiren Avrupa ülkesinin Türkiye olması, 14 milyondan fazla kullanıcısıyla Türkiye'nin Facebook'ta en aktif üçüncü ülke oluşu (Onat ve Alikılıç, 2008) sosyal ağların hayatımızdaki yerini ve önemini ortaya koymaktadır.

Dolayısıyla bu araştırmanın amacı, içinde bulunduğumuz bilgi çağında bu kadar ilgi çeken ve oldukça geniş kullanıcı kitlesine sahip olan sosyal ağ kullanıcılarının elde ettikleri deneyimlerin değerlendirilmesi, en popüler sosyal ağlardan biri olan Facebook kullanıcılarının elde ettiği deneyimsel boyutların ortaya konulmasıdır.

YÖNTEM

İnternetteki ilk sosyal ađ sitesi 1997 yılında Six.Degrees.com adıyla kurulmuřtur. Bu site, profil yaratma ve arkadař listeleme olanađı sunmuřtur (Onat ve Alikılıç, 2008). Bunu takiben LiveJournal, Friendster, MySpace, Last.fm, Flickr, Youtube ve son olarak çok kısa zamanda büyük bir kullanıcı kitlesine hizmet veren ve 2006'da herkese açık hale getirilen Facebook sosyal ađ sitesi oluřturulmuřtur (Mazman ve Usluel, 2010). Dünyada kullanıcısı yođun olan sitelerin daha çok 2003-2006 yıllarında ortaya çıktıkları gözlenmekte ve sosyal ađ sitelerinin çeřitli uygulamaları incelendiđinde Facebook, MySpace gibi sitelerin ön plana çıktığı (Onat ve Alikılıç, 2008) ve özellikle Facebook sosyal ađının en popüler sosyal ađ platformlarından biri olduđu (Db a ve Karl 2008; Onat ve Alikılıç 2008; Scale 2008; Pempek vd 2009; Mazman ve Usluel 2010; Roblyer vd 2010; Hew 2011) görölmektedir. Bu nedenle, bu arařtırmada bireylerin boş zamanlarında en çok bařvurdukları ve en çok kullanıcı kitlesine sahip sanal deneyim ortamı yaratan sosyal ađ sitesi olarak Facebook ele alınmuřtır.

Facebook kullanıcılarının ađırlıklı olarak 18-25 arası gençlerden oluřtuđu (Onat ve Alikılıç, 2008) ve bunların çođunun da üniversite öđrencisi olduđu bilinmektedir (Mazman ve Usluel, 2010). Bu nedenle arařtırmanın ana kütlesini üniversite öđrencileri oluřturmaktadır.

Boř zaman deneyiminin deđerlendirilmesinde kullanılan yöntem ve araçlar çok çeřitlidir. İlgili literatür taramasına bađlı olarak, bazı arařtırmacıların nitel arařtırma tekniklerini kullandıđı; bazılarının ise nicel arařtırma yöntemlerinden faydalanarak boş zaman deneyimini deđerlendirdiđi ortaya çıkmıřtır (Akyıldız, 2010). Bu çalışmada ise Facebook sosyal ađından edinilen deneyimsel boyutların deđerlendirilmesinde nitel arařtırma yöntemlerinden odak grup görüřme tekniđinden faydalanılmıřtır. Tipik bir odak grup görüřmesi, moderatör olarak isimlendirilen yönlendirici bir kiři tarafından yürütölen, 6-12 kiřiden oluřan ve ortalama bir-iki saat süren nitel bir veri toplama tekniđi olarak deđerlendirilmektedir (Krueger 1988; Klein vd 2007). İnsanların belirli bir görüře, olaya, deneyimlere nasıl yaklařtıklarını belirlemeyi amaçlayan çalışmalarda odak grup özellikle etkili bir yöntem olup, katılımcıların kavramlara, ürönlere, hizmetlere veya programlara iliřkin tutum, algı ve eđilimlerini grup üyeleri arasındaki etkileřimle ortaya koymaktadır (Krueger, 1994). Odak grup görüřmelerinin en önemli avantajı, grup içi etkileřimin ve grup dinamiđinin bir sonucu olarak yeni ve farklı fikirlerin ortaya çıkmasıdır. Karřılıklı etkileřim ve çağrıřımlar sonucu, katılımcılar birbirlerinin zihinlerindeki duygu ve düřünceleri tetiklerler ve böylelikle de zengin bir bilgi akıřı sađlanarak; birçok konuda geniř bir perspektif

sağlanabilmekte ve büyük resmi görmek kolaylaşmaktadır (Çokluk vd, 2011). Bu nedenle bu araştırmada, bireylerin Facebook sosyal ağından elde ettikleri deneyimlere yönelik verilerin toplanmasında odak grup tekniği kullanılmıştır. Clark ve Holmes (2007) odak grup çalışmalarında amaçlı örneklemin uygulandığını ortaya koymaktadır (Argan vd, 2009). Örnekleme seçiminde araştırma amacına en uygun olan grubun seçilmesi temel alınmış ve amaca uygun örnekleme yöntemi kullanılmıştır. Bu açıklamalar doğrultusunda çalışmanın örnekleme, Eskişehir Anadolu Üniversitesi'nde eğitim gören farklı cinsiyet ve yaş gruplarından oluşan toplam 18 öğrenciyi kapsamaktadır. Amaca uygun örnekleme yönteminde araştırmacı çalışma alanı ve konusunu en iyi seçeceğine inandığı birimleri araştırmaya dahil eder. İdeal odak grup sayısının ne olması gerektiği konusunda literatürde farklı görüşler olmasına karşın genellikle üç-dört odak grubun yeterli olduğu görüşü bulunmaktadır (Krueger 1994; Daymon 2002; Aaker vd 2004; Argan vd 2009). Odak grubun sayısına ilişkin diğer bir yaklaşım, kendini tekrarlayan odak grubun ideal sayı olduğudur. Bu bakımdan toplam üç odak grup görüşmesi gerçekleştirilmiş olup, bu odak grup çalışmalarını sırasıyla 65-77-58 dakika sürmüştür (Tablo 1).

Tablo 1. Odak grubun demografik özellikleri

Gruplar	Cinsiyet	Yaş	Eğitim Durumları	Görüşme Süresi
1. Grup	4-K / 2-E	19-25 Yaş	Lisans	65 dk.
2. Grup	3-K / 3-E	21-27 Yaş	Lisans	77 dk.
3. Grup	2-K / 4-E	20-26 Yaş	Lisans	58 dk.

Odak grup görüşmelerine başlamadan önce, tüm katılımcılara odak grup görüşmesinin amacı ayrıntılı bir biçimde anlatılarak konu hakkında bilgi sahibi olmaları sağlanmıştır. Görüşmeler moderatör ve moderatör yardımcısı olmak üzere iki kişi tarafından uygulanmış ve görüşmeler sırasında moderatör tartışmanın yürütülmesi ve zamanın etkin kullanımını yönlendirmeye çalışmıştır. Odak grup görüşmelerinde Facebook kullanıcılarına toplam altı adet soru sorulmuştur. Bu sorular Tablo 2'de gösterilmiştir.

Görüşme sırasında katılımcıların izni dâhilinde video ve ses kayıtları yapılmış ve notlar tutulmuştur. Üç grupta gerçekleştirilen görüşmeler sonrasında katılımcılardan elde edilen verilerin birbirini tekrar etmeye başladığı gözlemlenmiş ve elde edilen verilerin doyuma ulaştığına karar verilerek görüşmeler sonlandırılmışlardır.

Odak grup grřmeleri sonucunda elde edilen verilerin zmlenmesi moderatr ve moderatr yardımcısı tarafından gerekleřtirilmiřtir. Dijital ses kayıt cihazı ve video kayıt cihazı ile kaydedilen odak grup grřmeleri deřifre edilerek yazıya geirilmiřtir. Yazılı hale getirilen odak grup tutanakları kelimesi kelimesine incelenerek verilen cevaplara iliřkin temalar belirlenmiřtir. Arařtırmacılar yorumsamacı bir teknik kullanarak grř birlięi sonucu ortaya ıkan temaları belirlemiřlerdir.

Tablo 2. Odak grup grřmelerinde katılımcılara yneltilen anahtar sorular

<i>Sorular</i>
1. Kendinizi nasıl bir Facebook kullanıcısı olarak tanımlarsınız?
2. Facebook'a ne kadar sıklıkla baęlanıyorsunuz?
3. Facebook sosyal aęında hissettięiniz duyguları yorumlar mısınız?
4. Sizce Facebook ne gibi yararlar saęlamaktadır?
5. Gnlk hayatınızda Facebook'un yeri ve nemi nedir?
6. Ne gibi amalarla Facebook kullanıyorsunuz?

BULGULAR

Arařtırmada elde edilen veriler, analiz srecinde kodlanmış ve arařtırma amacına dayalı olarak temalar altında toplanmıřtır. Facebook kullanıcı deneyimlerine iliřkin temalar oluřturulurken, arařtırmacıların yapmıř oldukları temalar karřılařtırılarak 4 tema zerinde mutabakat saęlanmıřtır. Odak grup grřmeleri sonucunda eęlenme, ęrenme, sosyalleřme ve kaıř ve uzaklařma olmak zere 4 tema ortaya ıkmıřtır.

Eęlenme Deneyimi

Boř zamanlarda bireyler hatırlanabilecek olaylar dizisinden zevk elde etmek veya eęlenmek iin zaman harcamaktadırlar (Pine ve Gilmore, 1999). Whitty ve McLaughlin (2007) yapmıř oldukları arařtırmada bireylerin eęlenme, evrimdiři eęlenme ve eęlence dnyasından bilgi alma olmak zere  ama iin internet kullandıklarını ortaya koymuřlardır. Bu arařtırmada ise boř zamanlarında Facebook sosyal aęını kullanan bireylerin keyifli vakit geirdikleri, arkadařlarının paylařım ve iletilerini takip etmeyi eęlenceli bulduklarını ve mzik, video vb. izleyerek zamanın nasıl getięini anlayamadıklarını ifade etmiřlerdir.

Bu konuyla ilgili K1 *"eve gider gitmez bilgisayarımı aıyorum ve ilk iřim nce Facebook'u amak oluyor. Mesajlarımı, yapılan yorumlara, yeni eklenen video ve fotoęraf-*

lara hemen bi bakıp çıkarım diyorum ama bir bakıyorum saatler geçmiş. Vaktin nasıl geçtiğini anlamıyorum bile, çünkü çok eğleniyorum” şeklinde ifade etmiştir.

Bu konuda fikirlerini paylaşan diğer bir öğrenci (E2) ise; “Facebook’ta yapabileceğimiz çok fazla eğlenceli şey var, mesela oyun oynayabilirim, kim ne paylaşmış izlerim, komik video ya da sözleri arkadaşlarımla paylaşırım, hep birlikte güler eğleniriz” şeklinde açıklamıştır.

E4 ise “Facebook bana göre heyecan demek! Tek tıklamayla en uzaktaki arkadaşşıma ulaşabiliyorum... Duygularımı ifade etmeme imkân sağlıyor. Heyecanımı da paylaşıyorum, üzüntümü de, her şeyi. Gelen mesaj ve yorumlar da beni heyecanlandırıyor, yani Facebook hayatımı kolaylaştırıyor aslında, ben çok keyifli vakit geçiriyorum” şeklinde ifade etmiştir.

Öğrenme Deneyimi

Sosyal ağlar, sosyal etkileşimi sağlama amaçlı tasarlanmış olmasına rağmen, eğitim dâhil olmak üzere diğer alanlardaki amaçlara da hizmet etmektedir. Sosyal ağ kullanan öğrencilerin ortalama %60’ı sanal ortamda eğitimle ilgili konuştuklarını ve %50’si ise okul işleriyle ilgili paylaşımında bulduklarını ifade etmişlerdir (Roblyer vd 2010) . Facebook kullanımı ile ilgili öğrenme deneyimi “ders veya ödevlerle ilgili bilgi alma, paylaşma, sınıf arkadaşlarıyla işbirliği yapma” gibi ifadelerden oluşmaktadır. Bu araştırmada öğrencilerin Facebook kullanarak elde ettikleri öğrenme deneyimine ilişkin ifadeleri incelendiğinde, Facebook’un derslerle ilgili gerekli bilgileri öğrenebildikleri ulaşılabilir bir araç olduğu ortaya çıkmaktadır.

Örneğin, E1 “bazen kontörüm olmuyor, Facebook’a giriyorum, sınıf arkadaşlarımdan en az bir tanesi kesin çevrimiçi oluyor. Mesela ödevin ne zaman teslim edileceğini ya da dersle ilgili yapmamız gereken hazırlıkların ne olduğunu öğreniyorum. Bazen verilen ödevle ilgili bilgi ve kaynakları hocalarıma sorduğum da oluyor, çünkü cep telefonlarından aramak yerine Facebook’tan yazışmak daha mantıklı!” şeklinde öğrenme deneyimine ilişkin ifade bulunmuştur.

K2 ise Facebook sosyal ağ sitesinde sınıf arkadaşları ve derslerine giren öğretmenlerinden oluşan bir grup kurduklarını ifade ederek “her türlü bilgiyi hocalarımız Facebook’a gönderiyor, bazen derslerle ilgili konularda daha detaylı bilgiye ulaşabileceğimiz link bile yolluyorlar. Bu çok faydalı oluyor, mesela derse gelmeyen bile linke tıklayarak konuyu anlayabiliyor. Sınıf arkadaşlarımızla ödevlerimizin power-point sunusunu bile paylaşabiliyoruz, yani mailleşmek yerine Facebook’tan daha kolay oluyor” şeklinde açıklamıştır.

E2 ise “*çok sevdiğim sporcuların, yöneticilerin ya da yazarların sayfalarına ve gruplarına üye oluyorum. Onlar hakkındaki haberleri okuyorum, bilgi sahibi oluyorum. Mesela bir derste hocamız branřımıza göre en sevdiğimiz sporcu hakkında bizden ödev istemiřti. Ben de kendisini Face’ten ekledim, sormak istediğim her soruyu sordum, o da sađ olsun cevapladi. Hakkındaki bilgileri ödev olarak hocaya sundum, o da çok beğendi ben de öğrenmiř oldum*” şeklinde açıklarak Facebook’un sađladığı öğrenme deneyimi ifade etmiřtir. Buna paralel olarak K2 ise “*ben de edebiyat ya da ünlü řairlerin sayfalarına üye oluyorum, güzel řiirler okuyorum, yazarlar ve řairler hakkında yeni řeyler öğreniyorum, son yazılarını takip ederek kendimi geliřtiriyorum. Bunu Facebook aracılıđıyla daha kolay ve daha kısa yoldan tüm beğendiğim kiřilerin sayfalarına bakarak yapıyorum*” şeklinde açıklamıřtır.

Sosyalleşme Deneyimi

Morahan-Martin ve Schumacher (2003), internetin özellikle yalnız insanlar için ideal bir sosyal çevre ve sosyal etkileşim fırsatı sađladığını ifade etmiřlerdir. Sosyal ađlar da adından anlaşılacağı üzere sosyal ađ yaratmak ve genişletmek amaçlı kurulan sitelerdir. Facebook’un yöneticileri “*tanduklarıyla iletişim kurmanı ve hayatında olup bitenleri paylaşmanı sađlar*” ifadesiyle sitenin sosyal işlevini özetlemektedirler (Övür 2009; Kalpidou vd 2011). Bu ifadelere paralel olarak bu arařtırmada da Facebook’un sosyalleşme deneyimi sađladığı ortaya çıkmıřtır. Katılımcılar Facebook’un sosyal ilişkileri olumlu yönde etkilediğini, iletişim kurmayı kolaylařtırdığını ifade etmiřlerdir.

Örneğin, E3 “*Facebook’ta aynı anda birçok kiřiyle iletişim kurabiliyorum. Hatta bir daha göremeyeceğimi düşündüğüm arkadaşarımla bile Facebook sayesinde iletişim kurdum. Liseden sonra herkes farklı farklı üniversitelere dađıldı, farklı farklı řehirlere geldik hepimiz. Birbirimizi göremesek de Facebook’tan mesajlaşarak haberleşiriyoruz...*” şeklinde ifade ederek şöyle devam etmiřtir “*ilkokul arkadaşarımla bile Face’te buldum, fotoğraflarına bakıyorum da dışarıda karşılařsak asla tanıyamam! Bazıları evlenmiş, bazılarının çocuđu bile olmuş. Bütün bunlardan Facebook sayesinde haberdar oluyoruz, en azından sosyal çevremden kopmamıř oluyorum*”.

E1 ise “*çok beğendiğim ama yüz yüze konuşmaya cesaret bile edemediğim bir kiřiyle Facebook’ta arkadaşlık kurabiliyorum, profiline bakarak onun hakkında bilgi edinebiliyorum ya da daha rahat konuşabiliyorum. Yani Facebook yüz yüze görüşmelere bir alt yapı oluşturuyor, daha rahat iletişim kurabiliyorum ve yeni arkadaşlıklar edinebiliyorum*” şeklinde ifade etmiřtir.

K1 ise “*uzaktaki arkadaşarımla her zaman telefonla konuşamıyoruz, o yüzden Face’e girdiğimde profillerine bakıyorum, durumu ne, ne halde falan öğrenebiliyorum. Paylaş-*

tıkları fotoğraflara, videolara, iletilerine bakarak arkadaşlarımın durumlarıyla ilgili bilgi elde etmiş oluyorum, durumlarına göre duvarlarına iletiler yazıyorum ya da mesaj atıyorum. Yani onlarla iletişimimi koparmamış oluyorum” şeklinde açıklamıştır.

Kaçış ve Uzaklaşma Deneyimi

Kaçış ve uzaklaşma deneyimi boş zaman etkinliklerine aktif bir katılımı ve katılımcının tamamıyla etkinliğe dâhil olarak günlük yaşamdan kopuşunu simgelemektedir. Örneğin, bungee jumping aktif bir katılımı gerçekleştirir ve kişi etkinliğe birebir dâhil olur. Tatil bölgelerinde su sporları ya da golf gibi sportif etkinliklere katılım kaçış ve uzaklaşma alanında deneyim sağlamaktadır (Williams 2006). Katılımcılar, sanal ortamda oyun oynayarak ya da chat yaparak, bir şekilde gerçek yaşamlarından ve rutin hayattan uzaklaşma fırsatı yakalamış ve bir tür kaçış ve uzaklaşma deneyimi elde etmiş olacaktırlar (Pine ve Gilmore 1999). Facebook sanal ortamında elde edilen kaçış ve uzaklaşma deneyimi değerlendirildiğinde, katılımcılar tarafından Facebook’un yalnızlık ve can sıkıntısını gideren, günlük sıkıntı ve stresten uzaklaştıran bir araç olduğu ifade edilmiştir.

Buna göre K1 “ders aralarında ya da sıkıldığım zaman cep telefonumdan Facebook’a girerim, bu benim gün içinde yaptım en eğlenceli şey! Bilgisayar başında vakit geçirmekten çok hoşlanmam ama gün içerisinde sıkıldığım zaman kafa dağıtmak için defalarca kez Facebook’a girerim” şeklinde düşüncelerini ifade etmiştir.

E1 ise “...mesela moralim çok bozuk oluyor, ileti alanıma duyularımı ifade eden bir şeyler yazıyorum, hemen arkadaşlarım yorum yapıyorlar, yardımcı olmaya çalışıyorlar, anında birilerinin bir şey yazarak bana yardım etmesi beni rahatlatıyor, sıkıntımı alıyor yani kısaca o anki sıkıntılardan kaçış olarak ifade edebilirim bunu” şeklinde açıklamıştır.

SONUÇ

Günümüzde “boş zaman” olgusu toplumsal yaşamın önemli bir parçasını oluşturmaktadır. Yalnızca bireysel bir tercih olmanın ötesinde aslında boş zaman toplumdaki düşünce ve hareketin deneyimsel birikimiyle hızla endüstrileşmiş ve gelişmiştir. Tüketilen boş zaman hizmetleri katılımcılara boş zamanlarını geçirerek tüm olanaklardan faydalanmalarını ve sonucunda elde ettikleri deneyimler ile olumlu ruh haline kavuşmalarını sağlamaktadır. Dolayısıyla boş zaman kavramında ortaya çıkan ana tema deneyimlerdir (Akyıldız 2010).

İnternetin toplumla tanışması 1990’lı yılların sonlarına rastlamakla birlikte oldukça kısa bir sürede kabul görek (Onat ve Alikılıç 2008), boş zamanlarda

sosyal aę kullanımı giderek yaygınlařmıř ve bireylerin boř zaman alışkanlıklarında deęiřimlere sebep olmuřtur. Sosyal aęlardan Facebook, çevrimiçi arkadaşlık siteleri arasında řu anda dünya lideri konumundadır (Övür 2009). Bu nedenle bu deęiřimi ortaya koymak ve boř zamanlarda sosyal aę sitelerden elde edilen deneyimlerin incelenmesi amacıyla, bu arařtırmada bir boř zaman etkinlięi olarak en popöler sosyal medya aracı olan Facebook sosyal aęından elde edilen deneyimlerin deęerlendirilmesi amaçlanmıřtır.

Arařtırmaya katılan öęrencilerin Facebook sosyal sitesinden elde ettikleri boř zaman deneyimlerine yönelik boyutları ortaya koymak amacıyla yapılan bu arařtırma kapsamında odak grup görüşmeleri sonucunda dört tema ortaya çıkmıřtır. Bu temalar sırası ile eğlenme, öğrenme, sosyalleřme ve kaçıř ve uzaklařma deneyimleridir. Sosyal paylaşım aęı tipinde bir internet uygulaması olan Facebook, insanların arkadaşlarıyla iletişim kurması ve bilgi paylaşılması amacıyla kullanılmaktadır. Stanford Üniversitesi'nde "Facebook Psikolojisi" adlı bir ders veren Profesör Fogg, verdięi demette "Facebook insanların dünyayı algılama biçimini deęiřtirdi. Günümüzde artık herhangi bir ülkeden bir arkadaşla iletişim kurmak sadece bir tık uzaęınızda, Facebook dünyayı bir araya getiriyor, güven duyulan ortak bir mekân oluřturuyor" řeklinde ifade etmiřtir (Övür 2009).

Facebook ile ilgili yapılan arařtırmalarda (Chao 2003; Dholakia vd 2004; Whitty ve McLaughlin 2007; Ross vd 2009; Iqbal vd 2010; Vasalou vd 2010) bu sosyal aęa üye olan bireylerin genellikle eğlenme ve sosyalleřme amaçlı Facebook'u kullandıkları ortaya çıkmıřtır. Yapılan bu arařtırmada ise Pempek vd (2009), Roblyer vd (2010) ve Mazman ve Usluel'in (2010) bulgularına paralel olarak eğlenme ve sosyalleřme deneyimine yanı sıra Facebook'un kaçıř ve uzaklařma, ve öğrenme deneyimleri de sağladıęı ortaya çıkmıřtır.

DESTEK VE TEŐEKKÜR

Bu arařtırma Anadolu Üniversitesi Bilimsel Arařtırma Projeleri (BAP) Komisyonu tarafından desteklenmiřtir (proje no: Anadolu Uni./1005S121). Arařtırmaya katkı sağlayan tüm katılımcılara teőkükür ederiz.

KAYNAKÇA

- Akyıldız, M. (2010). Boř Zaman Pazarlamasında Deneyimsel Boyutlar: 2009 Rock'n Coke Festivali Katılımcılarına Yönelik Bir Arařtırma Anadolu Üniversitesi Sağlık Bilimleri Enstitüsü, Beden Eęitim ve Spor Anabilim Dalı (*Yüksek Lisans Tezi*) Eskiřehir
- Akyıldız M. ve Argan M. (2010). Factors of Leisure Experience: a Study of Turkish Festival Participants. *Studies in Physical Culture & Tourism* 17 (4): 385-389

- Argan, M., Sever, N. S. ve Argan, M. T. (2009). Edutainment Applications in Marketing Courses: Findings from Focus Group Studies in Turkey. *Business Research Yearbook* 16 (2): 542-548
- Aaker, D., Kumar, V. ve Day, G. S. (2004). *Marketing Research*. New York: John Wiley & Sons Inc., 8th Ed.
- Chao, C. (2003). Off-site Benefits of Recreation to Participants': An Assessment of Psychophysiological Effects (*Doktora Tezi*) USA: Clemson University
- Clark, T. ve Holmes, S. (2007). Fit for Practice? An Exploration of the Development of Newly Qualified Nurses Using Focus Groups. *International Journal of Nursing Studies* 44 (7): 1210-1220
- Çokluk, Ö., Yılmaz, K. ve Oğuz, E. (2011). Nitel Bir Görüşme Yöntemi: Odak Grup Görüşmesi. *Kurumsal Eğitim* 4 (1): 95-107
- Daymon, C. (2002). *Qualitative Research Methods in Public Relations and Marketing Communications*. Florence: Routledge
- Dbal, J. P. ve Karl, K. (2008). Social Networking Profiles: an Examination of Student Attitudes Regarding Use and Appropriateness of Content. *CyberPsychology and Behavior* 11 (1): 95-97
- Dholakia, U. M., Bagozzi, R. P. ve Pearo, L. K. (2004). A Social Influence Model of Consumer Participation in Network and Small Group Based Virtual Communities. *International Journal of Research in Marketing* 21 (3): 241-263
- Hew, K. F. (2011). Students' and Teachers' Use of Facebook. *Computers in Human Behavior* 27 (2): 662-676
- Iqbal, A., Kankaanranta, M. ve Neittaanmaki, P. (2010). Experiences and Motivations of the Young Participation in Virtual Worlds. *Procedia Social and Behavioral Sciences* 2 (2): 3190-3197
- Kalpidou, M., Dan Costin, M. A. ve Jessica Morris, B.A. (2011). The Relationship between Facebook and the Well-being of Undergraduate College Students. *Cyberpsychology, Behavior and Social Networking* 14 (4): 183-189
- Krueger, R. A. (1988). *Focus Groups: A Practical Guide for Applied Research*. Newbury Park, CA: Sage Publishing
- Krueger, R. A. (1994). *Focus Groups: A Practical Guide for Applied Research*. London: Sage Publishing, 2nd Ed.
- Klein, E. E., Tellefsen, T. ve Herskovitz, P. J. (2007). The Use of Group Support Systems in Focus Groups: Information Technology Meets Qualitative Research. *Computers in Human Behavior* 23 (5): 2113-2132
- Mazman, S. G. ve Usluel, Y. K. (2010). Modeling Educational Usage of Facebook. *Computers & Education* 55 (2): 444-453
- Morahan-Martin, J. ve Schumacher, P. (2003). Loneliness and Social Uses of the Internet. *Computers in Human Behavior* 19 (6): 659-671
- Onat, F. ve Alikılıç, Ö. A. (2008). Sosyal Ağ Sitelerinin Reklam ve Halkla İlişkiler Ortamları Olarak Değerlendirilmesi. *Journal of Yaşar University* 3(9): 1111-1143
- Övür, A. (2009). Facebook ve Simülasyon Evreni Marmara Üniversitesi Sosyal Bilimler Enstitüsü, Radyo TV ve Sinema Anabilim Dalı (*Yüksek Lisans Tezi*) İstanbul
- Pempek, T. A., Yevdokiya, A. Y. ve Calvert, S. L. (2009). College Students' Networking Experiences on Facebook. *Journal of Applied Developmental Psychology* 30 (3): 227-238
- Pine, B. J. ve Gilmore, J. H. (1999). *The Experience Economy: Work is Theatre & Every Business A Stage: Goods & Services Are No Longer Enough*. USA: Harvard Business School Press
- Roblyer, M. D., McDaniel, M., Webb, M., Herman, J. ve Witty, J. V. (2010). Findings on Facebook in Higher Education: a Comparison of College Faculty and Student Uses and Perceptions of Social Networking Sites. *Internet and Higher Education* 13 (3): 134-140
- Ross, C., Orr, E. S., Sisic, M., Arseneault, J. M., Simmering, M.G. ve Orr, R. R. (2009). Personality and Motivations Associated with Facebook Use. *Computers in Human Behavior* 25 (2): 578-586

- Scale, M. (2008). Facebook as a Social Search Engine and the Implications for Libraries in the Twenty-First Century. *Library Hi Tech* 26 (4): 540-556
- Vasalou, A., Joinson, A. N. ve Courvoisier, D. (2010). Cultural Differences, Experience with Social Networks and the Nature of True Commitment in Facebook. *International Journal of Human-Computer Studies* 68 (10): 719-728
- Whitty, M. T. ve McLaughlin, D. (2007). Online Recreation: the Relationship between Loneliness, Internet Self-Efficacy and the Use of the Internet for Entertainment Purposes. *Computers in Human Behavior* 23 (3): 1435-1446
- Williams, A. (2006). Tourism and Hospitality Marketing: Fantasy, Feeling and Fun. *International Journal of Contemporary Hospitality Management* 18 (6): 482-495

Rekreasyonel Egzersize Gdleme leđi'nin (REMM) eřitli Demografik Deđiřkenlere Gre İncelenmesi: Antalya rneđi

Faik ARDAHAN

T. C. Akdeniz niversitesi,
Beden Eđitimi ve Spor Yksek Okulu
Rekreasyon Blm
E-posta: ardahan@anadolu.edu.tr

z

Bu alıřmanın amacı, rekreatif spor etkinliklerine katılan bireylerin bu etkinliklere katılım nedenlerinin, cinsiyet, medeni durum, yař, gelir, gelir dzeyini algılama biimi, eđitim ve alıřılan yer aısından nasıl deđiřtiđini REMM'i kullanarak sorgulamaktır. Arařtırmanın evreni Antalya Őehir merkezinde yařayan bireylerden oluřmaktadır. rneklem dhil edilecek katılımcılar tesadfi rneklem yntemi kullanılarak alınmıřtır ve rneklem grubunu; 441 erkek (yař = 33.27 ± 12.09), 341 bayan (yař = 32.05 ± 10.84), toplam 782 (yař = 32.74 ± 11.57) katılımcı oluřturmaktadır. Arařtırmada; Rogers ve Morris (2003) tarafından geliřtirilen, Grbz ve diđ. (2006) tarafından Trke geerliliđi ve gvenirliliđi yapılan Rekreasyonel Egzersiz Gdleme leđi (Recreational Exercise Motivation Measure, REMM) kullanılmıř ve lek Sađlık, Rekabet etme, Dıř grnm, Sosyalleřme/Eđlenmek ve Beceri geliřimi alt boyutlarında gruplanmıřtır. Katılımcılara demografik verilerin alındıđı soruların yanında, leđe ait sorular Likert leđi tipinde "1- Kesinlikle Hayır, ..., 5- Kesinlikle Evet" sıralamasında sorulmuřtur. Verilerin deđerlendirilmesinde; frekans (f), yzde (%), ortalama (M) ve standart sapma (SS) gibi tanımlayıcı istatistiksel yntemler ve homojenlik kořulları yerine gelmediđi iin non-parametrik testlerden Kruskal Wallis test, Pearson Correlation Test ve Mann-Whitney U testi kullanılmıřtır ve sonular 0.01 ve 0.05 anlamlılık dzeyinde deđerlendirilmiřtir. REMM alt boyutlar ile demografik parametrelerin alt grupları arasındaki iliřkinin varlıđının sorgulanmasında Mann-Whitney U testi kullanılmıřtır. Bireyleri rekreatif etkinliklere motive eden sebepler; REMM'in beř alt boyutunun birođunda cinsiyet, yař, medeni durum, gelir, gelir dzeyinin algılanma biimi, eđitim ve alıřılan yere gre farklılık gstermektedir ve farklılık istatistiki olarak anlamlıdır.

Anahtar szckler: Rekreatif Spora Katılım, Rekreasyonel Egzersiz Gdleme leđi, REMM, Rekreasyon.s

GİRİř

Bireylerin rekreatif spor etkinliklerine neden katıldıđı uzun zamandır bilim adamlarının ilgisini eken bir konudur. Bireyleri bu tr etkinliklere motive eden gerekelerin bilinmesi ve tespit edilmesi iin spor, egzersiz ve rekreasyon bilimlerinde birok alıřma yapılmıřtır. Bu alıřmalar daha ok bireylerin rekreatif

spor etkinliklerine katılımlarının nedenlerini açıklamaya dönüktür. Bu konuda üç önemli teori vardır. Bunlardan ilki; kökleri Deci'nin 1975'li yıllardaki yaptığı çalışmalara dayanan, Deci ve Ryan'ın temellerini attığı ve kavramsallaştırdığı (Deci 1975; Deci ve Ryan 1985; 1991), Özgür İrade Teorisi (Self-Determination Theory, SDT), ikincisi Başarılacak Amaç Teorisi (Achievement Goal Theory; AGT) (Ames 1992; Dweck 1986; Nicholls 1989; Roberts 1993) ve üçüncüsü de İhtiyaç Teorisidir (İbrahim ve Cordes 2002)

SDT'ye göre bireyin motivasyonla ilgili üç durumu vardır. Bunlar; motivasyon-suz olma hali, iç motivasyon ve dış motivasyondur. Bu haliyle bireyi motive eden faktörler de iki grupta ele alınmıştır. Bunlar; iç motivasyon; içsel faktörler ile sağlanan ve dış motivasyon; dışsal faktörlerle sağlanan motivasyondur. İçsel ve dışsal faktörlerin hangi sıklıkta uyaran olarak algılandığı, uyaranların sonucu oluşan rekreatif spora/egzersize katılma durumu da motivasyonel farklılığa sebep olduğu için bu teorinin ilgilendiği durumdur (Fuzhong 1999). Bireyin içsel ve dışsal motivasyonu ile elde edilecek diğer faydaların yanında, etkinliğin amacı da bireyi rekreasyonel spora/egzersize motive eden faktörlerin başında gelir. Diğer bir deyişle dışsal faktörler daha çok içsel motivasyonel unsurları harekete geçiren unsurlardır. Örneğin; fiziksel sağlığını korumak için jogging yapan birinin içsel motivasyonel amacı fiziksel zindeliği korumak iken, bireyin bu etkinliği nerede, kimle, hangi sıklıkla gerçekleştirdiği ise içsel faktörlerle ilgili olabileceği gibi daha çok dışsal faktörlerle de ilgilidir (Michelle ve diğ. 1995). Aynı şey müzik seven birisi için müzikle uğraşmak içsel bir motivasyon iken, tanınmış birisinin konser vermeye gelmesi hatta böyle bir konserin birçok bireyin müziğe başlamasına sebep olması dışsal bir motivasyondur. Buna bekli-de en güzel örnek olarak; Adana ve Gölcük depremlerinde arama ve kurtarma derneği AKUT'un medyada ve halk arasında başarısı ve çabalarından dolayı çok anılması ve takdir edilmesi, o tarihlerde ilkokulda okuyan çocukların normalde, "büyüyünce ne olacaksın?" sorusuna cevap olarak "doktor, öğretmen, polis" gibi meslekleri tanımlarlarken, o günlerde "büyüyünce AKUT'çu olacağım" demelerine sebep olmuştur.

AGT daha çok bireyleri yarışma sporlarına kısmen de rekreasyonel spor etkinliklerine ve/veya egzersize motive eden unsurları sorgulamak için kullanılmaktadır. Bu teorinin temeli "birey bir fayda elde etmeksizin bir amaca yönelmez" fikrine dayalıdır. Fayda kişinin kendisine yaratılacak değerler toplamında olabileceği gibi, başkasına, başkalarına veya taraftarı olduğu bir misyonun desteklenmesi için de olabilir. AGT, düşüncelerimiz gibi mental aktivitelerden oluşan, davranışları büyük ölçüde yöneten bilişsel anlama üzerinde yer alan "bilişsel davranış terapisinin" bir formudur. (Helen ve diğ. 2008). Bu teoride

iki alt amaç tanımı vardır. Birincisi “ego merkezli amaç (ego goals)”, diğeri “görev merkezli amaç (task goals)” tır. “Ego merkezli amacı” olan bireyler kendi yeteneğini büyük ölçüde başkası ile kıyaslama, onlarla rekabet etme, onlarla rekabete yönelme, kendini başkalarına gösterme, başkalarından onay alma, takdir edilme gibi başkasından gelecek manevi ödülleri almak için birçok aktivite ve/veya davranış içinde olabilirken, “görev merkezli amaç” odaklı kişiler, bunun tersine, kendi yeteneklerini ve/veya başarılarını başkalarınınki ile asla karşılaştırmazlar. Onların temel hedefi kendilerini aşmak, yeni yerler, yeni şeyler öğrenmek, mevcut becerilerini geliştirmek, yeni yetenekler kazanmak veya onları kullanmak şeklindedir. Özellikle görev merkezli amacı olan kişiler kişisel amaçlarının dışında; sosyal onaylanma, sosyal dayanışma, sosyal olarak iyi olma hali, başkalarına yardım etme, onları motive etme gibi birçok sosyal amaçlara da yönelmektedir (Ames 1992; Duda 1993; Roberts 1992). Ego merkezli amacı olan kişileri daha çok dış kaynaklı faktörler motive ederken, görev merkezli amacı olan kişileri iç kaynaklı faktörler motive eder.

Bu teorilerin dışında; Crandall (1980) bireylerin rekreasyonel spora katılım gerekçeleri olarak bireyin kişiliği ve bireyin içinde bulunduğu durumun sebep olduğunu ileri sürerken, Levy (1979) çevresel uyarıcılarla, kişiliğin etkileşimi ile bir davranışın ortaya çıktığını savunmuştur. Daha sonra birçok araştırmacı tarafından bireyi neyin harekete geçirdiği sorgulanmış ve elde edilen sonuçlar ilk olarak Ibn-Haldun’un ele aldığı daha sonra Maslow’un geliştirdiği ve Herzberg tarafından farklı bir forma dönüştürülen “ihtiyaçlara dayalı motivasyonel unsurlar” olarak gruplanmıştır (İbrahim ve Cordes 2002). Bu teoriye göre; bireyi bir amacı gerçekleştirmek, bir eylemi yapmak için mutlaka bir ihtiyacın varlığı gereklidir ve rekreasyonel spora katılım da ihtiyaçlar hiyerarşisinde yer bulan ihtiyaçları tatmin etmeye dönük bir eylemdir.

Günümüz toplumunun en önemli problemleri birçok kalp rahatsızlıkları, hiper-tansiyon, diyabet ve osteopoz gibi fiziksel hastalıkların yanında aşırı iş/okul stresi, kalabalık trafik ve şehirleşme, mobbing, eskiye göre giderek zorlaşan hayatın getirdiği mental rahatsızlıklar ve zorlamaların varlığıdır. Bu hastalıkların sebepleri ve sonuçları genetik mirasın yanında, kişilik, tercih edilen yaşam şekli, tutum ve davranışların yanında hareketsizlikle de doğrudan ilgilidir (Armstrong ve diğ., 2000). Serbest zaman etkinliklerine katılım fiziksel ve mental sağlığı etkiler. Serbest zamanlarda düzenli egzersiz yapmak birçok hastalığın sebep ve sonucunu ortadan kaldırmakta ve bu tarz hastalıkların tehdit riskini azaltmaktadır (Plonczynski 2000). Bunun yanında egzersiz veya düzenli fiziksel aktivite, psikolojik stresin yönetilmesinde (Heyward 1991) ve psikolojik iyi olma hali (psychological well-being) (Weinberg ve Goul, 2007), okul ve iş

bařarı sı üzerinde olumlu etki sađladıđı, yařamı anlamlı kıldıđı ve yařam doyumunu arttırdıđı için önemli bir yer tutar (Schmitter 2003; Çađlar ve diđ. 2009).

Bireylerin rekreasyonel egzersiz yapma nedeni aynı zamanda yapılan aktivite-den beklenen ve/veya elde edilen faydayı da tanımlar. Bireyin yařam řekli, sahip olduđu imkanlar, içinde bulunduđu çevre, bu çevrede var olan rekreatif potansiyel, iliřkiler, kiřilik özellikleri, duygusal zekası, geçmiş deneyimleri, cinsiyet, gelir, medeni durum, yař, eđitim durumu gibi bir çok faktör bireyin rekreatif etkinliklere olan hem ihtiyacını hem de hangi etkinlik ve/veya etkinlikleri kimlerle yapacađını belirlemektedir (Ardahan ve Lapa 2010). Bu açıdan bakıldıđında bireyi rekreatif etkinlik yapmaya iten sebepler; dođa sevgisi, kalabalıktan, rutinden, aileden ve sorumluluktan kaçma, fiziksel aktivite yapma, yaratıcılık, dinlenme, kendini geliřtirme ve yeni beceriler edinme, sosyal iliřki kurma, yeni insanlarla tanışma veya onları gözleme, beklenen olası insanlarla iliřki kurma (örneğin; ünlü bir kaya tırmanıcısının bir etkinliđe gelecek olması bireyleri onunla tanışmak için oraya çeker), aile ile birlikte olma, tanımatanınma arzusu, başkalarına yardım etme, sosyal sorumluluk, uyarıcı unsurlar veya davetkâr yapı (örneğin; bir řelale insanları oraya çeker); sosyal güç elde etme, kendini gerçekteřtirme, mücadele ruhu, başkaldırma, bařarı arzusu, rekabet (iç ve dıř), zaman öldürme ve sıkıntıdan kurtulma, entelektüel estetik řeklinde sıralanmıřtır (Ardahan ve Lapa 2010; Ardahan 2011a; Ardahan 2011b; Ibrahim ve Cordes 2002).

Yukarıda belirtilen faktörlere ilave olarak Manfredo ve diđ. (1996) tarafından geliřtirilen Serbest Zaman Motivasyon Ölçeđinde (Measuring Leisure Motivation: Recreation Experience Preference Scales) bireyi rekreasyonel egzersize motive edilen faktörleri de bu kapsamda ele almak gerekecektir. Bu faktörler; Kiřisel imajı destekleme (kendine olan güveni yařamak, kendiyile gurur duymak, kendine yapabileceđini göstermek), sosyal olarak tanınma (başkalarına yapabildiđinizi göstermek, başkaları üzerinde iyi etki bırakmak, başkalarında yapabileceđine olan inanç oluřturmak), beceri geliřtirme (o konuda iyi olmak, yetenek ve becerileri geliřtirmek), yeterliliđi test etmek (yetenekleri test etmek, ne yapabileceđinizi görmek), heyecan (heyecanlanmak, heyecanı yařamak (tecrübe etmek), dođada olmak ve birçok řeyi kendi dođasında yařamak, heyecanı hissetmek), dayanıklılık (dayanıklılıđınızı test etmek, bařarma duygusunu yařamak), başkalarıyla paylaşmak (başkalarına yaptığınız geziyi anlatmak, başkalarına orada olduđunuzu anlatmak), bađımlı olmamak (bađımsız olduđunuzu hissetmek, yalnız kalmak), özerklik (kendi kendinizin patronu gibi yařamak, kiřisel tercihlerinize özgürce karar vermek, başkasına bađımlı olmamak, bazı iřleri kendi bildiđiniz řekilde yapmak, kendinizi daha fazla düşünmek), güç

kontrolü (bazı şeyleri kontrol etmek, olan şeylerin kontrol odağında olmak), risk almak (risk almak, tehlikeli durumları değiştirmek, ilgili riski yaşamak), malzeme (başkalarıyla malzemeleriniz hakkında konuşmak, ekipmanlarınızı kullanmak), aile birlikteliği (aile ile bir şeyler yapmak, aile bireylerini bir araya getirmek), arkadaşlarla birlikte olmak (grubunuzdaki bireylerle birlikte olmak, arkadaşlarınızla birlikte olmak, iş arkadaşlarınızla birlikte olmak), kendinize benzer bireylerle birlikte olmak (sizin yaptıklarınızı yapmaktan keyif alan diğer bireylerle birlikte olmak, birbirine yakın değerleri olan bireylerle birlikte olmak, yeni insanlarla tanışmak (yeni ve farklı bireylerle konuşmak, o alandaki diğer bireylerle tanışmak, yeni insanlarla tanışmak), diğer insanları gözlemek (o alandaki diğer insanları gözlemek ve onlarla birlikte olmak, o alandaki (mekandaki) bilgilerinizi geliştirmek), öğrenmek (o alandaki (mekandaki) şeyler hakkında öğrenmek, yeni ve farklı şeyleri deneyimlemek, yeni şeyler keşfetmek), keşfetmek (o alanı (mekanı) keşfetmek, o alanı bilmek (anlamak)), coğrafik inceleme (o alanın topografyasını öğrenmek), doğa hakkında daha fazla bilgilenecek (doğayı incelemek, doğa hakkında daha fazla bilmek, doğanın muhteşemliğini görmek), manzara (manzarayı görmek, doğal güzelliği görmek), genel doğa deneyimi (doğaya yakın olmak, doğanın kokusunu ve seslerini duymak, doğal şeylerin olduğu yerde olmak), manevi değerler (bireysel manevi değerler geliştirmek, maneviyat geliştirmek ve maneviyatı büyütmek, inançlarınızı göstermek), iç gözlem (kişisel değerlerinizi düşünmek, kim olduğunuzu düşünmek, kendiniz hakkında daha çok şey öğrenmek), yaratıcılık (yaratıcı olmak, boyamak, fotoğraf çekmek gibi yaratıcı işler yapmak, hayatın yeni yüzünü görmek, geçmiş anıları düşünmek, olumlu güzel anıları yeniden yaşamak), nostalji (geçmiş anıları yansıtmak), fiziksel uygunluk (egzersiz yapmak, fiziksel uygunluğu korumak, fiziksel aktivite sonrasında iyi olma halini yaşamak), dinlenmek (fiziksel olarak dinlenmek, psikolojik olarak dinlenmek), gerilimi düşürmek (kavranılmış olma duygularından kurtulmak, bazı gerginlikleri azaltmak ve/veya kurtulmak), ruhu yavaşlatmak (ruhu yavaşlatmak ve dinlendirmek), aşırı yüklerden kaçmak (hayatın normal taleplerinden kaçmak, günlük sorumluluklardan bir an dahi olsa uzaklaşmak, çok iç yükü olma veya yoğun olma duygusunu azaltmak), sakinlik (sakinliği yaşamak, huzur ve güveni yaşamak, sakin olunan yeri yaşamak), özel hayatın gizliliği (izole olmak, kendi yolunda olmak, diğer insanlardan uzak olmak, evdeki halden daha gizli (mahrem) olmak), kalabalıktan kaçma (kalabalıktan kaçmak, her zamankinden daha geniş bir ortamı yaşamak, kalabalık durumdan bir anlığına uzaklaşmak, açık havayı yaşamak), fiziksel stres kaynaklarından kaçmak (evin patırtı ve gürültüsünden uzak olmak), sosyal olarak güvende olmak (düşünceli ve saygılı insanlara daha yakın olmak), becerileri öğretme ve paylaşma (beceri-lerinizi başkala-

rına öđretmek, bařkalarıyla öđrendiklerinizi ve bildiklerinizi paylařmak), bařkalarına liderlik etmek (bařkalarının aktivitelerine yardım etmek, bařkalarına liderlik yapmak), riski yönetmek (ihtiyacı olanlara destek olmak, bařkalarına yakın olduđunuzu hissettirmek), riskten sakınmak (kendi-nizin ne olduđundan emin olmak, beklenmeyen řeylerden korunmaktır).

Dıř çevre faktörlerinin endüstrileřmiř ülkelerde giderek fazla kısıtlayıcı, pahalı, engelleyici, zorlayıcı olmasından dolayı son yıllarda düzenli rekreasyonel egzersiz yapmanın fiziksel, sosyal ve psikolojik faydaları endüstrileřmiř ülkelerde düşmektedir (Phongsavan ve diđ. 2007). Bu sebeple dıřsal uyarıcılar yerine içsel uyarıcıların önemi giderek artmaktadır (Eben ve Brudzynski 2008). Bunun yanında geliřmekte olan ve geri kalmıř ülkelerde ise dıřsal faktörlerin önemi daha fazladır (Çađlar ve diđ. 2009). Bu sebeple tüm ülkeler aısından bireyleri fiziksel olarak aktif olmaya iten sebeplerin bilinmesi, hem bireylerin beklentilerinin iyi yönetilebilmesi hem de yaratılacak faydanın maksimize edilmesi, hem de rekreasyonel kaynakların dođru, etkin ve verimli kullanılabilmesi aısından önemli-dir.

Bu alıřmanın amacı, rekreatif spor etkinliklerine katılan bireylerin bu etkinliklere katılım nedenlerinin cinsiyet, medeni durum, yař, gelir, gelir düzeyini algı-lama biçimi, eđitim ve alıřılan yer aısından nasıl deđiřtiđini REMM'i kullanarak sorgulamaktır.

YÖNTEM

Arařtırmanın evreni Antalya řehir merkezinde yařayan bireylerden oluřmaktadır. Örnekleme dahil edilecek katılımcılar tesadüfi örnekleme yöntemi kullanılarak alınmıřtır ve örnekleme grubunu; 441 erkek (yař = 33.27 ± 12.09), 341 bayan (yař = 32.05 ± 10.84), toplam 782 (yař = 32.74 ± 11.57) katılımcı oluřturmaktadır.

Arařtırmada; Rogers ve Morris (2003) tarafından geliřtirilen, Gürbüz ve diđ. (2006). Tarafından Türke geçerliliđi ve güvenilirliđi yapılan Rekreasyonel Egzersiz Güdüleme Öleđi (Recreational Exercise Motivation Measure, REMM) kullanılmıřtır. "Rekreasyonel Egzersiz Güdülenme Öleđi"nin (REMM) orijinali, bireyi rekreatif amalı fiziksel aktiviteye katılma güdüleyen faktörleri ölen 73 madde ve (a) ustalık, (b) fiziksel durum, (c) sosyal iliřki, (d) psikolojik durum, (e) görünüş, (f) diđerlerinin beklentileri (g) zevk ve (h) rekabet/ego gibi sekiz alt boyuttan oluřmaktadır. Fakat Gürbüz ve diđ. bazı alt maddelerin faktör yükleri düşük ıktıđı için öleđi 66 maddeden oluřan, Sađlık, Rekabet etme, Dıř Görünüm, Sosyalleřme/Eđlenmek ve Beceri Geliřimi isimlerinde beř alt boyutta ele almıřlardır. Ölek Çađlar ve diđ. (2009) tarafından beř alt boyutlu olarak kullanılmıřtır. Katılımcılara demografik verilerin alındıđı soruların ya-

nında, ölçeğe ait sorular Likert ölçeği tipinde “1- Kesinlikle Hayır,..., 5- Kesinlikle Evet” sıralamasında sorulmuştur.

Ölçeğin Cronbach Alpha iç tutarlılık katsayısı Tablo-1’de verildiği gibi; Gürbüz ve diğ. çalışmasında 0.84 (beceri gelişimi) ile 0.93 (sağlık) arasında bulunmuştur. Çağlar ve diğ. çalışmasında Cronbach Alpha iç tutarlılık katsayıları 0.75 (beceri gelişimi) ile 0.90 (sağlık) arasında iken, mevcut çalışmada; Cronbach’s Alpha değerleri 0.878 (beceri gelişimi) ile 0.947 (sağlık) arasında bulunmuştur ve anlamlılık düzeyinin üstündedir.

Tablo 1. Cronbach’s alpha değerleri

	<i>Cronbach’s Alpha Gürbüz ve Diğ.</i>	<i>Cronbach’s Alpha Mevcut Çalışma</i>
Sağlık	0,930	0,947
Rekabet	0,880	0,910
Dış Görünüş	0,850	0,932
Sosyal/Eğlence	0,880	0,911
Beceri Geliştirme	0,840	0,878

Modelde REMM alt boyutlarından; Sağlık: sağlıklı bir fiziksel ve mental yapıya sahip olmak, Rekabet: daha çok kendiyile ve başkalarıyla rekabet etme, onları geçme, Dış Görünüş: kişinin kendisi ve başkaları tarafından beğenilen, maddi olmayan biçimlerde ödüllendirilen bir dış görünüme sahip olma, Sosyal/Eğlence: daha çok sosyalleşme ve eğlence amaçlı gerekçeler, Beceri Geliştirme: bireyin mevcut becerilerini geliştirmek ve yeni beceriler elde etmek anlamlarını içeren güdüleyici faktörlerden oluşmaktadır.

Verilerin değerlendirilmesinde; frekans (f), yüzde (%), ortalama (M) ve standart sapma (SS) gibi tanımlayıcı istatistiksel yöntemler ve homojenlik koşulları yerine gelmediği için non-parametrik testlerden Kruskal Wallis test, Pearson Correlation Test ve Mann-Whitney U testi kullanılmıştır ve sonuçlar 0.01 ve 0.05 anlamlılık düzeyinde değerlendirilmiştir. REMM alt boyutlar ile demografik parametrelerin alt grupları arasındaki ilişkinin varlığının sorgulanmasında Mann-Whitney U testi kullanılmıştır.

BULGULAR

REMM’in uygulandığı katılımcıların demografik özellikleri Tablo-2’de verilmiştir. Tablodan da görülebileceği gibi katılımcıların önemli kısmı; erkek, bekâr, 34 yaş ve altı, 2000 TL ve altı gelire sahip, gelirlerini orta ve daha altı, üniversite ve

üstü eğitim almıř, özel sektör ile kamu sektöründe çalışanlar ve öğrenci olan bireylerden oluşmaktadır.

Tablo-2: katılımcıların demografik özellikleri

Demografik Değişkenler		n	%		n	%	
Cinsiyet	Erkek	441	56,4	Gelir	Çok Kötü	27	3,5
	Kadın	341	43,6		Kötü	113	14,5
Medeni Durum	Evli	237	30,3	Algılama Biçimi	Orta	351	44,9
	Bekâr	545	69,7		İyi	271	34,7
	24 ve altı	260	33,2		Çok İyi	20	2,6
Yaş	25 – 34	225	28,8	Eğitim Durumu	İlköğretim	8	1,0
	35 – 44	131	16,8		Lise ve dengi	161	20,6
	45 – 54	136	17,4		Üniversite ve üstü	613	78,4
	55 ve üstü	30	3,8		Özel Sektör	206	26,3
Gelir	0 - 1000 TL	281	35,9	Çalışılan Yer	Kamu Sektörü	152	19,4
	1001 - 2000 TL	246	31,5		Kendi İşim	72	9,2
	2001 - 3000 TL	137	17,5		Serbest Meslek	19	2,4
	3001 - 4000 TL	43	5,5		Öğrenci	215	27,5
	4001 - 5000 TL	31	4,0		Emekli	72	9,2
	5001 TL ve üstü	44	5,6		Ev Kadını	10	1,3
	<i>Toplam</i>	782	100,0		İşsiz	36	4,6
					<i>Toplam</i>	782	100,0

Bazı demografik değişkenler göre REMM'nin uygulandıđı katılımcıların REMM alt boyutlarına göre tanımlayıcı verileri Tablo-3'de verilmiştir. Tablodan da görülebileceđi gibi katılımcıların cinsiyete göre REMM'in alt boyutları açısından bakıldığında sağlık, rekabet ve sosyal olma/eğlenme alt boyutlarında erkek olma ve bayan olma durumu açısından fark vardır ve farklılık istatistiki olarak anlamlıdır ($p<0.05$). Farklılık sağlık ve sosyal olma/eğlenme alt boyutlarında bayanların lehine iken, rekabet alt boyutunda erkeklerin lehinedir.

Katılımcıların medeni durumlarına göre REMM'in alt boyutları açısından bakıldığında rekabet, dış görünüş, sosyal olma/eğlenme ve beceri geliştirme alt boyutlarında evli ve bekar olma durumu açısından fark vardır ve farklılık istatistiki olarak anlamlıdır ($p<0.05$). Farklılık rekabet, dış görünüş, sosyal olma/eğlenme ve beceri geliştirme alt boyutlarında bekarların lehinedir.

Katılımcıların yaşlarına göre REMM'in alt boyutları açısından bakıldığında sağlık, rekabet, dış görünüş, sosyal olma/eğlenme ve beceri geliştirme alt boyutlarında farklılık vardır ve farklılık istatistiki olarak anlamlıdır ($p<0.05$). Bunun yanında; yaş ile rekabet, dış görünüş, sosyal olma/eğlenme ve beceri geliştirme alt boyutlarında doğrusal bir ilişki vardır. Yaş arttıkça rekabet, dış görünüş, sosyal olma/eğlenme ve beceri geliştirme isteği nedenleriyle rekreatif spora katılma azalmaktadır.

Katılımcıların gelirlerine göre REMM'in alt boyutları açısından bakıldığında sağlık, rekabet, dış görünüş, sosyal olma/eğlenme ve beceri geliştirme alt boyutlarında farklılık vardır ve farklılık istatistiki olarak anlamlıdır ($p<0.05$). Bunun yanında; gelir düzeyi ile sağlık, rekabet, ve sosyal olma/eğlenme ve beceri geliştirme alt boyutlarında doğrusal bir ilişki vardır ($p<0.01$). Gelir arttıkça sağlık için rekreatif spora katılma artarken, rekabet ve sosyal çevre edinme/eğlenme isteği ile rekreatif spora katılma azalmaktadır.

Katılımcıların gelir düzeylerini nasıl algıladıkları ile REMM'in alt boyutları açısından bakıldığında gelir düzeyini algılama biçimi algılama ile sağlık ve beceri geliştirme alt boyutlarında farklılık vardır ve farklılık istatistiki olarak anlamlıdır ($p<0.05$). Bunun yanında; gelir düzeyini algılama ile sağlık alt boyutunda doğrusal ve pozitif yönlü bir ilişki vardır ($p<0.05$). Gelir düzeyini algılama arttıkça sağlık için rekreatif spora katılma artmaktadır.

Tablo 3. Bazı demografik değişkenlere göre katılımcıların remm alt boyutlarına göre Tanımlayıcı Verileri

Demografik Özellikler		Sağlık	Rekabet	Dış Görüş.	Sosyal Eğl.	Beceri Gel.
Cinsiyet	Erkek	3,99 ± 0,67	2,59 ± 0,88	3,27 ± 0,92	3,57 ± 0,81	3,65 ± 0,78
	Kadın	4,16 ± 0,56	2,28 ± 0,72	3,32 ± 0,84	3,43 ± 0,76	3,59 ± 0,79
Z		-3,352 *	-4,610 *	-0,853	-2,784 *	-1,322
Medeni Durum	Evlü	4,03 ± 0,63	2,25 ± 0,73	3,07 ± 0,85	3,30 ± 0,74	3,43 ± 0,81
	Bekar	4,08 ± 0,64	2,53 ± 0,86	3,39 ± 0,89	3,59 ± 0,80	3,71 ± 0,76
Z		-1,016	-4,768 *	-4,818 *	-5,153 *	-4,634 *
Yaş	24 ve altı	4,04 ± 0,68	2,87 ± 0,85	3,54 ± 0,87	3,73 ± 0,78	3,89 ± 0,75
	25 - 34	4,08 ± 0,64	2,33 ± 0,76	3,27 ± 0,90	3,46 ± 0,81	3,56 ± 0,83
	35 - 44	4,17 ± 0,57	2,24 ± 0,73	3,20 ± 0,87	3,47 ± 0,67	3,45 ± 0,71
	45 - 54	4,07 ± 0,59	2,19 ± 0,73	3,10 ± 0,83	3,29 ± 0,81	3,51 ± 0,75
	55 ve üstü	3,72 ± 0,54	1,90 ± 0,41	2,68 ± 0,69	3,11 ± 0,70	3,16 ± 0,58
	X ²	14,953 *	111,840 *	44,675 *	42,884 *	61,485 *
P		-0,019	-0,329 **	-0,221 **	-0,213 **	-0,223 **
Gelir Düzeyi	0 - 1000 TL	4,05 ± 0,70	2,71 ± 0,93	3,44 ± 0,95	3,62 ± 0,88	3,74 ± 0,84
	1001 - 2000 TL	3,95 ± 0,62	2,36 ± 0,68	3,13 ± 0,80	3,50 ± 0,72	3,52 ± 0,68
	2001 - 3000 TL	4,17 ± 0,49	2,15 ± 0,65	3,20 ± 0,80	3,39 ± 0,70	3,45 ± 0,68
	3001 - 4000 TL	4,26 ± 0,61	2,52 ± 1,05	3,32 ± 0,93	3,60 ± 0,79	3,79 ± 0,95
	4001 - 5000 TL	4,05 ± 0,39	2,22 ± 0,46	3,12 ± 0,90	3,13 ± 0,53	3,11 ± 0,67
	5001 TL ve üstü	4,34 ± 0,60	2,29 ± 0,89	3,63 ± 0,96	3,40 ± 0,95	4,21 ± 0,74

		X^2	25,078 *	48,251 *	26,240 *	21, 297 *	63,648 *
		P	0,119 **	-0,176 **	-0,010	-0,106 **	0,015
Gelir Düzeyini Algılama Biçimi	Çok Kötü		3,98 ± 0,43	2,55 ± 0,75	3,18 ± 0,83	3,62 ± 0,64	3,68 ± 0,76
	Kötü		3,95 ± 0,77	2,57 ± 0,93	3,36 ± 0,98	3,39 ± 0,86	3,57 ± 0,77
	Orta		4,08 ± 0,63	2,46 ± 0,81	3,29 ± 0,90	3,55 ± 0,75	3,61 ± 0,79
	İyi		4,08 ± 0,60	2,37 ± 0,82	3,27 ± 0,83	3,50 ± 0,83	3,60 ± 0,79
	Çok İyi		4,54 ± 0,34	2,60 ± 0,81	3,21 ± 1,07	3,55 ± 0,75	4,29 ± 0,52
		X^2	17,625 *	7,388	1,280	2,592	15,954 *
		P	0,094 **	-0,065	-0,018	0,010	0,047
Eğitim Durumu	İlköğretim		3,35 ± 0,47	2,39 ± 0,62	2,58 ± 0,34	3,40 ± 0,54	3,31 ± 1,06
	Lise ve dengi		4,02 ± 0,63	2,46 ± 0,85	3,29 ± 0,84	3,50 ± 0,77	3,61 ± 0,74
	Üniversite ve üstü		4,09 ± 0,63	2,45 ± 0,83	3,30 ± 0,90	3,51 ± 0,80	3,63 ± 0,79
			X^2	11,550 *	0,301	6,592 *	0,358
		P	0,087 *	-0,002	0,036	0,011	0,027
Çalışılan Yer	Özel Sektör		4,11 ± 0,68	2,27 ± 0,83	3,17 ± 0,97	3,53 ± 0,80	3,48 ± 0,88
	Kamu Sektörü		4,18 ± 0,56	2,30 ± 0,79	3,15 ± 0,81	3,62 ± 0,74	3,57 ± 0,74
	Kendi İşim		4,02 ± 0,52	2,33 ± 0,75	3,28 ± 0,96	3,14 ± 0,72	3,41 ± 0,70
	Serbest Meslek		4,13 ± 0,52	2,01 ± 0,54	3,28 ± 0,60	3,23 ± 0,58	3,76 ± 0,87
	Öğrenci		4,01 ± 0,68	2,89 ± 0,81	3,58 ± 0,82	3,69 ± 0,82	3,91 ± 0,73
	Emekli		3,89 ± 0,65	2,19 ± 0,64	3,06 ± 0,82	3,21 ± 0,80	3,42 ± 0,65
	Ev Kadını		4,14 ± 0,32	2,57 ± 0,79	2,98 ± 0,56	3,67 ± 0,55	3,78 ± 0,64
	İşsiz		4,07 ± 0,52	2,54 ± 0,76	3,44 ± 0,87	3,27 ± 0,66	3,67 ± 0,70
			X^2	14,226 *	99,826 *	40,450 *	53,268 *

X^2 = Kruskal Wallis Test, Z= Mann-Whitney U Test, P= Pearson Correlation * p < 0.05, ** p<0.01,

Ölçek M= 1- Kesinlikle Hayır ... 5- Kesinlikle Evet

Katılımcıların çalıştıkları yere göre REMM'in alt boyutları açısından bakıldığında sağlık, rekabet, dış görünüş, sosyal olma/eğlenme ve beceri geliştirme alt boyutlarında farklılık vardır ve farklılık istatistiki olarak anlamlıdır (p<0.05). Sağlık alt boyutunda farklılık emekli olanlar ile kamuda çalışanlardan kaynaklanmaktadır. Kamu sektöründe çalışanlar ile diğer çalışanlar arasındaki farklılık istatistiki olarak anlamlı değildir. Rekabet alt boyutunda farklılık öğrenciler ile özel sektör, kamu sektörü, kendi işi, serbest meslek mensupları arasından kaynaklanmaktadır. Öğrenciler ile diğer çalışanlar arasındaki farklılık istatistiki olarak anlamlı değildir. Dış görünüş alt boyutunda farklılık öğrenciler ile özel sektör, kamu sektörü ve emekliler arasındaki farktan kaynaklanmaktadır. Öğrenciler ile diğer çalışanlar arasındaki farklılık istatistiki olarak anlamlı değildir. Sosyalleşme/eğlenme alt boyutunda farklılık öğrenciler, özel sektör, kamu sektörü, kendi işi, serbest meslek mensupları arasından kaynaklanmaktadır. Diğer çalışanlar arasındaki farklılık istatistiki olarak anlamlı değildir. Beceri geliştirme alt boyutunda farklılık öğrenciler ile özel sektör, kamu sektörü, kendi işi, ve emekli olanlar arasından kaynaklanmaktadır. Öğrenciler ile diğer çalışanlar arasındaki farklılık istatistiki olarak anlamlı değildir.

TARTIŞMA

Bireylerin rekreasyonel egzersiz yapma nedenini açıklamaya çalışan tüm çalışmalar neden-sonuç ilişkisi içerisinde davranışı anlamaya ve/veya anlamlandırılmaya dönüktür. Bu bağlamda ister “Özgür İrade Teorisi” olsun, ister “Başarılabak Amaç Teorisi” isterse de “İhtiyaç Teorisi” olsun temel amaç güvenilir bir sebep-sonuç ilişkisi kurabilmektir. Belki bu teorilere birde kişilik teorisinin ilave edilmesi, her birinin bir arada düşünülmesi bu ilişkiyi daha iyi açıklama fırsatı verecektir. Genel olarak bakıldığında ister bir ürün talebi isterse rekreatif spora katılım gerekçesi aynı özden beslenen duygularla/nedenlerle ilişkilendirilebilir. Bireyin gerçek ihtiyacı “giyinmek” iken, çok pahalı bir markayı satın alması sadece giyinmek ihtiyacını karşılamaktan öte bir sonucu ortaya koymaktadır. Bireyin yaşam stili, sahip olduğu imkanlar, içinde bulunduğu çevre, bu çevrede var olan rekreatif potansiyel, ilişkiler, kişilik özellikleri, duygusal zekası, geçmiş deneyimleri, cinsiyet, gelir, medeni durum, yaş, eğitim durumu gibi bir çok faktör bireyin rekreatif etkinliklere olan ihtiyacını ve hangi etkinlik ve/veya etkinlikleri kimlerle yapacağını belirlemektedir (Ardahan ve Lapa 2010).

Cinsiyete göre bireylerin neden rekreatif spora katıldıkları REMM’in beş alt boyutundan sağlık, rekabet ve sosyal/eğlence alt boyutunda istatistiki olarak anlamlı farklılık göstermektedir. Bu sonuçlar Çağlar ve diğ. (2009) çalışması ile örtüşmektedir. Kadınlar sağlık gerekçesi ile rekreatif spora erkeklerden daha fazla katılırlarken, rekabet ve sosyal/eğlence amaçlı katılımı ise erkekler kadınlara göre daha ağırlıktadır. Özellikle rekabete ve güce dayalı etkinliklere katılımı erkek üstünlüğü beklenen bir durumdur. Bu sonuçlar Ardahan ve Lapa (2010), Ardahan (2011a) ve Ardahan (2011b)’deki sonuçlarla örtüşmektedir. Bu konuda yapılmış birçok çalışmada sosyal/eğlence ihtiyacı sebebiyle bireyleri rekreatif spora katılımındaki en önemli gerekçe olduğunu ele alınmaktadır. Erkeklerin, kadınlara göre bu gerekçe ile rekreatif spora katılımı erkeklerin sosyal dün-yalarında kadınlara göre daha yalnız oldukları ve bu ihtiyacı da bu şekilde giderdikleri söylenebilir (Koivula 1999; Weinberg ve Gould 2007). Mevcut çalışmadaki sonuç da bu genel ifade ile birebir örtüşmektedir.

Literatürde bireylerin rekreatif spora katılımıyla medeni durum arasındaki ilişkiyi sorgulayan çok çalışma olmamasına karşın, anlamlı ve doyumlu bir evliliğin; bireylerin yaşam doyumunu olumlu etkilediği, daha sağlıklı ilişkiler kurula-laya bildiği, yaşama daha güvenli bir duruş içinde olduğu, bunun da rekreatif etkinliklere katılımı olumlu etkilediği üzerinde durulmuştur (Ardahan ve Lapa, 2010; Hicks ve Platt 1970; Laws 1971). Mevcut çalışmada evliler bekarlara oranla daha az rekabetçidirler ($Z = -4,768, p < 0.05$). Bunun yanında bekar-

lar evlilere oranla daha fazla dıř grnuř, sosyal/eđence ve beceri geliřtirme nedeniyle rekreatif spora katılmaktadır. Anlamlı ve doyumlu evliliđin bireyleri olumlu etkilediđi genel sonucu ve Ardahan (2011b)'daki sonular mevcut alıřmada elde edilen sonuları destekler niteliktedir.

Rekreatif spora katılımda yař nemli bir belirleyicidir. REMM'in bu beř alt boyutundan hepsinde yař grupları arasında istatistiki olarak anlamlı farklılık vardır. Sađlık alt boyutundaki farklılık 55 ve st yař'ın aleyhine iken (54 ve yař altı sađlıklı olmak iin rekreatif spora katılmaktadır), rekabet alt boyutunda yař ilerledike rebaketilik, dıř grnuře nem verme, sosyal/eđlenme beklentisi, beceri geliřtirme beklentisi azalmakta ve yař ile bu alt gruplar arasında ters ynl dođrusal bir iliřki bulunmuřtur. Yař ilerledike performans sporuna katılım ve rekreatif spora katılım azalmaktadır. Bu sonular Ardahan ve Lapa (2010) ve Ardahan (2011b) deki sonularla rtřmektedir.

Rekreatif spora katılımda belirleyici olan demografik faktrlerden diđer ikisi ise, gelir ve eđitimidir. REMM'in bu beř alt boyutundan hepsinde gelir ile bu alt gruplar arasında istatistiki olarak anlamlı farklılık varken, eđitim durumuna gre farklılık sađlık ve dıř grnuř alt boyutlarındadır. Sađlık alt boyutunda gelir ve eđitim ile bu gerekelerle rekreatif spora katılım arasında pozitif ynl bir iliřki varken, yani gelir ve eđitim dzeyi arttıca bu gereke ile bireyler daha ok rekreatif spora katılırlarken, rekabet ve sosyal/eđence alt boyutlarında rekreatif spora katılım ile gelir arasında ters ynl dođrusal bir iliřki vardır. Diđer bir deyiřle gelir dzeyi azaldıka bireyler daha ok bařkalarıyla rekabet etmek, sosyalleřmek ve eđlenmek iin rekreatif spora katılmaktadır. Liu ve diđer. (2005) belirttiđi gibi, genel olarak gelir ve eđitim dzeyi arttıca nleyici ve tedavi edici sađlık harcamaları da artmakta, gelirden sađlık iin ayrılan pay da artmaktadır. Daha iyi sađlık beklentisi neredeyse her gelir ve eđitim kesiminde zellikle yksek gelir ve iyi eđitim almıř kesimde nemli bir ihtiyatır. Sađlık ihtiyaı sebebiyle rekreasyonel spora katılımı mevcut arařtırma sonularıyla rtřmektedir. Bunun yanında White (1975), Scott ve Munson (1994), Lee ve diđer. (2001) ve Solop (2001) gelir ve eđitim ile rekreasyona katılım arasında iliřki olduđunu ortaya koymak iin alıřma yapmıřlardır. Onlara gre gelirin ve eđitim dzeyinin artması bireyleri daha ok bireyselleřtirirken, gelirin veya eđitim dzeyinin azalması bireyleri daha ok bařkalarıyla beraber, ortak katılabilecekleri etkinliklere yneltilmektedir. Daha dřk gelir grubundaki bireylerin ve eđitim piramidinde daha altlarda olanların aile ile ve arkadař gruplarıyla biraraya gelerek etkinliklere katılırlarken yksek gelir grubundaki bireyler ve iyi eđitim almıř bireyler ya ok yakın arkadařlarıyla ya da yalnız yakın ve uzak destinasyondaki etkinlikleri tercih edebilmektedirler. Kendini yksek gelir grubunda (gelirim

çok iyi diyenler) gören bireylerin diğer gelir grubundakilerden özellikle sağlık ve beceri kazanma alt gerekçeleri ile rekreatif spor etkinliklerine daha fazla katılmaktadırlar. Bu genel sonuçlar, Ardahan ve Lapa (2010) ve Ardahan (2011b) deki sonuçlar ile mevcut çalışmadaki sonuçlar bire bir örtüşmektedir.

Sağlık alt boyutundaki farklılık 55 ve üstü yaş'ın aleyhine iken, rekabet alt boyutunda yaş ilerledikçe rekabetçilik, dış görünüşe önem verme, sosyal/eğlenme beklentisi, beceri geliştirme beklentisi azalmakta ve yaş ile bu alt gruplar arasında ters yönlü doğrusal bir ilişki vardır. Yaş ilerledikçe performans sporuna katılım ve rekreatif spora katılım azalmaktadır. Bu sonuçlar Ardahan ve Lapa (2010) ve Ardahan (2011b) deki sonuçlarla örtüşmektedir.

Bireyin çalıştığı yerlerin kendi içinde REMM'in sağlık, rekabet, dış görünüş, sos-yal/eğlence ve beceri geliştirme alt boyutlarında istatistiki olarak anlamlı farklılıklar vardır. Ev kadınları ve serbest meslek erbapları diğerlerine sektörlerde çalışanlara göre daha fazla sağlık gerekçesiyle rekreatif spora katılırlarken, rekabet alt boyutunda öğrencilerin rekabetçiliği diğerlerine göre fazla iken, emekli olanlar ile serbest çalışanlar da diğerlerine göre daha az rekabetçidirler. Lisa ve diğ. (2002) ile Erkuş ve Tabak'ın (2009) da belirttikleri gibi, rekabetçiliği belirleyen büyük ölçüde bireyin kişilik özellikleridir. Kişilik özelliklerinin belirleyiciliğinin yanında yaşı, geliri, toplumsal statüsü bu duygunun harekete geçirilmesi ile yakından ilişkilidir. Bu durum göre araştırmadan elde edilen sonuçlar ile bire bir örtüşmektedir. Dış görünüş alt boyutunda farklılık öğrencilerin diğer çalışanlara göre daha yüksek ortalamaya sahip olmasından kaynaklanmaktadır. Hem yaşları hem de yaşam biçimi açısından öğrencilerin dış görünüş gerekçesi ile rekreatif sporlara katılmaları normaldir. Benzer şekilde öğrenciler ve ev hanımları sosyal/eğlence alt boyutunda diğer çalışanlara göre daha yüksek ortalamaya sahiptir ve farklılık bu iki gurubun diğerleri ile olan farklılıklarından kaynaklanmaktadır. Hem yaşları hem de yaşam biçimi açısından öğrencilerin ve ev hanımlarının sosyal/eğlence gerekçesi ile rekreatif sporlara katılmaları normaldir. Sosyal/eğlence alt boyutu ile ilgili mevcut çalışmadaki sonuçlar Ardahan ve Lapa (2010) ile örtüşmektedir. Beceri gelişimi alt boyutunda ise emekliler ve kendi işlerini yapanlar diğerlerine göre daha düşük ortalamaya sahip oldukları için farklılık oluşmaktadır. Bu açıdan bakıldığında diğer grupların kendilerini geliştirmek için rekreatif spora katılmaları anlamlı bir sonuç oluşturmaktadır. Beceri gelişimi ile ilgili mevcut çalışmadaki sonuçlar Ardahan(2011b) ile örtüşmektedir.

SONUÇ

Sonuç olarak bireylerin rekreatif spora katılım gerekçeleri ile demografik parametrelerin birçoğunda REMM'in sađlık, rekabet, dıř görünüş, sosyal/eđence ve beceri geliřtirme alt boyutlarının hepsinde, bazı deđiřkenlerde ise bazılarında anlamlı farklılıklar bulunmuřtur. Cinsiyete göre kadınlar daha çok sađlık için, erkeler de rekabet ve sosyal/eđence için rekreatif spora katılmaktadır. Medeni duruma göre bekârlar evlilere oranla daha fazla rekabet, dıř görünüş, sosyal/eđence ve beceri geliřimi için rekreatif spora katılmaktadırlar. Yař grupları ađısından bakıldıđında 54 ve altı yař grubunda sađlık ön planda iken, diđer alt boyutlar ile yař arasında ters yönlü dođrusal bir iliřki vardır. Benzer durum gelir ve eđitim içinde söylenebilir. Gelir ve eđitim düzeyi arttıka bireylerin sađlık beklentisiyle veya gerekçesiyle rekreatif spora katılması artmakta, diđer alt boyutlarda ise ters yönlü dođrusal bir iliřki vardır. Çalıřılan yer ađısından bireyi rekreatif spora motive eden faktörler çođunlukla bir veya birden farklı çalıřılan yerin farklılık yaratmasından kaynaklanmaktadır. Örneđin; öđrenciler ve ev kadınları diđerlerine göre daha çok sađlık ve rekabet için rekreatif spora katılırlarken ev kadınlarında dıř görünüş için rekreatif spora katılma diđerlerine göre daha azdır.

Buna göre; rekreatif spor üretimi yapan özel iřletmeler, sivil toplum kuruluşları, belediyeler, üniversiteler gibi kamu kurumlarının birinci öncelikte; rekreatif etkin-liđe katılan bireylerin neden katıldıklarına uygun tasarımda rekreasyonel ürün ortaya koymaları, ikinci öncelikte ise bireylerin talep etmedikleri ve/veya daha az öncelikte talep ettikleri alt boyutlara uygun ürün tasarımı yapılarak öncelikle bilinç ve buna bađlı olarak da talep yaratmaları gereklidir.

KAYNAKÇA

- Ames, C. (1992). Classrooms: Goals, structures, and student motivation, *Journal of Educational Psychology*, 84: 261-271.
- Ardahan, F. (2011a). Examining Relation between Emotional Intelligence and Life Satisfaction on the Example of Outdoor Sports Participants, *Irt International Sport Economy and Management congress*, 12-15 th October 2011, Izmir / Turkey.
- Ardahan, F. (2011b). The Profile of the Turkish Mountaineers and Rock Climbers: The Reasons and The Carried Benefits for Attending Outdoor Sports and Life Satisfaction Level, *8 th International Conference Sport and Quality of Life/2011*, 10-11 November 2011, Congress Centre-Brno/Czech Republic.
- Ardahan, F., Lapa Yerlisu, T. (2010). Outdoor recreation: the reasons and carried benefits for attending outdoor sports of the participants of cycling and/or trekking activities, *International Journal of Human Sciences*, 8 (1): 1327- 1341.

- Armstrong, T. Bauman, A. ve Davies, J. (2000). *Physical activity patterns of Australian adults: Results of the 1999 National Physical Activity Survey* (Cat. No. CVD 10). Canberra, Australia: Australian Institute of Health and Welfare.
- Biddle S.J.H., Fox K.R., ve Boutcher S.H. (2000). *Physical activity and psychological well-being*. Londra: Routledge.
- Crandall, R. (1980). Motivation For Leisure, *Journal of Leisure Research*, 12(1): 45-54.
- Çağlar, E. Canlan, Y. ve Demir M. (2009). Recreational Exercise Motives of Adolescents and Young Adults, *Journal of Human Kinetics*, 22: 83-90
- Deci, E. L. (1975). *Intrinsic motivation*. New York: Plenum Press.
- Deci, E. L. ve Ryan, R. M. (1985). *Intrinsic motivation and self-determination in human behavior*. New York, NY: Plenum Press.
- Deci, E. L., ve Ryan, R. M. (1991). A motivational approach to self Integration in personality. In R. Dientsbier (Ed.), *Nebraska symposium on motivation: Vol: 38, Perspectives on motivation* (ss. 237-388). Lincoln, NE: University of Nebraska Press.
- Dweck, C. (1986). Motivational processes affecting learning, *American Psychologist*, 41:1040-1048.
- Ebben, W. ve Brudzynski, L. (2008). Motivations and barriers to exercise among college students, *Journal of Exercise Physiology online*, 11 (5): 1-10.
- Erkus, A. ve Tabak, A. (2009). Beş Faktör Kişilik Özelliklerinin Çalışanların Çalışma Yönetim Tarzlarına Etkisi: Savunma Sanayisinde Bir Araştırma, *Atatürk Üniversitesi İktisadi ve İdari Bilimler Dergisi*, 23 (2): 213-242.
- Fuzhong L. (1999). The exercise motivation scale: Its multifaceted structure and construct validity, *Journal of Applied Sport Psychology*, 11:1, 97-115
- Gürbüz, B. Aşçı, F.H. ve Çelebi, M. (2006). The reliability and validity of the Turkish version of the Recreational Exercise Motivation Measure, *Proceedings of 9th International Sport Sciences Congress*, 3-5 November, Muğla, Turkey,
- Helen, R. Morris, T. ve Moore, M. (2008). A Qualitative Study of the Achievement Goals of Recreational Exercise Participants, *The Qualitative Report*, 13 (4): 706-734.
- Heyward, V.H. (1991). *Advanced fitness assessment and exercise prescription*. İkinci Baskı Human Kinetics, Champaign, Illinois.
- Hicks, M. W. Platt, M. (1970). Marital happiness and stability: A review of the research in the sixties. *Journal of Marriage and the Family*, 32: 553-574.
- Koivula, N. (1999). Sport participation: Differences in motivation and actual participation due to gender typing, *Journal of Sport Behaviour*, 22: 360-380.
- Laws, J. L. (1971). A feminist review of marital adjustment literature: The rape of locke, *Journal of Marriage and the Family*, 33: 483-516.
- Lee, J. Scott, D. ve Floyd, M.F. (2001). Structural inequalities in outdoor recreation participation: A multiple hierarchy stratification perspective, *Journal of Leisure Research*, 33 (4): 427-449.
- Levy, J., (1979). Motivation For Leisure: An Interactionist Approach. In H. Ibrahim and R. Crandall (Eds.), *Leisure: A psychological approach*. Los Alamitos, CA: Hwong Publishing.
- Lisa M. L. Patrick J. R. ve Fred, H. B. (2002). Meta-analyses of Big Six Interests and Big Five Personality Factors, *Journal of Vocational Behavior*, 61: 217-239.
- Liu, Y. Çelik, Y. ve Şahin, B. (2005). Türkiye’de Sağlık/İlaç Harcamaları ve İlaç geri Ödeme Politikaları: Türkiye’de Sağlık ve İlaç Harcamaları, www.suvak.org.tr, 28-02-2012.

- Manfredo, M. J. Driver, B.L. ve Tarrant, M.A. (1996). Measuring Leisure Motivation: A Meta-Analysis of the Recreation Experience Preference Scales, *Journal of Leisure Research*, 28 (3): 188-213.
- Michelle, S. F. Robert, J. V. Nathalie, M.B. ve Pierre J. P. (1995). *Int. J. Sport Psychol.* 26: 24-39.
- Nicholls, J. (1989). The competitive ethos and democratic education. Cambridge, MA: Harvard University Press. Plonczynski D.J. 2000, *Measurement of motivation for exercise*, Health Educ Res, 15: 695-705.
- Phongsavan, P. McLean, G. ve Bauman, A.(2007). Gender differences in influences of perceived environmental and psychosocial correlates on recommended level of physical activity among New Zealanders, *Psychol Sport Exerc*, 8: 939-950.
- Roberts, G. (1993). Motivation in sport: Understanding and enhancing the motivation and achievement of children. In R. N. Singer, M. Murphy, ve C. K. Tennant (Eds.), *Handbook of research on sport psychology* (ss. 405-420). New York: Macmillan.
- Rogers, H. ve Morris, T. (2003). An overview of the development and validation of the Recreational Exercise Motivation Measure (REMM), *XIth European Congress of Sport Psychology. Congress Proceedings Book, Copenhagen, Denmark*. pp: 144.
- Schmitter, C. (2003). Life Satisfaction In Centenarians Residing In Long-Term Care. <http://www.mmhc.com/articles/NHM9912/cutillo.html>, 19 Nisan 2011.
- Weinberg, R.S. ve Gould, D. (2007). *Foundations of Sport and Exercise Psychology*. Dördüncü Baskı, Champaign, IL: Human Kinetics.

Rekreasyon Mabetleri Olarak Alıřveriř Merkezleri

Metin ARGAN

T.C. Anadolu Üniversitesi,
Beden Eđitimi ve Spor Yükkokulu
E-posta: margan@anadolu.edu.tr

Filiz MAY

T.C. Hacettepe Üniversitesi,
Spor Bilimleri ve Teknolojisi Yükkokulu
E-posta: fmay@hacettepe.edu.tr

Gözde YETİM

T.C. Anadolu Üniversitesi,
Sađlık Bilimleri Enstitüsü
E-posta: gozdeey03@hotmail.com

Kübra ERTEZ

T.C. Anadolu Üniversitesi,
Sađlık Bilimleri Enstitüsü
E-posta: kubra.ertez@hotmail.com

Yasemin LAKEÇ

T.C. Anadolu Üniversitesi,
Sađlık Bilimleri Enstitüsü
E-posta: jasminlakec@hotmail.com

ÖZ

Rekreasyon alanında sanayileřme ile birlikte ortaya çıkan en dikkat çekici uygulamalardan biri olan rekreasyonel alıřveriř; boş zaman, eğlence, haz ve rekreasyonu bünyesinde barındırmaktadır. Rekreasyonel alıřveriř denildiğinde kaçınılmaz olarak incelenmesi gereken mekânlar alıřveriř merkezleri (AVM)'dir. Bu arařtırma, Eskiřehir ve Ankara'daki AVM'lerin rekreasyonel etkinlikler kapsamında ortaya koydukları yaklařımları belirlemeye yöneliktir. Arařtırmada katılımlı gözlem ve ikincil elden verilerden yararlanılmıřtır. Arařtırmada elde edilen bulgulara göre, Eskiřehir ve Ankara'daki AVM'lerde sabit/daimi ve zamansallık temeline göre deđiřkenlik gösterebilen rekreasyonel etkinlik ve alanlar ortaya konmuřtur. Yiyecek-içecek kortları ve çocuk eğlence parkları gibi alanlar tüm alıřveriř merkezlerinin ortak rekreasyonel etkinlik karakteristiđi ortaya çıkarken, özel etkinliklere de yer verildiđi bulgusu elde edilmiřtir. Çalıřma Ankara ve Eskiřehir'deki AVM'lerin rekreasyonel etkinlik ve alanlarının karřılařtırılmasına olanak vermektedir.

Anahtar sözcükler: Boř Zaman, rekreasyon, boş zaman alıřveriři, rekreasyonel alıřveriř, alıřveriř merkezleri

GİRİŐ

20. yüzyılın ortalarından başlayarak günümüze kadar dünya; sosyal, kültürel, ekonomik ve teknolojik alanda birçok deęişim ve gelişim yaşamıştır ve günümüzde hala yaşamaya devam etmektedir. Bu deęişim ve gelişimin insanlar üzerinde olumlu veya olumsuz birçok etkisi vardır. Özellikle teknolojik gelişmeler sayesinde çalışma saatlerinin azalması, kişi başına düşen gelirin artması, ulaşım ve haberleşme sisteminin farklılaşması gibi gelişmeler olumlu etkiler içerisinde düşünülebilir. Bu olumlu etkiler insanların boş zamanlarını arttırmıştır. Bu artış, zaman içerisinde farklı rekreasyonel etkinlikleri birey yaşamına dâhil etmiştir (Yılmaz, 2007).

Günümüz yoğun rekabet pazarlarında, perakendeciliğin rekreasyonel yüzü, güçlü bir rekabet aracı olarak görülmeye başlanmıştır. Bu yoğun rekabet ortamında, perakendeciler tüketicilerin ilgisini çekmek için bir dizi etkinlikler üzerinde odaklanmaktadır. Bu anlamda perakendeciler, sundukları hizmet karmaalarının içerisinde yoğun bir biçimde eğlenceyi de dâhil etmişlerdir. Burada üzerinde odaklanılan konu, eğlenceli alışveriş deneyimlerinin sunumu ile ilgilidir. Alışveriş merkezleri, ziyaretçileri kendilerine çeken pek çok etkinlik nedeniyle çekici boş zaman siteleridir. Günümüzde tüketiciler alışveriş merkezlerinden geleneksel anlamın dışında bir takım hizmet ve deneyimler beklemektedir (De Nisco ve Napolitano, 2006).

Boş zaman olgusu, insanlığın varoluş tarihinden bugüne deęin giderek önem kazanmaktadır. Özellikle endüstri devriminden sonra artan refah düzeyi ile orantılı olarak boş zaman, hemen her kesimden insan hayatının önemli bir bölümünü oluşturmaya başlamıştır. Artan boş zamanla birlikte, bu zamanın nasıl kullanılacağı ile ilgili teoriler geliştirilmiş ve bu tartışma devam etmektedir. Sosyal, ekonomik, kültürel ve teknolojik gelişmelere paralel olarak rekreasyonel talep ve bundaki çeşitlilik önemli oranda artış göstermektedir. Eğlence, öğrenme, dinlenme, sosyalleşme, yetenek geliştirme, alışveriş yapma, sportif faaliyetlere katılma ya da izleme gibi rekreatif etkinlikler ortaya çıkmaktadır (Argan,2007; Kır, 2007).

Alışveriş merkezleri Amerikan tüketicilerin yaşamlarındaki en yenilikçi 50 gelişmeden biri olarak karakterize edilmektedir (Ahmed, Ghingold ve Dahari, 2007). ABD'de alışveriş ile rekreasyon ya da boş zamanın bütünleştirilmesi en önemli inovasyondan biri olarak kabul edilmektedir (Beyard vd., 2001). Amerikalıların % 75'i ayda ortalama bir defa alışveriş merkezini ziyaret etmekte ve ev ya da iş dışındakinden daha fazla bir oranda alışveriş merkezlerinde zaman geçirmektedir (Ahmed, Ghingold ve Dahari, 2007).

Arslan, Sezer ve Isigicok (2010), Türkiye’de alışveriş merkezlerinin ticari bir alandan sosyal bir alana doğru bir dönüşüm içerisinde girdiklerini ifade etmektedir. Türkiye toplam nüfusunun % 75’i şehirler ve ilçelerde yaşamakta, bu özelliği ile de alışveriş merkezleri ilgi alanı haline gelmiştir. Günümüzde Malatya, Sivas, gibi yerler de dâhil olmak üzere pek çok şehir ve ilçeye (İskenderun) girmeye başlamıştır. Son yirmi yılda başta İstanbul, İzmir, Ankara ve Bursa olmak üzere metropol olarak adlandırılan şehirler başta olmak üzere pek çok kent AVM’lerle tanışmıştır. Arslan, Sezer ve Isigicok’a (2010) göre Türkiye çapında toplam 208, İstanbul’da ise 71 (% 34) AVM bulunmaktadır. Geriye kalan 137 AVM ise Türkiye’nin çeşitli şehirlerinde bulunmaktadır. 2009 yılı itibariyle inşaatı sürenlerle birlikte Türkiye’deki AVM sayısı ise 314’tür.

Türkiye’de 621 kişi üzerinde yapılan bir araştırmaya göre AVM’leri ziyaretçilerin % 73,6’sı hafta sonları, % 35’i haftada bir kez, % 54,3’ü 3-4 saatini ve % 31,6’sı ise 4-5 saatini AVM’lerde geçirdiklerini rapor etmiştir (Arslan, Sezer ve Isigicok, 2010). Gerek gelişmiş diğer ülkelerde gerekse ülkemizdeki alışveriş merkezlerine olan ilgilenim, konuyu araştırma gerekliliğini ortaya koymaktadır. Rekreatif alışveriş ile ilgili dünyadaki çalışma sayısı giderek yaygınlık kazanmaya başlamıştır. Ancak günümüzdeki rekreatif bakış açısı, olayın bu yönüne ilişkin bir eksikliği ortaya koymaktadır. Dolayısıyla, bu çalışmanın amacı: Rekreatif alışveriş kapsamında ortaya çıkan etkinlik ve mekânların betimsel bir çerçevede ortaya konmasını sağlamaktır.

REKREASYON, ALIŞVERİŞ VE AVM İLİŞKİSİ

Boş zamanın bir alt kümesi olan rekreatif en basit ifade ile insanların kendi motivasyonlarını arttırmak için gönüllü olarak boş zamanlarında uyguladıkları faaliyetler bütünü olarak ifade edilebilir (Jensen ve Guthrie, 2006). Boş zaman, rekreatif, kültür, spor ve dinlenmeyle ilgili etkinlikler için kullanılan İngilizce bir kavramdır (Kooijman, 2002). Rekreatif ile ilgili pek çok farklı tanım bulunmakla birlikte en genel anlamda rekreatif; insanın öz benliğine uygun ve yapmaktan zevk aldığı toplumsal, kültürel ve sportif etkinliklere katılarak, günlük yaşamın sıkıcılığundan kurtulması ve başka insanlarla etkileşerek toplumsal bir kişilik kazanması olarak açıklanır (Bucher ve Bucher, 1974 Akt. Köktaş, 2004). Bu tanıma ek olarak bireylerin günlük yapmak zorunda oldukları işlerinden arta kalan boş zamanlarında gönüllü olarak, motivasyonlarını yükseltmek için katıldıkları rekreatif etkinlikler olarak da tanımlanabilir (Mull, Bayless ve Jameison, 2005).

Acar’a (2006) göre alışveriş günümüzde ticari bir eylem olmanın yanında, günlük yaşamın önemli bir parçası haline gelmiştir. Bu anlamda rekreatif ile

alıřveriř arasında pragmatik bakımdan bir iliřkinin varlıęından söz etmek olasıdır. Bunu destekler bir biçimde, K m rc  (2007) aalıřveriř merkezlerini insanların eęlendięi, hořça vakit geirdięi mek nlar olarak karakterize etmektedir. Bu yaklařım da boř zamanı deęerlendirme yeri olarak aalıřveriř merkezlerine vurgu yapmaktadır.

G n m zde s rekli olarak zamana karřı bir yarıř halinde olan, en kısa zaman ierisinde en kolay řekilde ulařabileceęi etkinlikleri tercih eden bir toplum modelinin oluřması ile aalıřveriř merkezleri tercih sebebi olmaktadır. Aalıřveriř merkezlerinin pek ok rekreatif seeneęi tek bir atı altında toplaması ile boř zaman deęerlendirme mek nları arasında en fazla tercih edilen seeneklerden biri haline gelmiřtir. Bu noktada da aalıřveriř merkezleri ticari rekreasyon alanında hizmet ve  r n edinilebilen  nemli ve pop ler mekanlar olmaktadır. Aalıřveriř merkezlerinde yer alan řirketlerin sunduęu rekreatif  r n ve hizmetler ise uzun vadede kar saęlama amacı tařıyan aralardır. Sunulan  cretli hizmet ve  r nlerin tamamı ticari rekreasyonel aalıřveriř kavramını oluřturmaktadır. Rekreasyonel aalıřveriř b nyesiyle ilgili sunulan sinemaya gitmek, bir řeyler yemek, oyun oynamak, gezinmek ve d zenlenen etkinliklerde bulunmak gibi eęlenceli faaliyetlere katılım oęu durumda birincil ihtiya haline gelmektedir. Aalıřveriř merkezinin temel amacı bu ihtiyaları karřılamaya odaklanmış aalıřveriřin saęlanmasıdır. Dolayısıyla rekreatif aalıřveriřte eęlence, haz ve hedonizm oęu durumda ihtiya olgusunun  n ne getięi yapılan arařtırmalarda ortaya ıkmıřtır (Argan, 2007;  zcan, 2007).

Toplumun temel eęlence aralarından biri haline gelen aalıřveriř kavramına baęlı olarak aalıřveriř yapılan mek nlar da geliřerek deęiřime uęramaktadırlar. G n m zde zaman darlıęı, n fus artıřı ve yařam kořullarından kaynaklanan olumsuzluklar nedeni ile aalıřveriř merkezleri boř zaman deęerlendirmede gerekli olabilecek b t n alternatifleri t keticilerine sunmaya alıřmaktadır. Yeme, ime, dinlenme, izleme, spor yapma gibi akla gelebilecek pek ok ihtiya, yeni aalıřveriř merkezlerinin tasarımı ve  r n eřitlilięi ile öz m bulabilmektedir (Argan, 2007).

Rekreasyonel aalıřveriř, mal ve hizmetlerin baęımsız ya da birlikte satın alınması ve aalıřveriř s recinin kendisinden haz alınması ile ilgili bir uygulama olarak tanımlanmaktadır (Guiry, Magi ve Lutz, 2006). Bu anlamda aalıřveriřten algılanan haz ve eęlence, burada belirleyici olmaktadır. Dolayısıyla boř zamanın deęerlendirilmesi ile haz ya da eęlence elde etme deneyimi de rekreasyonel aalıřveriř kapsamında deęerlendirilir (Ohanian ve Tashchian, 1992). Rekreasyonel perakende evresinde boř zaman temelli davranıřları inceleyen Rajagopal

(2006), alışveriş merkezi ambiyansı, mağazanın çeşitliliği, satış indirimleri, ekonomik kazançlar gibi bir dizi konu üzerinde odaklanmıştır. Tsai (2010) ise konuya rekreasyonel etkinlikler ve mekânlar kapsamında yaklaşarak; alışveriş merkezinin özellikleri (atmosfer, ürün düzenleme, hizmet, imaj, özel olaylar, yiyecek-içecek imkânları) ve eğlence deneyimi boyutları (canlanma, keşfetme, rahatlama ve sosyalleşme) üzerinde durmuştur. Bu yaklaşım, alışveriş merkezlerindeki sabit ve zamana göre değişkenlik gösteren rekreasyonel etkinlik ve alanların öneminin altını çizmektedir. Diğer bir ifadeyle etkinlikler günümüzde AVM için insanları kendilerine çeken vazgeçilmez mükânatlar haline gelmiştir.

Solomon (1994), batı toplumları perspektifinden -ancak günümüzün küreselleşen dünyasında pek çok ülke için de geçerli olan- alışverişçi tipolojisinden söz etmektedir. Bu tipoloji içerisinde tanımladığı önemli gruplardan biri de rekreasyonel alışverişçidir. Rekreasyonel alışverişçi, eğlence, sosyal aktivite ve boş zamanı harcama yolu olarak alışverişini seçen kişileri tanımlamaktadır (Ahmed, Ghingold ve Dahari, 2007). Dolayısıyla, bu anlamda alışveriş merkezlerinin üstlendiği rollerde büyük bir gelişme ortaya çıkmaktadır. Özellikle eğlence katkılı etkinlikler başta hafta sonları olmak üzere hedef kitlenin ilgisini geniş bir biçimde çekmektedir.

Bu konuda araştırma yapan kişiler alışverişin bir rekreasyon faaliyeti olarak görüldüğünü kabul etmektedir (Ahmed, Ghingold ve Dahari, 2007). Sosyal güdüler, özellikle başkalarıyla birlikte olma, etkileşim kurma, buluşma, görme ve görülme gibi konuları kapsamaktadır. Bunun dışında sunulan performanslara tanıklık etmek de bu kapsamda değerlendirilebilmektedir (Dholakia, 1999). Chetthamrongchai ve Davies'e (2000) göre rekreasyonel alışverişçiler herhangi bir mal veya hizmet almaksızın zamanı çok eğlenceli bir biçimde geçirebilmektedir. Bu gibi rekreasyonel alışverişçiler plansız (anlık) alışveriş ile ilgilidir. Diğer bir ifade ile insanları alışveriş merkezlerine çekebilecek etkinlikler ile planlanmamış alışveriş yapılması sağlanmaya çalışılmaktadır. Rekreasyonel alışverişçiler arkadaş ve aileleri ile zaman geçirirken aynı zamanda hesaplamadıkları alışveriş yapmaktadır. Bu tür alışverişler mallarla ilgili olabileceği gibi yiyecek, içecek ve sinema şeklindeki hizmetler de olabilmektedir. Tartışmalı olmakla birlikte, rekreasyonel tüketim için en genel yer alışveriş merkezlerini kapsamaktadır. Bu anlamda alışveriş merkezleri sosyal bir çevre haline gelmiş olup, sadece satın alma aktivitelerini kapsamamakta aynı zamanda sosyal faaliyetleri, etkinlikleri, sinemaya gitmeyi, dışarıda bir şeyler yiyip içmeyi, arkadaş ve aileyle birlikte olmayı, kuaför hizmeti almayı da kapsamaktadır. Alışveriş merkezleri günümüzde yemek alanları, restoran, bilgisayar oyun alanları, sinema salonları, güzellik salonları, dişi ofisleri, sanat sergileri, oto show, sağlık merkezleri, te-

malı alanlar, fitnes merkezleri ve canlı performanslar gibi hizmetleri sunmaktadır. Rekreasyonel alışveriş bakımından AVM'ler gençler ve erişkinler için buluşma ve dinlenme yerleri haline gelmiştir. AVM'ler geleneksel perakendecileri ikinci plana iterek dev eğlence ve rekreasyon merkezleri halini almıştır (Ahmed, Ghingold ve Dahari, 2007).

YÖNTEM

Bu çalışmanın amacı Ankara ve Eskişehir'deki alışveriş merkezlerinde tüketicileri ilgili merkeze çekme aracı olarak kullanılan etkinliklerin belirlenmesidir. Araştırma, betimsel bir çalışma olup var olan durumu gözler önüne sermeyi hedeflemektedir. Bu çalışmada, gerçek yaşamın içindeki çağdaş olguların incelenmesinde yararlı bir araştırma yöntemi olarak kabul edilen örnek olay yöntemi (case study method) kullanılmıştır (Kose, Tokay Argan ve Argan, 2011). Örnek olay, özellikle yaşam kesiti ile olguların arasında sınırların olması durumunda kullanılan bir yöntemdir (Silvestre ve Dalcol, 2010; Yin, 2003). Örnek olay yoluyla araştırma, ne ve nasıl sorularının durum içerisindeki yapısını belirlemede kullanılır. Bunun yanında bir olaydaki veya yerdeki olayın örüntüleri arasındaki ilişkilerin belirlenmesinde de örnek olay yöntemi kullanılır (Easton, 2010). Cutler'e (2004) göre örnek olay temelli arařtırmalar, sosyal bir olaydan gerçeklerin ayrıştırılmasının zor olduđu durumlarda kullanıma uygundur. Cutler'e (2004) göre örnek olay yönteminin kullanıldıđı arařtırmalarda hem nitel hem de nicel veri toplama yöntemlerinden yararlanılır (Köse, Tokay Argan ve Argan, 2011). Alışveriş merkezlerindeki rekreasyonel mekân ve etkinliklerin belirlenmesi amacını gerçekleřtirmek için araştırma örnek olay kapsamında birincil veri yöntemlerinden katılımlı gözlem ve mülakatlardan, ikincil veri kaynaklar kapsamında ise e-kaynaklardan yararlanılmıştır. Birincil ve ikincil veri toplama yöntemleri bilimsel arařtırmalar kapsamında yaygın olarak kullanılmaktadır. İkincil veriler zaman ve para tasarrufu sağlamanın yanı sıra bazı zorlukların üstesinden gelinerek verilere kolay erişim sağlanmasına olanak vermektedir (Cowton, 1998; Rabianski, 2003). İkincil veri kaynađı temelinde günümüz internet teknolojisinin yaygınlaşmasıyla birlikte sosyal medya ve diđer e-kaynaklarda yaygın olarak kullanılmaya başlanmıştır. Bu kapsamda ve alışveriş merkezlerinin yöneticileri ile yapılan görüşmeler çerçevesinde sosyal medya araçlarından olan Facebook'tan yararlanılmıştır. AVM'lere ilişkin Facebook sayfaları düzenlenen etkinlikler, hedef kitle ve katılımcılar hakkında bilgi vermektedir. Katılımlı gözlem, sosyal yaşam ve deneyimlerin derinden incelenmesi ile ilgilidir. Katılımlı gözlem, sürecinden olayların anlaşılmasını kolaylařtıran bir yöntem olarak da karakterize edilir (Oeye, Byelland ve Skor-

pen, 2007). Var olan durumun fotoğrafını ortaya koymada büyük bir avantaja sahip olan katılımlı gözleme ek olarak ikincil veri olarak e-kaynakların ve mülakatların kullanılması çalışmanın geçerlilik ve güvenilirliğinin bir göstergesi olarak değerlendirilebilir. Köse, Tokay Argan ve Argan (2011), nitel araştırmalarda geçerlilik ve güvenilirliği artırma aracı olarak birçok yöntemin bir arada kullanılmasını (triangulation) işaret etmektedir. Bu araştırmada da katılımlı gözlem, birincil verilerden mülakatlar ve ikincil veri olarak e-kaynaklar (AVM'lerin Facebook sayfaları) ile desteklenerek bu kriterler karşılanmaya çalışılmıştır. İçerik analizi ve gözlem gibi konularda varılan sonucun nesnellliğini ortaya koymak için gözlem protokollerinden yararlanılmaktadır. Bu protokoller çerçevesinde araştırmacılar mutabakat sonucu (agreement level) bulguları raporlamışlardır. Dubé and Paré'e (2003) göre çok sayıda araştırmacının kullanılması da yöntem çeşitlemesinin diğer bir yoludur. Barratt, Choi and Li (2011) çok sayıdaki araştırmacı kullanmanın araştırma bulgularının güvenilirliğinin artmasına ve zengin verilerin elde edilmesine aracılık ettiğini ifade etmektedir. Bu araştırma kapsamında da Ankara ve Eskişehir'den toplam beş kişi görev almıştır. Bu durumda güvenilirliğin bir göstergesi olarak değerlendirilebilir. Nitel araştırma yöntemlerinden içerik analizi ve gözlem için mutabakat düzeyinin 0,80 düzeyinde olması aynı zamanda güvenilirliğin bir göstergesi (Lerman ve Callow, 2004) olarak da değerlendirilmektedir. Dolayısıyla bu araştırmada araştırmacılar mutabakat sağlama kriterine uygun bir biçimde hareket tarzı geliştirmiştir. Araştırmanın örneklemini Eskişehir ve Ankara'daki alışveriş merkezleri oluşturmaktadır. Eskişehir'de tüm alışveriş merkezlerini (Neo, Espark, Kanatlı, Özdilek) kapsayacak şekilde tam sayım uygulamasına gidilirken, Ankara'da ise nitel araştırmalarda yaygın olarak kullanılan amaçlı örneklemden yararlanılmıştır. Tesadüfi bir seçime dayanmaya amaçlı örnekleme araştırmacı; maliyet, zaman ve araştırma amacına uygun olacak şekilde birimleri belirlemektedir (Maki and Sjöstrand, 2007; Saunders, 2007). Bu kapsamda Ankara da araştırmaya dâhil edilen AVM sayısı beştir. Ankara da araştırmanın uygulandığı AVM'ler ise şunlardır: (Ankamall, Armada, Cepa, Kentpark, Gordion).

BULGULAR

Eskişehir (Özdilek, NEO, Kanatlı, Espark) ve Ankara'daki (Ankamall, Armada, Cepa, Kentpark, Gordion) dokuz büyük alışveriş merkezinde gerçekleştirilen rekreatif etkinlikler kapsamında; sabit ve değişkenlik gösteren rekreasyon etkinlikleri ve alanları şeklinde sınıflandırmak mümkündür. Araştırmada belirlenen sabit etkinlikler olarak alışveriş merkezleri yiyecek-içecek kortlarında tüketicilere farklı hizmetler sunmaktadır. Bu hizmetler Eskişehir ve Ankara'daki dokuz

alıřveriř merkezinin de temel yapı tařını oluřturan en genel rekreatif etkinlik olarak grlmektedir. Bu anlamda, hem Eskiřehir hem de Ankara'daki alıřveriř merkezlerinde vazgeçilmez olarak bulundurululan temel alanlar yiyecek-iecek alanlarıdır. Yiyecek-iecek kortları řeklinde isimlendirilen bu alanlar tasarım mimarisinde temel yapı tařlarından birini teřkil etmektedir. Bunların dıřında alıřveriř merkezlerinin kat aralarında serpiřtirilen yiyecek-iecek ve atıřtırmalık alanlara rastlanmaktadır. Bunlar; vitamin barlar, kahve stantları ve řeker stantlarıdır. Tketiciler bu alanları salt bir tketim alanı olarak grmeyip aynı zamanda dinlenme ve rahatlatma yerleri olarak kullanmaktadır.

Tablo 1. Eskiřehir ve Ankara AVM'lerdeki sabit etkinlik ve alanlar

Rekreasyon Etkinlikleri ve Alanları	ESKİŐEHİR				ANKARA				
	Neo	Esp	Knt	zd	Ank	Arm	Cep	Ken	Gor
Yiyecek-iecek Kortları	√	√	√	√	√	√	√	√	√
ocuk Eđence Parkları	√	√	√	√	√	√	√	√	√
Fitness				√				√	
Bowling			√					√	
Carting	√								
Kuafr/Gzellik Salonu	√	√			√	√	√	√	√
Sinema		√	√	√	√	√	√	√	√
Bilgisayar Oyun Alanı	√	√	√	√	√	√	√	√	
Sađlık Merkezi		√					√	√	
Karaoke			√		√				
Vitamin Bar	√	√	√					√	
Kahve Stantları	√	√	√		√	√	√	√	√
řeker Stantları	√	√	√		√	√	√	√	√
Akvaryum	√								
Dev Satra Alanı	√								
Akl ocuk Arabaları	√		√						
Tren ve Tirtil	√				√		√		√
Kum Boyama	√	√			√		√		
Tahta Oyuncak	√	√							
Dokun Oyna Blm		√			√		√		√
Pet Shop		√			√	√	√	√	√
Masaj Koltukları	√	√	√				√	√	
Kadınlar Kulb									√

Neo= Neo Plus; Esp=Espark;
Kan=Kanatlı; zd= zdilek

Ank=Ankamall; Arm= Armada; Cep= Cep;
Ken= Kentpark;
Gor= Gordion

En ok gzlemlenen bir diđer kategori ise ocuk eđence parklarıdır. Bu etkinlikler tm alıřveriř merkezlerinde var olmakla birlikte eřitlilik de gstermektedir. Aktif olarak kullanılan etkinlikler arasında Eskiřehir'deki NEO Alıřveriř Merkezini ele aldığımızda byk bir rekreatif top havuzuna ilaveten, dev sat-

ranç alanı, tren ve tırtıl, kum boyama ve tahta oyuncaklar mevcuttur. Özdilek Alışveriş Merkezinde ise lunapark şeklinde tasarlanan bir çocuk parkının yanı sıra akülü çocuk arabaları ve tren bulunmaktadır. Espark Alışveriş Merkezinde ise kum boyama, tahta oyuncak ve diğer alışveriş merkezlerinden farklı olarak dokun oyna bölümü ve pet shop bulunmaktadır. Sözü edilen ilk iki (NEO ve Özdilek) alışveriş merkezine göre çocuk eğlence parklarının Espark'ta ve Kanatlı AVM' dar kapsam ve seçenekli olduğu söylenebilir.

Bunlara ilave olarak Ankara'daki AVM'lerde bir çok etkinliği içinde barındıran bilgisayar oyun alanları ve oyun parklarının yanı sıra Kentpark Alışveriş Merkezinde ise bunlardan farklı olarak tırmanma duvarı eğlence merkezleri içinde yer almaktadır. Ayrıca, Ankamall, Gordion, Cema Alışveriş Merkezlerinde çocuk oyun alanları, dokun oyna ve tren-tırtıl ve ayrıca Ankamall ve Cema Alışveriş Merkezinde kum boyama etkinliği yapılmaktadır. Armada ve Gordion Alışveriş Merkezinde Çocuk Sanat Atölyesi adı altında çocukların yaratıcılıklarını geliştiren çeşitli etkinliklerin yer aldığı gözlenmiştir.

Rekreasyonel etkinlik ve mekânlar bakımından AVM'lerde önemli bir yer tutan mekanlardan biri de sinemalardır. Eskişehir'deki dört AVM'den biri hariç üçünde ise sinema hizmetleri aktif olarak sunum yapmaktadır. Benzer uygulamaları Ankara'daki AVM'ler için de söylemek mümkündür. Özellikle hafta sonları ve akşam seanslarında bu tür rekreasyonel alanların yaygın olarak kullanıldığı görülmektedir. Burada, temizlik eğitimiyle ilgili bir program geliştirme sürecinde şu konuların dikkate alınması önerilmektedir.

Ankara'daki AVM'lerde dikkat çeken bir konu olarak, pet shop ve güzellik/sağlık salonlarının araştırma yapılan tüm AVM'lerde bulunmasıdır. Ankara'daki AVM'lerin dördünde (Gordion hariç) bilgisayar oyun alanlarının varlığı dikkat çekmektedir. Aynı şey Eskişehir'deki AVM'ler için de geçerlidir.

Eskişehir'de Özdilek AVM hariç, tüm AVM'lerde bulunan diğer bir alan ise masaj koltuklarıdır. Özellikle, birer dinlenme ve rahatlama aracı olarak bu koltuklar bazı orta yaş üzeri hedef kitle tarafından yaygın bir biçimde kullanılmaktadır. Birer manyetik alan olarak AVM'lerde hissedilen yorgunluğun üstesinden gelinmesinde bu alanlardan yararlanılabilmektedir. Durum Ankara'daki AVM'ler bakımından ele alındığında ise; masaj koltuklarının Cema, Kentpark AVM'lerinde bulunduğu görülmektedir (Tablo 1).



Resim 1. Rekreasyonel etkinlik/mezan örnekleri-1
Kaynak: Arařtırmacılar tarafından çekilmiřtir.

Eskiřehir ve Ankara'daki AVM'lerde yer alan ortak alanları vurguladıktan sonra, AVM'lerin spesifik etkinlikleri de bünyelerinde bulundurdukları tespit edilmiřtir. Bu anlamda bir karřılařtırma yapmak gerekirse Eskiřehir'deki NEO AVM'de carting ve mini köpek balıęı akvaryumu, Esparka saęlık merkezi, pet shop, dokun oyna bölümü, Kanatlı AVM'de ise bowling merkezi ve karaoke farklı rekreasyonel alanlar olarak dikkat çekmektedir. Bunun yanı sıra, Özdilek AVM'de bulunan fitness farklılařtırılmıř bir sportif rekreasyon alanı olarak deęerlendirilmiřtir. Durum Ankara'daki AVM'ler bakımından incelendięinde; Kentpark Alıřveriř Merkezinde ise dięer 4 Alıřveriř merkezinden farklı olarak bowling salonu bulunmaktadır.



Resim 2. Rekreasyonel etkinlik/mezan örnekleri-2
Kaynak: Arařtırmacılar tarafından çekilmiřtir.

Kentpark alışveriş merkezinde ise geniş bir alana yerleşmiş her türlü sportif etkinliği içinde barındıran fitness salonları, havuz, tırmanma duvarı, sauna gibi özellikleri olan bir sportif rekreasyon alanı yer almaktadır.

Tablo 2. Eskişehir ve Ankara AVM’lerdeki değişkenlik gösteren etkinlikler

Rekreasyon Etkinlikleri ve Alanları	Eskişehir				Ankara				
	Neo	Esp	Knt	Özd	Ank	Arm	Cep	Ken	Gor
İmza günü	√	√	√	√	√	√	√	√	√
Çocuk tiyatrosu	√	√	√	√	√			√	
Fal etkinlikleri		√	√				√		
Oto show		√	√					√	
Konser	√	√						√	
Sergi	√	√			√	√	√	√	√
Temalı etkinlik		√	√	√	√	√	√	√	√
Spor Okulları					√				
Neo= Neo Plus; Esp=Espark; Kan=Kanatlı; Özd= Özdilek					Ank=Ankamall; Arm= Armada; Cep= Cepa; Ken= Kentpark; Gor= Gordion				

Tablo 2, Eskişehir ve Ankara’da zamansallık temeline göre değişkenlik gösteren rekreasyonel etkinlikleri göstermektedir. Durum Eskişehir bakımından ele alındığında; imza günleri ile çocuk tiyatrolarının yoğun olarak kullanıldığı görülür. Benzer şekilde temalı etkinlikler kapsamında da bir takım organizasyonların yapıldığı tespit edilmiştir. Örneğin, Eskişehir’deki Espark AVM’de “Sevgililer Günü”ne özel sevgi ağacı konseptli bir etkinlik düzenlenmiş ve yüzlerce kişi sevgilerini bu mekan da sergilemiştir. Sanat sergileri de AVM’leri kullanmaktadır. AVM’ler adeta günümüzün modern birer sergi salonları haline gelmiştir. Özellikle hedef kitleye ulaşmada eşsiz deneyimler sunan AVM’ler bu etkinliklerle de tüketicilerine ulaşmaya çalışmaktadır. Fotoğraf, ebru ve yağlı boya sergileri bu kapsamda değerlendirilebilir. Fal günleri, Oto Show ve konserler de Eskişehir deki alışveriş merkezleri tarafından tercih edilmektedir. Durum Ankara’daki AVM’ler bakımından incelendiğinde benzer etkinliklerin olduğunu söylemek mümkündür. Ancak Eskişehir’deki AVM’lerden farklı olarak Ankara’daki AVM’lerde kermesler ve haftanın belirli günleri piyano dinletisi gibi etkinliklerin bulunduğu, Gordion, Ankamall ve Kentpark AVM’lerde ise bazı modacıların defilelerine yer verildiği gözlemlenmiştir. Kentpark ve Ankamall AVM’de çocuk tiyatroları için ayrı bir alan ayrılmış ve faaliyetlerini sürdürmektedirler.

Bunların yanında bir alışveriş merkezinde (Gordion AVM’de) ilk kez kurulan “Ladies Club” kadınların alışveriş keyfini paylaştıkları ve kulübün düzenlemiş

olduđu seminer, imza gn, syleři, ahřap boyama, ay saati ve pilates gibi etkinliklerin yapıldıđı gzlemlenmiřtir.

Tm bunların yanı sıra, Ankara'daki Ankamall'da yaz aylarında bařta ocuklar olma zere belirli bir hedef kitleye ynelik olarak yaz okulları ya da spor okulları konseptli etkinlikleri yer verildiđi tespit edilmiřtir.

SONU VE TARTIřMA

Arařtırmada elde edilen sonuca gre, Eskiřehir ve Ankara'daki AVM'lerde sabit/daimi ve zamansallık temeline gre deđiřkenlik gsterebilen rekreasyonel etkinlik ve alanlar ortaya konmuřtur. Yiyecek-iecek kortları ve ocuk eđlence parkları gibi alanlar tm alıřveriř merkezlerinin ortak rekreasyonel etkinlik karakteristiđi ortaya ıkarken, bowling gibi farklı etkinliklere de yer verildiđi bulgusu elde edilmiřtir.

Rekreatif etkinlik ve seenekler alıřveriř merkezi yetkililerinin tercih edebilecekleri nemli opsiyonlardır. Alıřveriř merkezleri ocukları kendilerine ekmek iin birok alternatif seenekler geliřtirmektedir, rneđin, Eskiřehir'deki NEO AVM'deki geniř bir alana yayılan sabit ve hareketli ocuk rekreasyon park ve etkinlikleri ebeveynleri ilgili alıřveriř merkezine ekmektedir. Sz edilen AVM'de akvaryumun yemek ve oyun katında bulunması da vakit geirmek amacıyla kullanılabilirlik aısından olumlu bir avantajdır.

Ahmed, Ghingold ve Dahari (2007) tarafından iřaret edildiđi gibi, AVM'ler gnmzde eđlence, sosyalleřme, aile yeleri ile birlikte zaman geirme gibi nedenlerle rekreasyonel merkezler haline gelmiřtir. Bu anlamda da ziyaretilerin ortalama % 35-40'ının (Arslan, Sezer ve Isigicok 2010; Ahmed, Ghingold ve Dahari, 2007) haftada en az bir kez ziyaret edilen meknlar olarak ironik bir benzetme ile mabedler haline gelmiřtir.

Arslan, Sezer ve Isigicok'un (2010) yaptıkları alıřmada da altı izildiđi gibi AVM ziyaretileri boř zaman aktivite ya da etkinlikleri nedeniyle bu yerleri tercih etmektedir. Bu anlamda AVM'ler ok geniř yelpazede rekreasyonel etkinlik ve alanlarla hedef kitleyi merkezlerine ekmeye alıřırlar. Sinema salonları, yiyecek-iecek kortları, ocuk oyun parkları gibi alanlar neredeyse tm AVM'lerin bulundurdıkları rekreasyonel alan/etkinlikler olarak ortaya ıkmaktadır. Bunun yanı sıra sosyal yařama dair diđer tamamlayıcı her tr hizmet de bu kapsamda deđerlendirilmektedir. rneđin, Eskiřehir'deki Espark AVM'de bulunan gzellik salonu ve sađlık hizmetleri blm, tketicilerin eřitli sađlık sorunlarını ve kiřisel bakımlarını karřılayabilecekleri nemli noktalar. Bu da gnmz sanayi toplumlarında AVM'lerin yařamın pek ok yn ile ilgili hizmetler sunduđunun bir gstergesidir.

Konsept olarak tüm alışveriş merkezlerinde zamana göre değişkenlik gösteren ve temalı etkinlikler ortak sunulan rekreatif hizmetlerdir. Eskiden perakende mağaza markaları arasında olan rekabet günümüzde ise AVM'lerin artması ile şekil değiştirmiştir. Diğer bir ifadeyle, AVM'ler özellikle hafta sonları ve özel günlerde tüketicilerine çekmek için ürün indirimlerinin ötesinde bir şeyler yapmanın gerekliliğinin farkına varmış durumdadır. Hedef kitleyi çekmenin en etkin yollarından biri rekreasyonel seçeneklerin artırılmasıdır. İlgili çekici rekreasyonel etkinlikler ya da alanlar sayesinde AVM'ler insan trafiğini artırmayı başarmaktadır.

Tüketicilerin alışverişe ilişkin eğilimleri, alışveriş merkezlerini ziyaret şekillerini ve buraları neden tercih ettiklerini ve tekrar ziyaret etme nedenlerinin altını çizmektedir (Reid and Brown, 1996). Bu anlamda, ziyaret sıklığını artırıcı her tür etkinlik, perakende yönetiminin gelecekte daha iyi hizmet vermesine ve tüketicilerin beklentilerini karşılamasına vesile olacaktır. Özellikle yapılan etkinlikler ağızdan ağıza iletişim sayesinde çoğaltan etkisi ile geniş bir hedef kitleye ulaşmaktadır.

Çalışma Ankara ve Eskişehir'deki AVM'lerin rekreasyonel etkinlik ve alanlarını karşılaştırılmasına olanak vermektedir. Bu çalışma sadece iki şehrin değil aynı zamanda dokuz alışveriş merkezinin etkinlik düzeylerinin karşılaştırılmasına olanak vermektedir. Yiyecek-içecek kortları ve çocuk parkları vazgeçilmez rekreasyonel etkinlikler/alanlar olarak dikkat çekerken, tasarımına göre farklı sabit etkinliklere yer veren alışveriş merkezlerinin olduğu (örn., bowling, car-ting gibi) görülmektedir.

Sonuç olarak; yapılan bu çalışma sonucunda sonucu edinilen bulgular doğrultusunda, alışveriş merkezlerinin insanların yaşamlarında vazgeçilmez bir unsur haline geldiği ifade edilebilir. Tüketiciler her türlü ihtiyaçları için farklı mekanlarda ki dağınık mağazalara gitmek yerine daha kısa zamanda daha çok ürüne ulaşabilmek için bu mabetleri tercih etmektedir. Bunun yanı sıra salt alışveriş odaklı olarak görünmeyen bu merkezler sanayi toplumlarının sosyalleşme, rekreasyon, eğlence ve boş zamanları etkin bir biçimde değerlendirme yerleri olarak karakterize edilebilir. Her bir alışveriş merkezi kendine özgü etkinlikler tasarlama ve bunları tüketiciye daha çabuk, daha çarpıcı ve daha farklı ambalajda sunma potansiyeline sahip olup, bu etkinlikler alışveriş merkezlerinin imajına katkı sağlayabilmektedir. Tüketiciler her yeni gün şekil değiştirmiş ihtiyaçlarla güne uyanmakta ve alışveriş merkezleri ise bu ihtiyaçları karşılama arzusu ile kendilerini güncellemeye çalışmak durumundadır. Rekreasyon alanındaki gelişmeler ve trendler çerçevesinde etkinlik düzenleyen alışveriş merkezleri insan trafiğini kendilerine çekebilir.

SINIRLILIKLAR VE GELECEK ARAřTIRMALAR

Her arařtırmada olduđu gibi bu arařtırmanında bir takım sınırlılıkları bulunmaktadır. Nitel arařtırmanın ve kullanılan ikincil veri yönteminin dođası geređi bir genellenebilirlik probleminin varlıđından söz edilir. Bu arařtırmanın diđer bir sınırlılıđı Türkiye'nin iki řehrinde (Eskiřehir ve Ankara) geręekleřtirilmesi- dir. Gelecekte yapılacak arařtırmalarda, daha geniř bir cođrafik merkezin arařtırmaya dahil edilmesi daha genellenebilir sonuçların elde edilmesini sađlayabilir. Bu anlamda, cođrafik olarak diđer büyük metropol kentlerindeki-özellikle de İstanbul'daki- alışveriř merkezlerinin arařtırmaya dahil edilmesi çalıřmaya yeni bir boyut kazandıracaktır. Gözlem yöntemi, görüşme ve anket gibi uygulamalar ile desteklenerek ileriki çalıřmalar daha genellenebilir sonuçlar verebilir. Dolayısıyla, ileride yapılacak arařtırmalarda, Eskiřehir ve Ankara'da de yařayan insanların gereksinimleri karřılayabilecek anketlerin yapılması alışveriř merkezlerine katkı sađlayabilir. Bu çalıřmalar gelecekte yapılacak etkinliklere de temel teřkil edecektir. Uluslararası kapsamla ilgili olarak ticari rekreasyon uygulamalarının kültürel düzeyde farklılık gösterebilir. Dolayısıyla kültürel perspektifi göz önünde bulunduran çalıřmaların yapılması alana ek bir katkı sađlayacaktır.

KAYNAKÇA

- Acar, G. (2006). Alışveriř merkezlerinde peyzaj tasarımı (Basılmamıř Yüksek Lisans Tezi). Ankara: Ankara Üniversitesi Fen Bilimleri Enstitüsü, Peyzaj Mimarlıđı Anabilim Dalı.
- Argan, M.,(2007). *Eđence Pazarlaması*. Ankara: Detay Yayıncılık.
- Barratt, M., Choi, T.Y., and Li, M. (2011). Qualitative case studies in operation management: Trends, research outcomes, and future research implications, *Journal of Operations Management*, 29 (4): 329-342.
- Bucher, C. A. ve Bucher, R. D. (1974). *Recreation for Today's Society*. Prentice-Hall, Inc., New Jersey: Englewood Cliffs. Akt. Köktaş, ř. K. (2004). *Rekreasyon: Boř Zamanı Deđerlendirme*. Ankara: Nobel Yayıncılık.
- Arslan, T.V., Senkal, F. ve Isigicok, E. (2010). Magnetizm of shopping malls on young Turkish consumer, *Young Consumers*, 11 (3): 178-188.
- Ahmed, Z. U., Ghingold, M.D. ve Dahari, Z. (2007). Malaysian shopping mall behavior:an exploratory study, *Asia Pacific Journal of Marketing and Logistics*, 19(4) : 331-348.
- Beyard, M.D., Braun, R.E., McLaughlin, H., Philips, R.L. Ve Rubin, M.S. (2001). *Developing Retail Entertainment Destinations*. Washington, DC.: Urban Land Institute.
- Chetthamrongchai, P. and Davies, G. (2000). Segmenting the market for food shoppers using attitudes to shopping and to time, *British Food Journal*, 102 (2):81-101.
- Cowton, C.J. (1998). The use of secondary data in business ethic research, *Journal of Business Ethics*, 17 (4): 423-434.
- Cutler, A. (2004). Methodical failure: the use of case study method by public relations researchers, *Public Relations Review*, 30: 365-375.
- De Nisco, A. ve Napolitano, M.R. (2006). Entertainment orientation of Italian shopping centres: antecedents and performance, *Managing Service Quality*, 16 (2): 145-166.
- Dholakia, R.R. (1999). Going shopping: key determinants of shopping behaviors and motivations, *International Journal of Retail & Distribution Management*, 27 (4): 154-65.

- Dubé, L., and Paré, G. (2003). Rigor in information systems positivist case research: current practices, trends and recommendations, *MIS Quarterly*, 27 (4): 597-635.
- Easton, G. (2010). Critical realism in case study research, *Industrial Marketing Management*, 39:118-128.
- Guiry, M., Magi, A.W. ve Lutz, R.J. (2006). Defining and measuring recreational shopper identity, *Academy of Marketing Science. Journal*. 34 (1): 74-83.
- Jensen, C.R. ve Guthrie, S. (2006). *Outdoor Recreation in America*. Altıncı Basım, Human Kinetics, Champaign.
- Kır, İ. (2007). Yükseköğretim gençliğinin boş zaman etkinlikleri: KSÜ örneği, *Fırat Üniversitesi Sosyal Bilimler Dergisi*, 17 (2): 307-328.
- Kooijman, D. (2002). A third revolution in retail? The Dutch approach to leisure and urban entertainment, *Journal of Retail & Leisure Property*, 2 (3): 214-229.
- Kose, H., Tokay Argan, M. ve Argan, M. (2011). Special Event Management And Event Marketing: A Case Study Of TKBL All Star 2011 İn Turkey, *Journal of Management and Marketing Research*, 8: 1-11.
- Köktaş, Ş. K. (2004). *Rekreasyon: Boş Zamanı Değerlendirme*. Ankara: Nobel Yayıncılık.
- Kömürücü, B. (2007). Değişen tüketim kültürü ve serbest zaman etkinliklerinin yeni kamusal mekanı: Ankara Atakule ve Ankamall alışveriş merkezleri örneği (*Basılmamış Yüksek Lisans Tezi*), Ankara: Gazi Üniversitesi Fen Bilimleri Enstitüsü,
- Lerman, D., and Callow, M. (2004) Content Analysis in Cross-Cultural Advertising Research: Insightful or Superficial? *International Journal of Advertising*, 23 (4), 507-521.
- Maki, D., and Sjöstrand, N. (2007). Sport Sponsorship as a Marketing Communication Tool: A Case Study of Two B2B Companies (*Bachelor Thesis*), Lulea University of Technology.
- Mull, R. F., Bayless, K. G. ve Jameison, L. M. (2005). *Recreational Sport Management*. Dördüncü Basım, Champaign: Human Kinetics.
- Oeye, C., Byelland, A.K. ve Skorpen, A. (2007). Doing participant observation in a psychiatric hospital-Research ethics resumed, *Social Science & Medicine*, 65: 2296-2306.
- Ohanian, R. ve Tashchian, A. (1992). Consumers' shopping effort and evaluation of store image attributes: The roles of purchasing involvement and recreational shopping interest, *Journal of Applied Business Research*, 8 (4): 40-49.
- Özcan, B. (2007). 'Rasyonel satın alma ve boş zaman sürecine ait alışveriş eylemlerinin birlikte sergilendikleri mekanlar: Alışveriş merkezleri. *Sosyal Bilimler Dergisi*, 9 (2): 40-60.
- Rabianski, J. (2003). Primary and secondary data: Concepts, concerns, errors, and issues, *The Appraisal Journal*, 71. 1: 43-55.
- Reid, R. and Brown, S. (1996). I hate shopping! an introspective perspective, *International Journal of Retail & Distribution Management*, 24 (4): 4-16.
- Saunders, M. (2007). *Research Methods of Business Students*. Dördüncü Baskı, Harlow: Financial Times/Prentice Hall.
- Silvestre, B.D.S. and Dalcol, P.R.T (2010). Innovation in natural resource-based industrial clusters: a study of the Brazilian oil and gas sector, *International Journal of Management*, 27(3): 713-727.
- Solomon, M.R. (1994). *Consumer Behavior*, Allyn Bacon.
- Tsai, S. (2010). Shopping mall management and entertainment experience: a cross-regional investigation, *The Service Industry Journal*, 3 (3): 321-337.
- Yılmaz, Ş. (2007). Rekreasyon Faaliyetlerinin Yönetim ve Organizasyonu: Antalya Bölgesindeki Beş Yıldızlı Otel İşletmelerine Yönelik Bir Uygulama (*Basılmamış Yüksek Lisans Tezi*). Antalya: Akdeniz Üniversitesi Sosyal Bilimler Enstitüsü.
- Yin, R.K. (2003). *Case Study Research: Design and Methods*. Sage Publica

Örgüt Çalıřmalarında Oyun ve Pratik Teorisi

Alper ASLAN

Dokuz Eylül Üniversitesi,
Sosyal Bilimler Enstitüsü
E-posta: alperaslan79@gmail.com

ÖZ

Modernliğin bir ürünü olan oyun-çalıřma karřıtlığı, modernliğin düşünömselleřme-
siyle sorgulanmakta ve örgütlerde oyunun yönetim tarafından kullanımı artmaktadır.
“Örgüt çalıřmalarında oyun yazını”nın, örgütlerde oyunun yönetim tarafından kulla-
nımına yönelik tutumu modern ve eleřtirel yaklařım çerçevesinde farklılařmaktadır.
Oyunun belirsizliđi, örgütlerde oyuna yönelik teorik bakıř açısının derinleřtirilmesini
gerektirmektedir. Bu yönde, bu çalıřmada örgüt çalıřmalarında oyunun etkileřimsel-
liđi, süreçselliđi ve her günkülüđü kapsamında “pratik teorisi”yle ele alınması gerektiđi
belirtilmiřtir. Çalıřma pratiklerinin ilkesel ve edimsel ögelerinin deđerlendirilmesi
gerektiđi ve bunun da arařtırma alanı ve katılımcılarına yakın olmaya sađlayan tek-
niklerle yapılabileceđi vurgulanmıřtır.

Anahtar sözcükler: Pratik teorisi, oyun, örgüt

GİRİř

Tarih boyunca, oyun kavramsallařtırmaları deđerkenlik göstermiřtir (Spariosu 1989; Marcuse 1998; Sutton-Smith 2001; Huizinga 2006). Ele alınması güç bir kavram olması (Dursun 2008), oyunun birçok tanımını dođurmuřtur. Oyunun ne olduđunu herkesin bilmesine karřın; iř, oyunu tanımlamaya gelince herkes zorlanmakta ve bazı bilim adamları oyunu tanımlamayı olanaksız bulmaktadır (Spariosu 1989: 1). Oyunun tanımının yanında, iřlevleri konusunda da mutlak bir uzlařma yoktur. Oyun gelişme, birliktelik, özgürlük gibi olumlu ya da bařı-bořluk, verimsizlik, yıkıcılık gibi olumsuz kavramlarla anılabilmektedir (Spariosu 1989; Marcuse 1998; Sutton-Smith 2001).

Oyun çalıřmaları yazını, oyunun çok farklı etkinlikleri kapsadıđını vurgula-
maktadır (Sutton-Smith 2001: 4–5). Sosyalleřme (Simmel 2009: 143–146), sanat (Huizinga 2006), fantezi, imgelem (Sutton-Smith 2001: 4), řakalar, mizah (Collinson 2002), dinsel ritüeller (Huizinga 2006; Sandelands 2010: 79), yılbası, dođum günü vb. seremonileri (Dandridge 1986; Sutton-Smith 2001: 5), dans

(Huizinga 2006: 209), tiyatro, farklı yarışmalar, seyahat, dağcılık, rafting, bahçeyle uğraşma, şarkı söyleme, müzik aleti çalma gibi (Sutton-Smith 2001: 5) birçok etkinlik oyun ve /ya da oyunsal olabilir. Yukarıdaki etkinliklerin çeşitliliği, oyunun etkinlik temelinde tanımlanamayacağını göstermektedir (Burke 1971; Sutton ve Smith 2001). Dursun (2008: 3); Wittgenstein'dan esinlenerek, oyunların tümünün paylaştığı bir ortaklıktan söz edilemeyeceğini ancak oyunlar arasında benzerliklerin olabileceğini belirtmiştir. "Farklı oyunların farklı özelliklerinden" söz edilebilecekken, tüm oyunlar "tanımca ya da bir ortaklıkla sınırlanamayacaktır (Dursun 2008: 3; ayrıca bkz. Spariosu 1989: 3-4). Oyunun tanımlanmasını zorlaştıran "çelişkili, ikilemlilik, aradalıklı, karmaşık, belirsiz" yapısına yazında dikkat çekilmektedir (Fink 1968: 25; Sutton-Smith 2001; Yarnal 2004: 353-354; Dursun 2008; Statler vd. 2009: 99; Kolb ve Kolb 2010: 28). Oyunun yukarıda belirtilen özellikleri, onun "ya/ya da" mantığıyla (Beck ve Lau 2005) ele alınmasının olanaksızlığını ifade etmektedir. Diğer bir deyişle, oyunu belirli kategorilerle sınırlandırmak olanaksızdır (Dursun 2008).

Fink, oyunu tanımlamada "yeterli ölçütlerin olmadığını ve oyunun çelişkiyle kavranması gerektiğini" belirtmiştir (Fink 1968: 25; ayrıca bkz. Kolb ve Kolb 2010: 28). Oyun "hayali-gerçek, ussal-ussal olmayan, amaçlı-amaçsız, ciddi-gayri ciddi", gibi çelişkiler barındıran belirsiz bir kavramdır (Dursun 2008; Kolb ve Kolb 2010: 28). Dursun (2008: 23), Heidemann'ı kaynak göstererek "oyunun ontolojik durumunun bir ontolojik ikilem" olduğunu ve bu yapısından dolayı oyunun aynı zamanda "aradalıklı" (eşik) ve "ikili" yapıda olduğunu belirtmiştir. Statler vd. (2009: 99) oyunun "ussal, değişmeyen doğa yasalarından çok belirsizlik ve karışıklıkla (kaos) ilintili olduğunu ve belirli bir hedefe ulaşmada doğrudan araç olarak kullanılamayacağını" belirtmişlerdir.

Yazında, oyunun sıkça vurgulanan diğer bir özelliği de oyunun kendinde amacını taşımasıdır. Oyunsal etkinlikler başka amaçlar için yapılabilmelerine karşın, kendinde amaçlarını da taşırlar¹ (Csikszentmihalyi ve Bennett 1971: 48; Miller, 1973). Oyunsal etkinliklerde amaç ve araç ayrımı bulanıktır (Miller 1973: 91). Oyunu belirleyen ilgili etkinliğin yalnızca araçsal olarak, herhangi bir amaç ulaşmak için en verimli şekilde yapılmamasıdır (Miller 1973: 92; Mainemelis ve Ronson 2006: 90). Oyunun kendinde amacını taşıması onu özgürlükle ilişkilendirir. Oyunda her zaman için -sınırsız olmasa da- özgürlük ve olanaklar silsilesi vardır. Söz konusu özgürlük ve olanaklar kaybolduğunda oyun, oyun olmaktan çıkmaktadır (Csikszentmihalyi ve Bennett 1971; Gordon 2009).

¹ Örneğin oyun olarak dağcılık pratiğinde zirveye ulaşmak amaçken, dağcılık pratiğinin kendisi, zirve yolu/süreci -zirveye ulaşılmasa da- kendinde amacını taşır (Miller, 1973: 93). Hiçbir dağcı zirveye helikopterle bırakılmak istemez.

Örgüt çalışmalarında, oyun yeterli ilgiyi görmemekle birlikte (Mainemelis ve Ronson 2006: 82; Kavanagh 2011), oyuna yönelik teorik bakış açısının derinleşmesi gerekmektedir (Bolton ve Houlihan 2009: 565). Bu çalışmada; öncelikle, modernlikten, düşünümsel modernliğe örgütlerde oyuna yönelik tutumlardaki değişiklikler tartışılacaktır. Örgütlerde oyun yazınında oyunun ele alınışı modern ve eleştirel yaklaşım kapsamında değerlendirildikten sonra, oyuna yönelik teorik bakış açısının derinleşmesi için oyunun pratik teorisi açısından incelenmesi gerektiği belirtilecek (Malaby 2007) ve bu kapsamda oyunun etkileşimselliği, süreçselliği ve her güncülüğünün ele alınması için çalışma pratikleri ve öğeleri üzerine odaklanılması gerektiği önerilecektir.

YÖNTEM

Spariosu (1989: xi) oyun kavramının belirsizliği ve birçok etkinliğin oyun olarak kavramsallaştırılabilesinden dolayı, oyunla ilgili herhangi bir çalışmanın geniş kapsamlı yapılamayacağını altını çizmiştir. Genel olarak, örgütlerde oyun yazınına eleştirel bir yaklaşımla bakan bu çalışmanın savları “örgütlerde oyun” “oyun” ve “pratik teorisi” yazınlarından yararlanılarak oluşturulmuştur. Çalışma, söz konusu yazınlardan belirli soyutlamalar çerçevesinde, örgütlerde oyunun nasıl daha iyi açıklanabileceğine yönelik değerlendirmeleri içermektedir ve bu yönde çalışmanın söz konusu yazınlardan kapsamlı bir değerlendirmesini yapmadığı gözden uzak tutulmalıdır.

OYUN-ÇALIŞMA AYRIMI

Fink (1968: 19), oyun-çalışma karşıtlığının kullanılması durumunda oyunun ontolojik anlamının kavranamayacağını belirtse de örgütlerde oyunu incelemek için söz konusu karşıtlık üzerinde durulması gerekir. Oyun-çalışma karşıtlığı mutlak olmaktan çok, modernliğin bir ürünüdür (Hinman 1975; Marcuse 1998). Dünyanın büyük bir bölümünde, 17. yüzyılda ortaya çıkan modernlikle dünyayı, insanları açıklamak ve yönetmek araçsal usa indirgenmiştir (Marcuse 1998).

Beck ve Lau (2005) modernliğin mantığını, kavramlar arasında kes(k)in sınırlar çizerek, ikicikler oluşturan ve bu ikiciklerden birini diğerine her zaman tercih eden “ya/ya da” mantığı olarak göstermiştir. Modernlik öncesi belirgin olmayan örgüt (işyeri)-ev, üretim-tüketim, çalışma-oyun, çalışma zamanı-serbest zaman ikicikleri, modernlikle belirginleşmiştir. Çalışma, ussal bir etkinlik olarak ele alınmıştır. Buna karşın, serbest zaman etkinlikleri, oyun; ussal olmayan olarak görülmüş ve verimsizliğe, zamana kaybına yol açanlar olarak çalışmanın karşısında olumsuzluklarla ilişkilendirilmiştir (Hinman 1975; Fırat ve Venkatesh 1995; bkz. Tablo 1). Modernlikle oyunun, örgüt ve çalışma zamanının dı-

şında gerçekleşmesi gerektiği savunulmuştur. Oyundan, daha verimli çalışabilmeleri adına çalışanları örgüte dinlenmiş ve zinde bir şekilde getirmesi beklenmiştir (Rojek 1995; söz konusu düşüncenin eleştirisi için bkz. Adorno ve Horkheimer, 2010).

Tablo 1: Çalışma-oyun karşıtlığında kullanılan bazı kavramlar

<i>Çalışma</i>	<i>Oyun</i>
Amaçlı	Amaçsız
Ciddi	Ciddi olmayan
Zorunlu	Gönüllü
Planlı	Spontane
Sonuç yönelimli	Süreç yönelimli
Dış motivasyonlu	İç motivasyonlu
Zahmetli	Zevkli
Üretim	Tüketim

Kaynak: (Hartung 2002: 427)

Özellikle 1980 sonrası modernliğin “ya/ya da mantığı”nın birçok alanda sorgulandığı ve modernliğin düşünömselleşme sürecine girdiği belirtilmiştir (Beck ve Lau 2005). Bu süreçte, üretim-tüketim, çalışma-oyun karşıtlıkları sorgulanmış, tüketim değer yaratan bir etkinlik olarak görölmüştür (Fırat ve Venkatesh 1995). Bu dönüşümün bir parçası olarak örgütlerde 1980 sonrası oyuna bakış açısı değişerek, çalışma ve oyun karşıtlığı sorgulanmıştır (Costea vd. 2005; Fleming 2005; Costea vd. 2007). Fleming (2005; 2009) örgütlerde oyunun araçsal kullanılma çabalarına “eğlence kültürü” (culture of fun) olarak adlandırmıştır. Söz konusu kültürlerde yönetim çalışmayla doğrudan ilgili olmayan “oyun, serbest zaman, tüketim, cinsellik, alternatif yaşam tarzları”yla ilgili (Fleming 2009: 7, 11) “olumlu deneyim ve duyguları örgütlerin içine daha fazla sokmaya” çabalayan (Fleming 2005: 289) “bireysel otantiklik” söylemi üzerine kurulu olduğu belirtilmektedir (Fleming 2009).

Costea vd. (2007: 158), “örgütlerde başarının çalışanların örgüte bağlılıklarının güçlü olduğu örgüt kültürleriyle ilişkilendirildiği ve söz konusu kültürlerin çalışan bağlılık ve katılımı sağlamada çalışmanın oyun olarak temsil edilmesini önemli gördüklerini” vurgulamışlardır. Bu kapsamda, örgütlerde oyunun çalışanların çalışma stresini azaltmak, onları daha mutlu kılmak ve daha verimli çalıştırmak yönünde araçsal kullanıldığı belirtilmektedir (Costea vd. 2005; Fleming 2005; Oowler vd. 2010).

ÖRGÜTLERDE OYUNA YÖNELİK ELEŐTİREL VE MODERN YAKLAŐIM

Genel olarak, örgüt çalışmalarında oyunun deęişen kavramsallařtırılmasına yönelik tutum, modern (işlevselci) ve eleřtirel yaklaşımlı çalışmalar açısından deęişmektedir (Collinson 2002). Modern yaklaşım oyunun olumlu etkiler doğurabilmesi adına ofis partileri, serbest ve temalı giyim günleri, mizah, eğitsel oyunlar gibi etkinliklerle yönetilebileceğine dayanır (Fleming 2005; Butler 2011). Söz konusu yazında oyun; liderlik (Kark 2011), yaratıcılık (Mainemelis ve Ranson 2006), verimlilik, iş tatmini artışı, çalışan katılımı sağlama, çalışanların kimlik ve düşüncelerinin yönetimi, örgüt içi iletişimi arttırma, çalışan devamsızlığını azaltma, örgütteki stresi azaltma gibi farklı alanlarda kullanılmaya çalışılmaktadır (Rodrigues ve Collinson 1995; Fleming 2005; 2009; Owler vd. 2010).

Eleřtirel yazın oyuna yönelik olumsuzlamaya sahip deęilse de oyunun mutlak denetlenebilir ve yönetilebilir ele alınarak, yönetim tarafından “sosyal mühendislik” (Rodriguez 2006) kapsamında kullanılma çabasına ve bu çabanın baskıcı olabileceğine karşı eleřtiredir (Collinson 2002; Redman ve Mathews 2002; Owler vd. 2010; Fleming ve Sturdy 2011). Örneğin, Walker (2011) Google’da üst düzey çalışanlar için uygulanan, çalışanların çalışma zamanlarının %20’sini kendi seçtikleri bağımsız projelere ayırmalarının onlar üzerindeki kontrol ve iş yükünü arttırdığını belirtmiştir.

Oyunu mutlak denetlenebilir ve baskıcı olarak almak oyunun ontolojisine aykırıdır (Dursun 2008). Eleřtirel yazının belirttięi oyunun yönetilebilir olmaması, onun her zaman için bir kontrol ve baskı aracı olamayacağını da ifade eder. Yönetim tarafından araçsal kullanılan oyun da amacının dışına çıkarak, yönetime karşı direniş, sinizm vb. şekillerini alabilir (Collinson 1988; Collinson 2002; Sorensen ve Spoelstra 2012). Bir bakıma yönetim güdümlü oyunla çalışan güdümlü oyun arasındaki ayırım bulanıklaşabilir, oyun içinde oyun(lar) oluşabilir (Butler vd. 2011; Sorensen ve Spoelstra 2012). Örneğin, yönetim tarafından oluşturulan neşe kültürüne eleřtirel olan Fleming ve Sturdy (2011) çalışmalarında görüştikleri katılımcıların yarısının neşe kültüründen memnun olduklarını belirtmişlerdir.

Genel olarak, örgütlerde oyun yazını oyunun belirsizliğine dikkat çekmekte ve örgütlerde oyunla ilgili daha fazla çalışma yapılması gerektiğini belirtmektedir (Redman ve Mathews 2002: 61; Sthyre 2008: 99; Owler vd. 2010: 349). Rodrigues ve Collinson (1995: 759–760) örgütlerde oyunsal pratiklerin bir parçası olarak mizahın (humor) “karmaşıklık, çok yönlülüęü ve bağlam-bağımlı” özelliklerinden dolayı, örgütlerde mizahla ilgili çalışmaların farklı bağlam, yapı ve süreçlere karşı duyarlı olmaları gerektiğini belirtmişlerdir (ayrıca bkz. Lynch,

2009). Bolton ve Houlihan (2009: 565), örgütlerde oyun ve eğlenceye yönelik “teorik bakışın derinleştirilmesi” ve örgütlerde oyunun bireylerce nasıl yaşandığı ve karşılandığıyla ilgili çalışmaların yapılması gerektiği yönünde görüş bildirmişlerdir. Malaby (2007: 96), oyunların “insan pratiklerinde temellenmeleri ve süreçsel olmalarından” dolayı, oyun çalışmalarında pratik teorisinden yararlanmayı önermiştir. Bu çalışma, sonraki kısımlarında bu öneriyi örgüt çalışmalarında oyun yazını için ele alacaktır.

PRATİK TEORİSİ VE ÖRGÜTLERDE OYUN

Pratik teorisi son yıllarda sosyal bilimlerin birçok alanında önem kazanmıştır (Schatzki vd. 2001; Sandberg ve Dall’Alba 2009). Hem maddesel hem düşünsel öğeleri taşıyan pratikler (Nicolini, 2009: 1400), bireylerin nesnelere, diğer kişilerle, doğayla, kendi kimlikleriyle, bedenleriyle vb. olan tüm yapıp-etmeleridir (Reckwitz 2002: 249-250).

Sosyal yaşamdaki yapılar (ilişkiler), kurumlar, kimlikler günlük yaşamdaki pratiklerde ve pratikler aracılığıyla temellenir (Bhaskar 1998; Miettinen vd. 2009). Pratik teorisi, yalnızca ne bireysel tutumlarla ne düşüncelerle ne söylemlerle ne de ilişkilerle ilgilenir. Pratik teorisi söylemler, ilişkiler, bireysel düşünceler, tutumlar, nesnelere ve bedenlerin birbirlerine dolaşık olarak, pratiklerde somutlaşmasına ya da görünür olmasına dayanır. Bu yönde, sosyal dünyayı açıklamada pratikleri analiz birimi eder (Reckwitz 2002; Sandberg ve D’Allba 2009). Pratiklerin analiz birimi edinilmesi sosyal bilimlerdeki yapı-birey, beden-zihin, birey-çevre, nesnel-öznel gibi temel ikicikleri aşabilmektedir (Reckwitz 2002; Miettinen vd. 2009).

Oyunu bireysel tutuma indirgeyen çalışmalar oyunu tanımlarken, bireyin anlamlandırmalarından hareket ederler (Beatty ve Torbert 2003) ancak bireyin anlamlandırmasındaki etkileşimselliği, bedenselliği ve maddeselliğini, diğer bir deyişle “dünya-içinde var olmak”lığı (being-in-the-world) değerlendirmezler (Sandberg ve Dall’Alba 2009; Heidegger, 2011). Bireyin anlamlandırmasında kendi özneliği etkili olsa da söz konusu süreç yalnızca öznel değildir. Bireyler belirli yapılar içinde diğer bireylerle, bedenleriyle, nesnelere olan etkileşim ve pratikler kapsamında dünyada varlıklarını sürdürürler (Archer 2000; Di Paolo vd. 2010). Oyun da belirli yapılar, bağlamlar içinde diğer bireyler, bedenler, nesnelere olan etkileşimler ve pratikler kapsamında oluşur ve anlamlandırılır (Steinkuehler 2006; Consalvo 2009; Di Paolo vd. 2010).

Csikszentmihalyi ve Bennett (1971: 46), oyunu “gönüllü yapılan pratikler ve bunların sonucunda çevreden gelen geribildirimlerle sağlanan olanaklıklar”

olarak tanımlamıřtır. Buradaki çevre ya da oyuna katılanlar, bedeni (Hunter ve Csikszentmihalyi 2000) diđer bireyleri (Simmel 2009: 134–146), hayvanları (Jerolmack 2009), nesnelere (Fink 1968; Sutton-Smith 2001: 6) kapsayabilir. Bu kapsamda oyunu deđerlendirirken bireyin etkileşimsel olarak dünya-içinde-var olduđu (Heidegger, 2011) ve anlamlandırmalarının diđerleriyle, bedeniyle ve nesnelere olan pratiklerine bađlı oldu göz önüne alınmalıdır (Fink 1968; Sandberg ve Dall’Alba 2009; Di Paolo vd. 2010). Sandberg ve Dall’Alba (2009), Heidegger’in (2011) “dünya-içinde-var olmak” kavramından geliřtirdikleri çalışmalarında birbirilerine dolařık (entwined) olan ve birbirlerinden ancak analitik olarak ayrılabilir pratiklerin diđer bireylerle, nesnelere, bedenle olan etkileşimler kapsamında ayrıntılandırılması gerektiđinin altını çizmiřlerdir.

Örgütlerde oyun yazınında oyuna ađırlıklı olarak bireysel tutum ve bireyler arasında sözsel etkileşim kapsamında (Holmes 2000; 2007; Lynch 2009) odaklanılmakta, oyun-beden ve oyun-nesne etkileşimleri üzerinde durulmamaktadır. Oysaki dünyadaki varlıđımız bedenliliđimsiz düşünülemez, dünyaya bedenimiz aracılıđıyla açılırız (Sandberg ve Dall’Alba 2009). “Bedenli biliř” (embodied cognition) kavramı beden ve zihnin ayrıık olmadıđını ve birbirlerinden bađımsız düşünüleceklerini ifade etmektedir. Diđer bir deyiřle, anlamlandırmamız bedensel hareket ve deneyimlerimizden ayrıık deđildir (Sandberg ve Dall’Alba 2009).

Ađırlıkları deđiřse de tüm çalışmalar bedenin farklı kullanımlarını içerirler (Hockey ve Allen-Collinson 2009). Bilimsel yönetim yaklařımından günümüze beden, yönetiminin hep ilgi odađı olmuřtur. Buna karřın, genel olarak örgüt çalışmalarında (Hockey ve Allen-Collinson 2009) özel olarak da örgütlerde oyun yazınında bedene yönelik arařtırmalar yetersizdir. Oyun yalnızca düşünsel deđil aynı zamanda bedenseldir (Hunter ve Csikszentmihalyi 2000). Marcuse (1998), özgür çalışmayı bedenin özgür kullanımına dayanan ve bireyi bedeniyle, diđer bireylerle ve nesnelere birleřtiren oyun olarak görmüř ve oyunu bireyin bedenine, diđer bireylere ve nesnelere yabancılařtıran, onlardan ayıran standartlařtırılmıř çalışmanın karřısında konumlandırmıřtır. Örgüt çalışmalarında oyun ve beden konusunda “oyun” ve “oyun olmayan” çalışma süreçlerinde bedensel hareketlerin nasıl farklılařtıđı, hangi bedensel hareketlerin çalışmanın oyunsallařmasını sađladıđı, engellediđi ve oyun sürecindeki anlamlandırmalarla beden, hareket iliřkileri arařtırılabilir konular arasındadır (Hockey ve Allen-Collinson 2009).

Genel olarak, örgüt çalışmalarında nesnelere üzerine çalışmalar da yetersizdir (Orlikowski 2010). Dünyadaki varlıđımız çevremizdeki nesnelere olan etkileři-

mimize de bağlıdır (Heidegger 2011). Bu yönde antropoloji, coğrafya, bilim ve teknoloji çalışmaları gibi birçok alanda nesnelere ya da maddeselliğin bireyler ve sosyal dünyayla olan dolaşıklıklarına ve nesnelere sosyal yaşamdaki etkilerine dikkat çekilmektedir (Pels vd. 2002: 2).

Bireyler; bahçeye uğraşma, yemek yapma, koleksiyon, süsleme, zanaat gibi üretim-tüketim, çalışma-oyun ayrımının bulanıklaşabildiği pratiklerde nesnelere “oyunsal” etkileşimlerde bulunmaktadır (Dant 1998; Campbell 2005: 34; Watson ve Shove 2008; Sennett 2009). Söz konusu pratiklerde bireyler nesnelere sunduğu olanak ve kısıtlarla kendilerini ifade etmektedirler. Oyunsal etkileşimlerin birleştirici olduğu bireyin bedeniyle, nesnelere birleşme yaşadığı belirtilmektedir (Marcuse 1998; Sartwell 2001). Örneğin, Sennett (2009: 229), zanaatkarların bedenleriyle, yaptıkları işle, işin yapıldığı nesnelere “hemhal” olabilmelerine dikkat çekmiştir.

Bireylerin nesnelere anlamlı ilişkiler kurabilmeleri yalnızca bireylere bağlı değildir. Nesnelere maddesellikleri, kullanım olanak ve kısıtları söz konusu süreçte etkilidir (Dant 2008; Watson ve Shove 2008). Çoğu zaman nesnelere ve beden arasındaki ayrım bulanıklaşmaktadır. Örneğin; araba, sürücüsünün bedenselliğine (varlığına) bir “eklenme” değil onun bedenselliğinin bir “uzantısı” durumuna gelebilmektedir (Ingold 2000: 319’dan aktaran Spinney 2006). Araba sürücüsü arabanın çıkardığı sesler, sağladığı görüş açıları, arabanın hareketleri vb. sürücü tarafından bedensel olarak duyulabilir ve sürücüsünün anlamlandırılmalarını etkiler (Dant 2004; ayrıca bkz. Spinney 2006). Bu kapsamda bir dağ yolunu eski model bir arabayla çıkmakla, son model bir ciple çıkmak, sürücü için farklı anlamlar sunacaktır.

İster masa başında ister kömür madeninde çalışılsın, çalışma yaşamında nesnelere etkileşim sürekli. Bireyler, sıklıkla nesnelere planlandıkları ve tasarlandıkları dışında kullanılır (Molotch ve McClain 2008). Standart işlerde bile çalışanlar nesnelere oyunsal olarak kullanabilmektedirler (Roy 1959:160-161; Molotch ve McClain 2008: 60). Bu kapsamda, örgütlerde oyun konusunda, nesnelere “oyun” ve “oyun olmayan” süreçlerdeki kullanım farklılıkları, nesnelere bir çalışmayı oyunsallaştırmaları ya da engellemeleriyle ilgili mekanizmalar, bireylerin bedenleri ve diğer bireylerle olan oyunsal etkileşimlerinde nesnelere etkileri araştırılabilir konular arasındadır.

Genellikle, örgütlerde oyun yazınında oyunla ilgili süreçlerden çok, durağan durumlar çalışılmaktadır. Bu kapsamda, örgüt kültüründen hareketle oyun kavramı sıklıkla araştırılmakta (Fleming 2005; Warmelink 2011), söz konusu

kültürlerin özellikleri üzerinde durulmakta (Warmelink 2011) ve söz konusu kültürlerle karşı bireylerin bakış açıları yansıtılmaktadır (Fleming 2005).

Bir eylemlilik alanı olarak oyun olanaklılığı, derinliği, tamamlanmamışlığı, sınırlı ve durağan olmayana, oluşu, süreçselliği ifade eder (Malaby 2007; Dursun 2008). Oyunun belirsizliği, farklı mantıkların kullanılabilmesini ve var olan sınırların aşılarak yeni oluşumların doğmasını sağlayabilir (Malaby 2009: 211; Howard-Grenville vd. 2011: 525). Bu yüzden oyunda değişimler, ters dönmeler, amaç dışına çıkmalarla sık karşılaşılır (Sorensen ve Spoelstra 2012). Oyun üzerinde mutlak denetim olanağı bulunmamaktadır, oyun “oyandıkça değişebilir” (Malaby 2007: 102). Sennett (2010: 344) “oyun oynama yeteneğinin yitirilmesinin, dünyevi koşulların şekil verilebilir şeyler olduğu anlayışını yitirmek” olduğunu belirtmiştir. Sutton-Smith (2001) de oyunu “uyum sağlayabilme değişkenliğiyle” (adaptive variability) ilişkilendirmiştir. Bu kapsamda yönetim tarafından denetim amacıyla kullanılabilen bir oyun çalışanlar tarafından ters yüz edilme olanağını da sunabilmektedir. Tüm bu konuların ele alınması süreçsel değerlendirmeyi gerektirir.

Süreçsel değerlendirme yalnızca değişimlerle sınırlı değildir. Var olan durumların yeniden-üretilmeleri (reproduce) de zamansal ve pratiklere bağlı olduğundan süreçsel değerlendirme kapsamındadır (Malaby 2007: 104; Volkoff vd. 2007: 834-835). İster yeniden-üretim (örneğin, oyunun devam ettirilmesi) ister değişim olsun süreçsel değerlendirmede belirli yapıların (durağan durumların) ve yapı-birey etkileşiminin ele alınması gerekir (Bakken ve Hernes 2006; Volkoff vd. 2007). Sosyal yaşamda değişimler, yeniden-üretimler yapı ve birey etkileşimleriyle olanaklıdır. Yapılar, bireyleri öncelese de bireylerin eylemlilikleri vardır (Bhaskar 1998). Süreçsel değerlendirmeler, pratiklere odaklanılmasını gerektirir (Malaby 2007). Örgütlerde oyun yazınında, oyun içindeki değişiklikler, oyun içindeki farklı durumlar, “oyun olmayandan”, “oyuna”; “oyun”dan, “oyun olmayana” geçiş süreçlerinde pratiklerdeki değişikliklerle ilgili konular araştırılabilecektir (Malaby 2007).

Oyun ve gerçek (günlük) yaşam arasında kes(k)in ayrımlar yoktur (Dursun 2008; Fink 1968; Hinman 1975; Yarnal 2004; Malaby 2007; Gordon 2009). Oyun kendi dünyasını yaratır ancak bu dünya gerçek yaşamdan kopuk bir dünya değildir (Dursun, 2008). Oyunun kendi içsel zaman ve mekânı olsa da oyunun oynanması için gerçek zaman ve mekâna ihtiyaç duyulur (Fink 1968: 24). Diğer bir deyişle, oyun dünya-içinde-var olur. Oyun dünyasıyla gerçek dünya ayrımı kısmidir, bulanıktır (Malaby 2007; Dursun 2008). Oyun dünyası ve gerçek dünya arasındaki ayrım kalktığında “oyunla”, “oyun olmayan” arasındaki ayrım da

bulanıklaşır (Hinman 1975; Dursun 2008). Gerçek dünya ve oyun dünyası birbirlerini etkilerler (Gordon 2009; Roy 1959).

Dursun (2008), oyun ve gerçekliğin ya da “oyun” ve “oyun olmayanın” hem aynı hem farklı olduğunun altını çizmiştir. Dursun (2008: 119, 121), “oyun” ve “oyun olmayanın”; herhangi birisinin kaybolmaksızın birbirleriyle yer değiştirdiklerini, bundan dolayı da aynı çemberde görülmeleri gerektiğini belirtmiştir. Bu kapsamda, oyunu, “oyun-oyun olmayan”, “günlük yaşam-oyun dünyası”, “gerçek-hayali” gibi ikici düşüncelerden sakınarak, birlik ve çokluk mantığıyla (hem ... hem...mantığı) ele almak gerekmektedir (Dursun 2008: 132-133). Söz konusu mantığı, örgüt çalışmaları için somutlaştırırsak, bir görevi yerine getiren bir çalışan görevinin kapsadığı çalışma pratiklerini bazen oyunsal bazen de oyunsal olmayan olarak yapabilir. “Oyun” ve “oyun olmayan” arasında geçişler olabilir (Hinman 1975; Malaby 2007; Dursun 2008). Genelde, örgütlerde oyun yazını, oyunu günlük çalışma pratiklerinden kopuk ele almaktadır (Malaby 2007). Söz konusu yazın, yönetim güdümlü oyunları günlük olağan yaşam pratikleri dışında, ayrı zaman ve mekânda ele alarak (Mainemelis ve Ronson 2006; Kark 2011), seremoniler, ofis partileri, giyim günlerine vb. odaklanmaktadır (Dandridge 1986; Statler vd. 2009).

Oysa insanlar “çocuklarına şefkatle bakarken, kendilerini vererek bahçede çalışırkenki” gibi günlük olağan pratiklerde oyun oynayabilirler (Sartwell 2000: 11). Oyun ve gerçek dünya arasındaki ayırımın bulanıklaşması kabul edildiğinde örgütlerdeki oyunun da günlük çalışma pratikleriyle yakın ilişkisi açığa çıkmaktadır. Örgütlerdeki günlük pratikler büyük oranda çalışma pratiklerinden oluşur. Örgütlerde zor çalışma şartlarında yönetim güdümlü olmayan oyun çalışanlar için örgütün her güncülüğü (everydayness) kapsamında oluşabilmektedir (Roy 1959; Besen 2006; Malaby 2007; Molotch ve McClain 2008: 60). Örgütlerdeki çalışma pratikleri örgütlerdeki oyunların ifade şekillerini, içeriklerini etkilemektedir (Roy 1959). Bu yönde örgütlerde oyunu daha iyi açıklamak için çalışanların günlük deneyimleri ve çalışma pratiklerine odaklanılmalıdır (Besen 2006; Malaby 2007).

TARTIŞMA VE SONUÇ

Çalışma boyunca oyunun etkileşimselliği, süreçselliği, her güncülüğü üzerinde durulmuş ve çalışma pratiklerinin analiz birimi olarak ele alınması gerektiği vurgulanmıştır (Malaby 2007). Bununla birlikte, çalışma pratiklerine odaklanması yapıların ne ele alınmamasını (Bhaskar 1998) ne de “kültür, söylem, hiyerarşi gibi kapsayıcı alınmasını” ifade eder (Sacks 1984’ten aktaran Llewellyn ve Hindmarsh 2010). Çalışma pratiklerinin ele alınması yapıların; bireylerin eylem-

lerinden, bireylerin ne yaptıklarıyla ilgili kavramsallařtırmalarından tamamen bağımsız olmadıklarına dayanır (Bhaskar 1998). Yapılar, bireyin; özneliđi, diđer bireylerle, bedeniyile ve nesnelere olan etkileşimleri ve pratikleri çerçevesinde somutlaşmaktadır (Sandberg ve D'Allba 2009).

Feldman ve Pentland (2003), çalışma pratiklerinin birbirlerinden ancak analitik olarak ayrılabilir -daha çok yapısal etmenlerle ilgili ilkesel ve eylemlilikle ilgili edimsel öğelerden olmak üzere- iki öğeden oluştuđunu belirtmişlerdir. İlkesel bir pratiđin yapılmasında "bekleneni, belirtileni, soyut şematik ya da ideal tasarımı, düşünceyi" ifade ederken, edimsel olan fiili olarak, pratiđin nasıl yapıldığını ifade eder (Feldman ve Pentland 2003: 101; Pentland ve Feldman 2005: 796). İlkesel ve edimsel öğeler arasında fark her zaman vardır. En standart çalışma pratiklerinde bile ilkesel ve edimsel arasında deđişkenlik olabilmektedir (Feldman ve Pentland 2003; Pentland ve Feldman 2005).

İlkesel olarak oyun olmayan bir çalışma pratiđi edimsel olarak nasıl yapıldığına göre oynunsallaşabilir (Roy 1959) ya da ilkesel olarak oyun olan bir pratik nasıl yapıldığına göre oyun olmaktan çıkabilir (Walker 2011). İlkesel ve edimsel arasındaki farkın derecesi ve aralarındaki farkı oluşturan mekanizmalar farklı çalışma pratiklerinin gerektirdiđi etkileşimler kapsamında deđişecektir (Pentland ve Feldman 2005). İlkesel ve edimsel öğeler arasındaki fark, diđer bireylerle, bedenle, nesnelere olan etkileşimleri etkiler ve aynı zamanda söz konusu etkileşimlerden etkilenir (Pentland ve Feldman 2005). İlkesel ve edimsel öğe arasındaki fark, örgütlerde oyunla ilgili birçok mekanizmayla ilgilidir. Örneđin, ilkesel olarak standart bir işin edimsel olarak standartların dışına çıkılarak oynunsallaşması, ilkesel olarak standart olmayan bir pratiđin edimsel olarak oynunsallaşmasına göre daha zordur (Aslan 2011).

Çalışma pratiklerindeki ilkesel ve edimsel öğeler ayırımından hareket edilmesi örgütlerde oyunun daha iyi açıklanmasını sağlayacaktır. İlkesel öğe daha soyut ve idealize edilen olduğundan, ilkesel öğeyi elde etmek edimsel öğe göre daha kolaydır. Anketle toplanan verilerle çalışma pratiklerinin daha çok ilkesel öğeyle ilgili bilgiler elde edilmektedir (Feldman ve Penland 2003: 111). Buysa daha çok idealize edilmiş verilerin toplanması ve de gerçeklerin saklanabilmesi olanađını arttırmaktadır (Pager ve Quillian 2005).

Çalışma pratiklerinin edimsel öğesi; işin içine çok farklı etmenlerin girdiđi do-laşık etkileşimlerin bir sonucudur, çođu zaman da örtük bilgiler içerir (Pentland ve Feldman 2005). Söz konusu öğenin elde edilmesi alana ve katılımcılara yakın olmayı sağlayan gözlem, katılımcı-gözlem gibi tekniklerle, çalışma pratiklerinin yapıldığı zaman ve mekânda gözlemlenmesi ve/ya da deneyimlenmesini gerek-

tirir (Feldman ve Penland 2003: 112; Nicolini 2009; Llewellyn ve Hindmarsh 2010).

Son olarak, çalışma boyunca sonraki çalışmalar için birbirlerinden ayrı olarak verilen öneriler özetlenirse; “oyun olmayandan”, “oyuna”; “oyundan”, “oyun olmayana” geçiş süreçlerinin çalışma pratikleriyle ilişkileri, bu ilişkileri etkileyen ve birbirleriyle dolaşık olan etkileşimsel, maddesel, bedensel mekanizmaların –çalışma pratiklerinin ilkesel ve edimsel öğeleri ayrımının dikkate alınarak, alana ve katılımcılara yakın olmayı sağlayan tekniklerle, çalışılması-örgütlerdeki oyunun daha iyi açıklanmasını sağlayacaktır.

KAYNAKÇA

- Adorno, T. W. ve Horkheimer, M. (2010). *Aydınlanmanın Diyalektiği* (çeviren: N. Ünler ve E. Ö. Karadoğan). İstanbul: Kabalıcı Yayınevi.
- Archer, M. S. (2000). *Being Human: the Problem of Agency*. Cambridge: Cambridge University Press.
- Aslan, A. (2011). *Turist-Çalışan Cinsel İlişkilerinin Eleştirel Gerçekçilikle İncelenmesi (Yayımlanmamış Doktora Tezi)*. İzmir: Dokuz Eylül Üniversitesi, Sosyal Bilimler Enstitüsü.
- Bakken, T. ve Hernes, T. (2006). Organizing is both a Verb and a Noun: Weick Meets Whitehead, *Organization Studies*, 27 (11): 1599–1616.
- Beatty, J. E. ve Torbert, W. R. (2003). The False Duality of Work and Leisure, *Journal of Management Inquiry*, 12 (3): 239–252.
- Beck, U. ve Lau, C. (2005). Second Modernity as a Research Agenda, *British Journal of Sociology*, 56 (4): 525–557.
- Besen, Y. (2006). Exploitation or Fun? The lived Experience of Teenage Employment in Suburban America, *Journal of Contemporary Ethnography*, 35 (3): 319–340.
- Bhaskar, R. (1998). *The Possibility of Naturalism*. Oxon: Routledge.
- Bolton, S. C. ve Houlihan, M. (2009). Are We Having Fun Yet? A Consideration of Workplace Fun and Engagement, *Employee Relations*, 31 (6): 556–568.
- Burke, R. (1971). Work and Play, *Ethics*, 82 (1): 33–47.
- Butler, N., Olaison, L., Sliwa, M., Sorensen, B. M. ve Spoelstra, S. (2011). Editorial: Work, Play and Boredom, *Ephemera*, 11 (4): 329–335.
- Campbell, C. (2005). The Craft Consumer: Culture, Craft and Consumption in a Postmodern Society, *Journal of Consumer Culture*, 5 (1): 23–42.
- Collinson, D. L. (1988). Engineering Humour: Masculinity, Joking and Conflict in Shop-floor Relations, *Organization Studies*, 9 (2): 181–199.
- Collinson, D. L. (2002). Managing Humour, *Journal of Management Studies*, 39 (3): 271–288.
- Consalvo, M. (2009). There is No Magic Circle, *Games and Culture*, 4 (4): 408–417.
- Costea, B. Crump, N. ve Holm, J. (2005). Dionysus at Work? The Ethos of Play and the Ethos of Management, *Culture and Organization*, 11 (2): 139–151.
- Costea, B., Crump, N. ve Holm, J. (2007). The Spectre of Dionysus: Play, Work, and Managerialism, *Society and Business Review*, 2 (2): 153-165.
- Csikszentmihalyi, M. ve Bennett, S. (1971). An Exploratory of Play, *American Anthropologist*, 73 (1): 45–58.

- Dandridge, T. C. (1986). Ceremony as an Integration of Work and Play, *Organization Studies*, 7 (2): 159–170.
- Dant, T. (1998). Playing with Things: Objects and Subjects in Windsurfing, *Journal of Material Culture*, 3 (1): 77–95.
- Dant, T. (2004). The driver-car, *Theory, Culture and Society*, 21 (4/5): 61-79.
- Dant, T. (2008). The Pragmatics of Material Interaction, *Journal of Consumer Culture*, 8 (1): 11–33.
- Di Paolo, E. A., Rohde, M. ve De Jaegher, H. (2010). Horizons for the Enactive Mind: Values, Social Interaction, and Play. İinde J. Stewart, O. Gapenne ve E. A. Di Paolo (Editörler), *Enaction: towards a New Paradigm for Cognitive Science* (ss. 33–87). Cambridge: MIT Press.
- Dursun, B. Y. (2008). *Oyunun Ontolojik Durumu: Heidegger, Derrida, Gadamer ve Huizinga (Yayınlanmış Doktora Tezi)*. Ankara: Hacettepe Üniversitesi, Sosyal Bilimler Enstitüsü.
- Feldman, M. S. ve Pentland, B. T. (2003). Reconceptualizing Organizational Routines as a Source of Flexibility and Change, *Administrative Science Quarterly*, 48 (1): 94–118.
- Fleming, P. (2005). Workers' Playtime? Boundaries and Cynicism in a "Culture of Fun Program, *Journal of Applied Behavioral Sciences*, 41 (3): 285–303.
- Fleming, P. (2009). *Authenticity and the Cultural Politics of Work: New Forms of Informal Control*. Oxford: Oxford University Press.
- Fleming, P. ve Sturdy, A. (2011). Being Yourself in the Electronic Sweatshop: New Forms of Normative Control, *Human Relations*, 64 (2): 177-200.
- Fırat, A. F. ve Venkatesh, A. (1995). Liberatory Postmodernism and the Reenchantment of Consumption, *Journal of Consumer Research*, 22 (3): 239–267.
- Fink, E. (1968). The Oasis of Happiness: toward an Ontology of Play, *Yale French Studies*, 41: 19–30.
- Gordon, G. (2009). What is Play?: In Search of a Definition. İinde D. Kuschner (Editör), *From Children to Red Hatters: Diverse Images and Issues of Play* (ss. 1–13). Maryland: University Press of America.
- Hartung, P. J. (2002). Development through Work and Play, *Journal of Vocational Behavior*, 61: 424–438.
- Heidegger, M. (2011). *Varlık ve Zaman* (eviren: K. H. Öktem). İstanbul: Agora Kitaplığı.
- Hinman, L. W. (1975). On Work and play: Overcoming a Dichotomy, *Man and World*, 8 (3): 327–346.
- Hockey, J. ve Allen-Collinson, J. (2009). The Sensorium at work: the Sensory Phenomenology of the Working Body, *Sociological Review*, 57 (2): 217–239.
- Holmes, J. (2000). Politeness, Power and Provocation: how Humour Functions in the Workplace, *Discourse Studies*, 2 (2): 159–185.
- Holmes, J. (2007). Making Humour Work: Creativity on the job, *Applied Linguistics*, 28 (4): 518–537.
- Howard-Grenville, J., Golden-Biddle, K., Irvin, J. ve Mao, J. (2011). Liminality as Cultural Process for Cultural Change, *Organization Science*, 22 (2): 522–539.
- Huizinga, J. (2006). *Homo Ludens: Oyunun Toplumsal İşlevi Üzerine bir Deneme* (eviren: M. A. Kılıbay). İstanbul: Ayrıntı Yayınları.
- Hunter, J. ve Csikszentmihalyi, M. (2000). The Phenomenology of Body-Mind, *Anthropology of Consciousness*, 11 (3–4): 5–24.
- Jerolmack, C. (2009). Humans, Animals, and Play: Theorizing Interaction when Intersubjectivity is Problematic, *Sociological Theory*, 27 (4): 371–389.
- Kark, R. (2011). Games Managers Play: Play as a Form of Leadership Development, *Academy of Management Learning and Education*, 10 (3): 507–527.
- Kavanagh, D. (2011). Work and Play in Management Studies: a Kleinian Analysis, *Ephemera*, 11 (4): 336–356.

- Kolb, A. Y. ve Kol, D. A. (2010). Learning to Play, Playing to Learn, *Journal of Organizational Change Management*, 23 (1): 26–50.
- Llewellyn, N. ve Hindmarsh, J. (2010). Work and Organisation in Real Time: an Introduction. İçinde N. Llewellyn ve J. Hindmarsh (Editörler), *Organisation Interaction and Practice* (ss. 3–23). Cambridge: Cambridge University Press.
- Lynch, O. H. (2009). Kitchen Antics: the Importance of Humor and Maintaining Professionalism at Work, *Journal of Applied Communication Research*, 37 (4): 444–464.
- Mainemelis, C. ve Ronson, S. (2006). Ideas are Born in Fields of Play, *Research in Organizational Behavior*, 27: 81–131.
- Malaby, T. M. (2007). Beyond Play: a New Approach to Games, *Games and Culture*, 2 (2): 95–113.
- Malaby, T. M. (2009). Anthropology and Play: the Contours of Playful Experience, *New Literary History*, 40: 205–218.
- Marcuse, H. (1998). *Eros ve Uygurluk: Freud Üzerine Bir İnceleme* (çeviren: A. Yardamlı). İstanbul: İdea Yayınevi.
- Miettinen, R., Fredericks-S. D. ve Yanow, Dvora (2009). Re-turn to Practice: an Introductory Essay, *Organization Studies*, 30 (12): 1309–1327.
- Miller, S. (1973). Ends, Means, and Galumphing: Some Leitmotifs of Play, *American Anthropologist*, 75 (1): 87–98.
- Molotch, H. ve McClain, N. (2008). Things at Work: Informal Social-material Mechanisms for Getting the Job Done, *Journal of Consumer Culture*, 8 (1): 35–67.
- Nicolini, D. (2009). Zooming in and out: studying practices by switching theoretical lenses and trailing connections, *Organization Studies*, 30 (12): 1391-1418.
- Orlikowski, W. J. (2010). The Sociomateriality of Organisational Life: Considering Technology in Management Research, *Cambridge Journal of Economics*, 34: 125–141.
- Owler, K., Morrison, R. ve Plester, B. (2010). Does Fun Work? The Complexity of Promoting Fun at Work, *Journal of Management and Organization*, 16: 338–352.
- Pager, D. ve Quillian, L. (2005). Walking the Talk? What Employers Say versus What They Do, *American Sociological Review*, 70 (3): 355–380.
- Pels, D., Hetherington, K. ve Vandenberghe, F. (2002). The Status of the Object: Performances, Mediations, and Techniques, *Theory, Culture and Society*, 19 (5/6): 1–21.
- Pentland, B. T. ve Feldman, M. S. (2005). Organizational Routines as a Unit of Analysis, *Industrial and Corporate Change*, 14 (5): 793–815.
- Reckwitz, A. (2002). Toward a Theory of Social Practices: a Development in Culturalist Theorizing, *European Journal of Social Theory*, 5 (2): 243–263.
- Redman, T. ve Mathews, B. P. (2002). Managing Services: should We be Having Fun, *Service Industries Journal*, 22 (3): 51–62.
- Rodrigues, S. B. ve Collinson, D. L. (1995). Having fun?: Humour as Resistance in Brazil, *Organization Studies*, 16 (5): 739–768.
- Rodriguez, H. (2006). The Playful and the Serious: an Approximation to Huizinga's Homo Ludens, *Game Studies*, 6 (1).
- Rojek, C. (1995). *Decentring Leisure: Rethinking Leisure Theory*. Londra: Sage.
- Roy, D. F. (1959). Banana Time: Job Satisfaction and Informal Interaction, *Human Organization*, 18 (4): 158–168.
- Sandberg, J. ve Dall'Alba, G. (2009). Returning to Practice Anew: Life-world Perspective, *Organization Studies*, 30 (12): 1349–1368.
- Sandelands, L. (2010). The Play of Change, *Journal of Organizational Change Management*, 32 (1): 71–86.

- Sartwell, C. (2000). *Yařama Sanatı* (çeviren: A. Yılmaz). İstanbul: Ayrıntı Yayınları.
- Schatzki, T. R., Cetina, K. K. ve Savigny, E. V. (2001). *The Practice Turn in Contemporary Theory* (Editörler). Londra: Routledge.
- Sennett, R. (2009). *Zanaatkâr* (çeviren: M. Pekdemir). İstanbul: Ayrıntı Yayınları.
- Sennett, R. (2010). *Kamusal İnsanın Çöküşü* (Çeviren: S. Durak ve A. Yılmaz). İstanbul: Ayrıntı Yayınları.
- Simmell, G. (2009). *Bireysellik ve Kültür* (çeviren: T. Birkan). İstanbul: Metis Yayınları.
- Sorensen, B. M. ve Spoelstra, S. (2012). Play at Work: Continuation, Intervention and Usurpation, *Organization*, 19 (1): 81–97.
- Spariosu, M. I. (1989). *Dionysus Reborn*. New York: Cornell University Press.
- Spinney, J. (2006). A palce of sense: a Kinaesthetic Ethnography of Cyclists on Mont Ventoux, *Environment and Planning D: Society and Space*, 24: 709–732.
- Statler, M., Roos, J. ve Victor, B. (2009). Ain't misbehavin': Taking Play Seriously in Organizations, *Journal of Organizational Change Management*, 9 (1): 87–107.
- Steinkuehler, C. (2006). The Mangle of Play, *Games and Culture*, 1 (3): 199–213.
- Styhre, A. (2008). Critical Management Studies and the Agélaste Ethos, *Journal of Organizational Change Management*, 21 (1): 92–106.
- Sutton-Smith, B. (2001). *The Ambiguity of Play*. USA: Harvard University Press.
- Volkoff, O. Strong, D. M. ve Elmes, M. B. (2007). Technological Embeddedness and Organizational Change, *Organization Science*, 18 (5): 832–848.
- Yarnal, C. M. (2004). Missing the Boat? A Playfully Serious Look at a Group Cruise Tour Experience, *Leisure Sciences*, 26: 349–372.
- Walker, A. (2011). Creativity Loves Constraints': the Paradox of Google's Twenty Percent Time, *Ephemera*, 11 (49): 369–386.
- Warmelink, H. (2011). Towards a Playful Organization Ideal-type: Values of a Playful Organizational Culture. DIGRA 2011, 14–17 September, Conference: Think Design Play. The Netherlands. (www.digra.org, 27.01.2012)
- Watson, M. ve Shove, E. (2008). Product, Competence, Project and Practice, *Journal of Consumer Culture*, 8 (1): 69–89.

Korunan Alanlarda Rekreasyonel Olanak Dağılımı (ROD) Yöntemi İle İdeal Rekreasyonel Yönetim Bölgelerinin Oluřturulması

Hüseyin Samet AŐIKKUTLU

T.C. Bozok Üniversitesi,
Mühendislik Mimarlık Fakültesi
E-posta: s.asikkutlu@bozok.edu.tr

Ahmet DAŐDANDIR

T.C. Orman ve Su İşleri Bakanlığı
E-posta: adasdandir@gmail.com

Bekir KAYACAN

T.C. Düzce Üniversitesi,
Orman Fakültesi
E-posta: bekir kayacan@duzce.edu.tr

Birsen ŐAHİN KÜTÜK

T.C. Hacettepe Üniversitesi,
Edebiyat Fakültesi
E-posta: birsahin@hacettepe.edu.tr

Osman UZUN

T.C. Düzce Üniversitesi,
Orman Fakültesi
E-posta: osmanuzun@duzce.edu.tr

Zeki DEMİR

T.C. Düzce Üniversitesi,
Orman Fakültesi
E-posta: osmanuzun@duzce.edu.tr

Haldun MÜDERRİŐÖĐLU

T.C. Düzce Üniversitesi,
Orman Fakültesi
E-posta: haldunm@duzce.edu.tr

ÖZ

Günümüzde kent yaşamındaki olumsuz koşulların bireyler üzerindeki baskısı neticesinde, korunan alanlarda rekreasyonel aktivitelere katılım artmıştır. Ancak bu durum doğal kaynakları olumsuz etkileyebilmektedir. Rekreasyonel yönetim kararları, doğal kaynaklar üzerindeki bu baskının kontrol altına almasında önemli bir yere sahiptir. 1970'li yıllarda geliştirilen "Rekreasyonel Olanak Dağı-

limi" (ROD) yöntemi ise korunan alanlarda rekreasyonel yönetim kararlarının alınmasında kullanılan bir yöntemdir. Bu çalışma ile Ülkemizdeki korunan alanlarda ROD yöntemi kapsamında kullanılabilir bir yöntem oluşturmak amaçlanmıştır. Örnek alan olarak Yedigöller Milli Parkı seçilmiştir. Çalışma alanında, ROD sınıfları (Kentsel, Yarı Kentsel, Gelişmiş Kırsal, Doğala Yakın Kırsal, Yarı Doğal, Doğal)'nın belirlenmesi için kontrol ve röper noktalarında alan gözlem formları doldurulmuştur. Bu formlar ile alanın fiziksel, yönetsel ve sosyal özellikleri hakkında veriler elde edilmiş ve bu veriler doğrultusunda alanda 6 (altı) farklı yöntem kullanılarak bölgelendirmeler yapılmıştır. Sonuç olarak; yurt dışında ROD yönteminin kullanıldığı bir çalışmada en küçük su yüzeyine sahip olduğu belirtilen alan ile, Yedigöller Milli Parkındaki mevcut su yüzeyinin oranlanması neticesinde elde edilen bölgelendirme yönteminin kullanılabilir olduğu sap-tanmıştır.

Anahtar sözcükler: Rekreasyon, ROD yöntemi, korunan alanlar, rekreasyonel yönetim kararları.

GİRİŞ

Sanayileşmeyle birlikte yeni yaşam tarzı olarak kabul gören doğadan kopuk yaşam biçimi (Urry 1999) günümüzde kentsel yaşam alanlarının önemli sorunlarından biri olarak karşımıza çıkmaktadır. Bunun sonucu olarak da özellikle küreselleşme ile hızlanan kent yaşamı ve kentsel yaşam kültüründen bir kaçış olarak doğal alanlara yönelim ve rekreasyonel aktivitelere katılımında artış görülmektedir. Özellikle gelişmekte olan ülkelerde çeşitli çözüm önerileri ile şekillenen kentleşme politikaları, kentlilerin rekreasyonel talepleri yanı sıra doğa ile içi içe yaşamaları yönündeki beklentilerini de karşılamakta yetersiz kalabilmektedir. Dolayısıyla son yıllarda korunan alanlarda turizm faaliyetleri ve rekreasyonel aktivitelere katılımındaki artışın sebebini, kentsel yaşam alanlarının olumsuz yönleri ile ilişkilendirmek mümkündür. Rekreasyonel anlamdaki bu eğilim, korunan alanlarda geri dönüşü olmayan tahribatlara yol açabilmektedir. Çünkü küreselleşme ile daha da hızlanan ve değişen kentleşme, çevre değerleri ve doğal alanlara ilişkin yozlaşmayı ve olumsuz etkileri de beraberinde getirmektedir (Bauman 1997).

Ancak problem çözmeye ve geliştirmeye yönelik alınan yönetim kararları ile bu tür alanların korunması ve sürdürülebilirlik kapsamında gelecek kuşaklara aktarılması mümkündür.

Korunan alanlar ile ilgili olarak, 1970'li yıllardan günümüze kadar rekreasyonel yönetim kararlarına şekil vermesi açısından birçok yöntem geliştirilmiştir. Bu yöntemlere; "Rekreasyonel Olanak Dağılımı (ROD), Recreational Opportunity Spectrum (ROS) (Clark ve Stankey 1979)", "Kabul Edilebilir Değişim Sınırları (KEDS), Limits of Acceptable Management (LAC) (Stankey vd. 1985)", "Ziyaretçi Etki Yönetimi (ZEY), Visitor Impact Management (VIM) (Graefe vd.

1990)", "Ziyaretçi Deneyimini ve Kaynağı Koruma (ZDKK), (Visitor Experience and Resource Protection (VERP) (Hof ve Lime 1997)" örnek olarak verilebilir. Bu yöntemlerin içinde en çok bilinen ve uygulananı ROD yöntemidir (McCool vd. 2007).

Yurt dışında geliştirilen ve korunan alanlarda rekreasyonel yönetim kararları almada kullanılan ROD yöntemi ile ilgili olarak, Ülkemizde birçok çalışma yürütülmüştür. Müderrisoğlu vd. (2005) yaptıkları çalışmada, Abant Tabiat Parkında ROD yöntemini kullanarak olanak sınıflarını alansal olarak belirlemişler ve bu alanlarda kullanıcı memnuniyetindeki farklılıkları ortaya koymuşlardır. Akten (2009) yaptığı çalışmada, geliştirilen ziyaretçi yönetim modellerini incelemiş ve ROD yöntemini güçlü ve zayıf yönleriyle birlikte açıklamıştır. Bir diğer çalışmada ise; korunan doğal alanlarda ziyaretçi yönetimi konusuyla ilgili olarak ROD yöntemi ve diğer yöntemlerin, tarihsel süreç içerisinde gelişimi incelenmiştir (Anonim 2011a). Açıksöz vd.(2010) yaptıkları çalışmada Küre Dağları Milli Parkında ekoturizm potansiyelini belirlemeye yönelik bir çalışma yürütmüşlerdir. Bu çalışmada ekoturizm kapsamında problem çözmeye yönelik yönetim kararlarının alınmasında kullanılan, ROD yöntemi ve diğer yöntemlere değinmişlerdir.

ROD yöntemi, ideal rekreasyonel yönetim kararları almada kullanılabilirlik açısından en uygun yöntemlerden birisidir ve diğer yöntemlere temel oluşturmaktadır (Eagles vd. 2002; Akten 2009; Anonim 2011a). Bu yöntem, korunan alanlarda doğaldan – kentsele doğru 6 (altı) sınıftan oluşan olanakların (Şekil 1) belirlenmesi ve bu olanak sınıflarının sosyal, yönetsel ve fiziksel özelliklerini inceleyerek ideal rekreasyonel yönetim kararının alınmasını ya da mevcut kararların geliştirilmesini sağlar. Dolayısıyla her bir olanak sınıfı için yönetim kararlarında farklılık olabileceği dikkate alınarak, olanak sınıflarının doğru şekilde belirlenmesi ve değerlendirilmesi önemli bir husustur. Olanak sınıflarının belirlenmesi ile ilgili olarak, Butler ve Waldbrook (2003) yaptığı çalışmada;

- Olanakların gözlenebilir ve ölçülebilir nitelikte olması gerektiğini,
- Olanakların yönetim kararları ile kontrol edilmesi gerektiğini,
- Olanakların belirlenmesinde, kullanıcıların kullanım alanları hakkındaki tercihleri ve kararlarının etkili olduğunu,
- Olanakların mevcut durumu ifade ettiğini belirtmiştir.

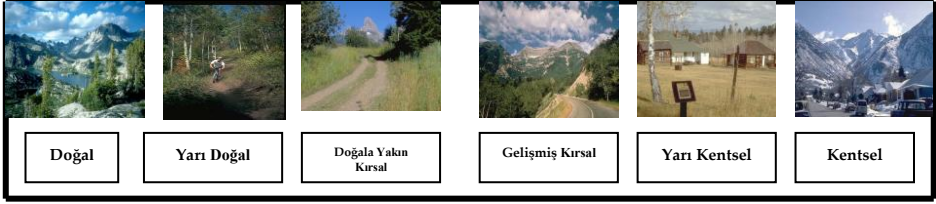

Şekil 1. ROD yöntemi kapsamında belirtilen olanak sınıfları (anonim 2012g)

Olanak sınıflarının belirlenmesi, kullanıcılar için beklenti ve taleplerin karşılanması yanı sıra yöneticiler için de yönetim kararı almada gereklidir. ROD yönteminin sağladığı yararları kullanıcılar ve yöneticiler açısından şu şekilde sıralamak mümkündür;

Kullanıcılara yararları;

- Alanda nerelere gidebileceğini gösterir.
- Alanda ne tip ulaşım olanaklarını kullanabileceklerini gösterir.
- Alanın benzerliği hakkında önceden bilgi edinme olanağı sağlar.
- Alanda ne çeşit aktivitelere katılabileceklerini gösterir.
- Alanda ne kadar insanın bulunacağı hakkında bilgi verir.
- Alanın rekreasyonel açıdan ne kadar gelişmiş olduğunu gösterir.
- Alanın içerdiği tehlikeler hakkında bilgi sahibi olma olanağı verir.
- Kullanıcıların alandan ne çeşit rekreasyonel deneyim beklentisi olmasını gerektiğini gösterir.
- Yöneticilere yararları;
- Alanın mevcut durumda sağlayabileceği rekreasyonel olanakları belirler.
- Yapılacak rekreasyon planlamasının, rekreasyonel olanakları nasıl etkileyebileceğini belirler.
- Kullanıcıların beklentilerinin karşılanıp karşılanmadığını belirler.
- Alanla ilgili diğer yönetim hedefleri ile (yaban hayatı yönetimi gibi) rekreasyonel yönetim hedeflerinin örtüştüğü ve çakıştığı yerleri gösterir.
- Gelecekte ne gibi rekreasyonel olanaklar sağlanması gerektiğini ortaya koyar (Anonim 2012g).

Belirtildiği üzere, ROD yöntemi korunan alanlarda olanak sınıflarının belirlenmesi ve bu doğrultuda ideal rekreasyonel yönetim bölgelerini oluşturma-

da kullanılabilir bir yöntem olması açısından öneme sahiptir. Bu sebeple, Ülkemiz-de bulunan korunan alanlarda, ROD yöntemi kapsamında olanak sınırı mesafe-lerinin belirlenmesi ve bu doğrultuda kullanılabilir en uygun yöntemin sap-tanması çalışmanın amacını oluşturmaktadır.

MATERYAL VE YÖNTEM

Materyal

Bu araştırmada çalışma alanı olarak Yedigöller Milli Parkı seçilmiştir. 29.04.1965 tarihinde 6831 sayılı Orman Kanununun 25. Maddesi gereği Milli Park ilan edilen Yedigöller Milli Parkı Bolu İl sınırları içerisinde, 900 m ortalama yükseklikte, 2019 ha büyüklüğünde ve 40°50'41.80"K - 31°35'26.16"D koordinatlarında yer almaktadır (Anonim 2012a). Batı Karadeniz Bölgesi'nde Bolu'nun 42 km. kuzeyinde Zonguldak'ın güneyinde yer alan çalışma alanına Ankara-İstanbul karayolunun 152. km'sindeki Yeniçağa ve 190. km'sindeki Bolu'dan kuzeye ayrılan yollarla ulaşım ile birlikte, bünyesinde Büyükgöl, Seringöl, Deringöl, Nazlıgöl, Küçükgöl, İncegöl ve Sazlıgöl isimlerinde 7 (yedi) adet göl barındırmaktadır (Anonim 2012b). Ayrıca Yedigöller Milli Parkı, Ankara ve İstanbul'u birbirine bağlayan yol hattında bulunması neticesinde yoğun ve çeşitli bir kullanıcı profiline sahip olmanın yanı sıra, bünyesinde Piknik, kampçılık, balıkçılık, fotoğrafçılık, doğa yürüyüşü gibi birçok rekreasyonel aktiviteyi barındırmaktadır.

Yedigöller Milli Parkının çalışma alanı olarak seçilmesinin başlıca nedeni; korunan alan niteliğinde olması, bünyesinde birçok rekreasyonel aktivite bulunması ve çok çeşitli bir kullanıcı profiline sahip olmasıdır. Alanda olanak sınıflarının tamamının gözlenmesi ve mesafelerinin saptanarak benzer çalışmalara envanter oluşturabilmesi, bir diğer neden olarak gösterilebilir.

YÖNTEM

Yedigöller Milli Parkında 2011 yılı Temmuz, Eylül, Ekim aylarında, hafta sonlarında yürütülen arazi çalışmaları kapsamında yaklaşık 20 metre mesafeli birbirini görmeyecek şekilde 86 adet röper ve ayrıca 49 adet kontrol noktası ağaçların üzerine kırmızı boya ile işaret konularak belirlenmiştir. Röper ve kontrol noktalarında, çalışmanın yapıldığı tarih ve saati, alanın koordinatlarını, fiziksel, yönetsel ve sosyal özelliklerini içeren alan gözlem formları uygulanmıştır. Alan gözlem formu örneği Şekil 2'de sunulmuştur.

GÖZLEM FORMLARI										
FİZİKSEL ÖZELLİKLERİ İZLEME FORMU										
Alan notları: (durumlar, tab. sat.) Alan sınırları sınırları özellikler derecesi, büyüklüğü, miktarları dikkate alınarak										
Alan notları: (durumlar, tab. sat.) Alan sınırları sınırları özellikler derecesi, büyüklüğü, miktarları dikkate alınarak	Baskın, %40-100	Çok yaygın %50-80	Yaygın %20-50	Anahtarla la gölgenin % 10-20	Az %3-10	Çok az %0-3				
Toplama yakınında bina (Bu alan gölgenin tabanı sınırları, kalınlıkta gelen sesler, kükürlü alan)	Baskın, %40-100	Çok yaygın %50-80	Yaygın %20-50	Anahtarla la gölgenin % 10-20	Az %3-10	Çok az %0-3				
İnsan eli değmiş doğal kaynak görüntüsü (Kullanılmıy doğal kaynakların insanlar tarafından tasarrufları hisse)	Baskın, %40-100	Çok yaygın %50-80	Yaygın %20-50	Anahtarla la gölgenin % 10-20	Az %3-10	Çok az %0-3				
Düzensizlik alanları olan mesafe (Yolca, köprüler, otlaklar, marmarlar, kaçak alanlar, yerleşim alanlarına olan mesafeler)	800 m den yakın	800-1700 m	1700- 8000m	2000- 12800m	12800- 16000m	16000m den uzak				
Doğallık görünümü (Sabitlik hissi, marmarın güzelliği, doğanın sesini ve kokusuna hissetme olanağı)	Çok az %0-3	Az %3-10	Anahtarla la gölgenin % 10-20	Yaygın %20-50	Çok yaygın %50-80	Baskın, %80-100				
	1	2	3	4	5	6	7	8	9	10
	Kentsel	Yarı kentsel	Gelişmiş kentsel	Doğal yakın kentsel	Yarı doğal	Doğal				
SOSYAL ÖZELLİKLER İZLEME FORMU										
Alan notları: (durumlar, tab. sat.) Alan sınırları sınırları özellikler derecesi, büyüklüğü, miktarları dikkate alınarak										
Ziyaretçi varlığını gösteren, ses, koku, marmar, atıkların etkisi ve) servisi	Baskın, %40-100	Çok yaygın %50-80	Yaygın %20-50	Anahtarla gölgenin % 10-20	Az %3-10	Çok az %0-3				
Ziyaretçi yoğunluğu	Baskın, %40-100	Çok yaygın %50-80	Yaygın %20-50	Anahtarla gölgenin % 10-20	Az %3-10	Çok az %0-3				
Rekreasyon çeşitliliği	Baskın, %40-100	Çok yaygın %50-80	Yaygın %20-50	Anahtarla gölgenin % 10-20	Az %3-10	Çok az %0-3				
Ziyaretçi konforu	Baskın, %40-100	Çok yaygın %50-80	Yaygın %20-50	Anahtarla gölgenin % 10-20	Az %3-10	Çok az %0-3				
Yalnız kalma olanağı	Çok az %0-3	Az %3-10	Anahtarla gölgenin % 10-20	Yaygın %20-50	Çok yaygın %50-80	Baskın, %80-100				
Rekreasyon amaçlı olmayan kullanım servisi (ör. Tuarı faaliyetleri, çöpler, yollar, tarım, bitirilmiş yapılar, duvarlar)	Baskın, %40-100	Çok yaygın %50-80	Yaygın %20-50	Anahtarla gölgenin % 10-20	Az %3-10	Çok az %0-3				
	1	2	3	4	5	6	7	8	9	10
	Kentsel	Yarı kentsel	Gelişmiş kentsel	Doğal yakın kentsel	Yarı doğal	Doğal				

Şekil 2. Alan gözlem formu örneği

Röper ve kontrol noktalarında ilişkin doldurulan formlara ait veriler MS Office Excel programına aktarılmıştır (Şekil 3, Şekil 4). Ayrıca her bir röper ve kontrol noktası için aritmetik ortalama değerlerine ulaşılarak noktaların, ROD sınıflarında (doğal, yarı doğal, doğala yakın kırsal, gelişmiş kırsal, yarı kentsel, kent-sel) hangisine girdiği saptanmıştır. Oluşturulan bu tablolar ArcGIS 9.3 programı kullanılarak mevcut harita üzerine işlenerek sayısallaştırılmış ve bu şekilde her bir nokta ile ilgili olarak bilgi edinilmiştir.

YÖNETSEL ÖZELLİKLER İZLEME FORMU										
Alan notları: (durumlar, tab. sat.) Alan sınırları sınırları özellikler derecesi, büyüklüğü, miktarları dikkate alınarak										
Yönetim varlığı servisi (Çalışan yöneticiler, tabelalar, görevlik aydınlatması, idare ofisleri, kurullar vb)	Baskın, %40-100	Çok yaygın %50-80	Yaygın %20-50	Anahtarla gölgenin % 10-20	Az %3-10	Çok az %0-3				
Aktivitelere erişilebilirlik (düzenlenmiş yollar, sırtaklar)	Baskın, %40-100	Çok yaygın %50-80	Yaygın %20-50	Anahtarla gölgenin % 10-20	Az %3-10	Çok az %0-3				
Geliştirilmiş rekreasyon alanlarına ve alanların miktarı (park alanları, oyun alanları, piknik alanları, tuvalet, duş vb.)	Baskın, %40-100	Çok yaygın %50-80	Yaygın %20-50	Anahtarla gölgenin % 10-20	Az %3-10	Çok az %0-3				
Ziyaretçi servisi miktarı (açık kiralama, benzin istasyonu, yiyecek servisi, sağlık kabini, telefon kulübeleri vb.)	Baskın, %40-100	Çok yaygın %50-80	Yaygın %20-50	Anahtarla gölgenin % 10-20	Az %3-10	Çok az %0-3				
	1	2	3	4	5	6	7	8	9	10
	Kentsel	Yarı kentsel	Gelişmiş kentsel	Doğal yakın kentsel	Yarı doğal	Doğal				

ROPER NO	ROPER NO	K KODU/ROPER	Y KODU/ROPER	AÇIKLAMA	TARİH	FİZİKSEL ÖZELLİKLER	SOSYAL ÖZELLİKLER	YÖNETSEL ÖZELLİKLER	ORTALAMA	YERLEŞİM	GENEL ÖZELLİKLER	ALAN DURUMU
1	401-404-406-407	30400	40104	Mülkiyet	08.07.2011	4	7	3	8.07	7		
					09.07.2011	4	8	3	8.07	7		
					10.07.2011	4	7	3	8.07	7		
					07.08.2011	7	9	3	8.00	7		
2	402-403-405-408	30414	40104	Mülkiyet	08.07.2011	8	7	3	7.00	7		
					09.07.2011	8	7	3	7.00	7		
					10.07.2011	8	8	3	8.00	7		
					07.08.2011	7	8	3	7.87	7		
3	100-104-106	30400	40100	Yerleşim	08.07.2011	3	3	3	4.67	3		
					09.07.2011	3	3	3	4.67	3		
					10.07.2011	3	3	3	4.67	3		
					07.08.2011	3	3	3	4.67	3		
4	401-402-404-405-408	30404	40108	Mülkiyet	08.07.2011	8	7	3	7.00	7		
					09.07.2011	8	8	3	7.67	7		
					10.07.2011	7	10	3	8.67	7		

Şekil 3. Röper noktalarının kayıt görüntüsü örneği

KONTROL NOKTASI	SIRA NO	X	Y	AÇIKLAMA	TARİH	FİZİKSEL ÖZELLİKLER	MOVSAL ÖZELLİKLER	FÖTÖSEL ÖZELLİKLER	ORTALAMA	UYUMLANMASI	BOYUTLAR (M)	DEĞER	GENEL DURUM
1. SINIFLI KONTROL NOKTASI	14	342040	4231740	150 Park Genişliği Kuzulu alanı 10 metre yarıdardır	23.07.2011	6	8	11	8.000000007	6	10		10
	15	342044	4231712	Kuzulu alanına 10-10 metre yarıdardır(DA)		9	11	11	10.33333333	10	D		9.13
	16	342047	4231711	Alan sınırlarına yakındır(10 metre)		4	8	6	7	7	DK		
	17	342070	4231712	10-10 metre yarıdardır		7	10	11	9.33333333	6	10		
	18	342040	4231709	10-10-10 metre yarıdardır		9	11	11	10.33333333	10	D		
2. SINIFLI KONTROL NOKTASI	24	344034	4231368	150 Park Genişliği sağ güdümlü 5 metre (402-404) 10 metre yarıdardır	23.07.2011	7	9	11	9	6	10		9.89
	25	344023	4231351	10-10 metre yarıdardır		9	11	11	10.33333333	10	D		
	26	344014	4231329	10-10-10 metre yarıdardır (DA)		8	11	11	10.33333333	10	D		
3. SINIFLI KONTROL NOKTASI	34	344039	4231358	Alan dışı yarıdardır 10 yarıdardır	23.07.2011	7	8	9	6.000000007	7	DK		
	35	344044	4231364	10-10 metre yarıdardır		8	10	10	8.000000007	9	10		9.18
	36	344041	4231368	10-10-10 metre yarıdardır (DA)		9	11	11	10.33333333	10	D		
4. SINIFLI KONTROL NOKTASI	44	344043	4231320	Alan dışı yarıdardır parkta yerle gözetilmesine 10 yarıdardır(10-20)	23.07.2011	8	7	8	7.333333333	7	DK		8.83
	45	342040	4231389	10-10 metre yarıdardır(DA)		9	11	11	10.33333333	10	D		

Şekil 4. Kontrol noktalarının kayıt görüntüsü örneği

Röper ve kontrol noktalarının sayısallaştırılması ile 6 (altı) adet harita hazırlanmıştır. Bu haritalar hazırlanırken özellikle kontrol noktalarının araç yolundan uzaklıkları ve olanak sınıfları kapsamında nitelikleri gibi verilerden faydalanılmıştır. Röper noktaları ise noktasal bölgeleme amacıyla kullanılmıştır. Belirtilen 6 (altı) haritanın hazırlanmasında ArcGIS 9.3 programının yanı sıra AutoCAD 2009 ve Adobe Photoshop 7.0 programlarından faydalanılmış ve çalışmada izlenen aşamalar yöntem akış şemasında sunulmuştur (Şekil 5).

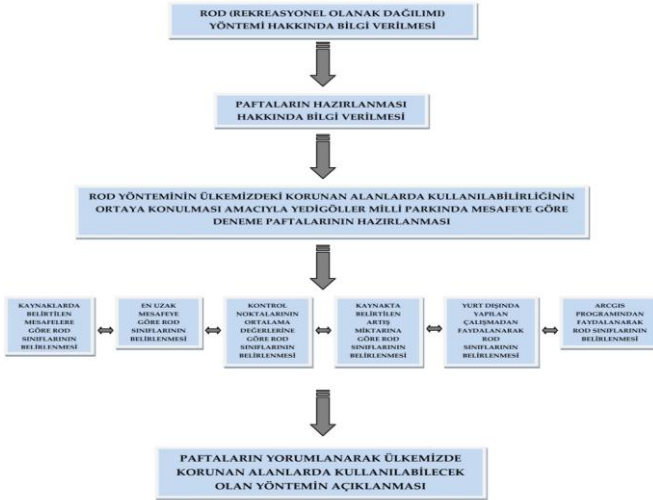

Şekil 5. Yöntem akış şeması

Çalışma kapsamında, temel kaynaklara dayalı hazırlanan ilk haritada, Anonim (2011b) ve Anonim (2012g)'den faydalanarak olanak sınıflarının mesafeleri

sap-tanmıřtır. Kaynaklarda belirtildiđi üzere alıřma alanında bulunan ara yolu geliřmiř kırsal niteliktedir. Bu dođrultuda AutoCAD 2009 programında yapılan blgelemeye gre olanak sınıfları, ara yolundan 800 metre($\frac{1}{2}$ mil)'e kadar ge-liřmiř kırsal ve sonrası dođala yakın kırsal olarak belirlenmiřtir. Alanda belirti-len olanak sınıflarından farklı nitelikteki rper noktaları ise noktasal blgeleme ile ifade edilmiřtir. Yapı yakın evreleri ise kentsel alan olarak belirtilmiřtir (řekil 6).

En uzak mesafeye gre hazırlanmıř olan ikinci haritada, kontrol noktalarının ara yolundan uzaklıkları dikkate alınmıřtır. Arazi alıřması neticesinde doldurulan alan gzlem formlarına ait veriler ArcGIS 9.3 programına aktarılmıř ve sayısallařtırılan kontrol noktaları, pafta üzerinde grntlenmiřtir. Aynı nitelikteki olanak sınıfları ierisinde en uzak mesafede olanları saptanmıř ve bu dođrultuda AutoCAD 2009 programında blgelemeler yapılarak harita hazırlanmıřtır. Alanda saptanan olanak sınıflarından farklı nitelikteki rper noktaları noktasal blgeleme ile ifade edilmiřtir. Yapı yakın evreleri ise kentsel alan olarak belirtilmiřtir (řekil 7).

Ortalama mesafeler ile ilgili harita, kontrol noktalarının ortalamaları alınarak hazırlanmıřtır. Bu ařamada arazi alıřması neticesinde doldurulan alan gzlem formlarına ait veriler ArcGIS 9.3 programına aktarılmıřtır. Sayısallařtırılan kontrol noktalarının ara yolundan uzaklıkları hesaplanmıř ve aritmetik ortalama deđerlerine ulařılmıřtır. Ulařılan ortalama deđerler dođrultusunda AutoCAD 2009 programında blgelemeler yapılarak harita hazırlanmıřtır. Alanda belirtilen olanak sınıflarından farklı nitelikteki rper noktaları noktasal blgeleme ile ifade edilmiřtir. Yapı yakın evreleri ise kentsel alan olarak belirtilmiřtir (řekil 8).

Artıř miktarı ile ilgili hazırlanmıř olan bir diđer haritada, Anonim (2012c)'den faydalanılmıřtır. Benzer řekilde alan gzlem formlarına ait veriler ArcGIS 9.3 programına aktarılmıř ve sayısallařtırılan kontrol noktalarının ara yolundan mesafeleri belirlenmiřtir. Bu mesafeler belirtilen kaynaktaki artıř miktarı ile orantılanmıř ve olanak sınıflarının yeni mesafeleri belirlenmiřtir. Bu mesafeler dođrultusunda AutoCAD 2009 programında blgelemeler yapılmıř ve farklı nitelikteki rper noktaları noktasal blgeleme ile ifade edilmiřtir. Yapı yakın evreleri ise kentsel alan olarak belirtilmiřtir (řekil 9).

alıřma kapsamında hazırlanan bir diđer haritada, Anonim (2012c)'den faydalanılmıřtır. Bu kaynakta belirtilen Millerton Gl Rekreasyon Alanı'nın kapladığı su yzeyi 4900 acre (yaklařık 2000 ha)'dir (Anonim 2012d). Yedigller Milli Parkında ise toplam su yzeyi yaklařık 7 ha'dır (Anonim 2012e). Anonim (2012c)'de belirtilen olanak sınıfı mesafelerinin, Yedigller Mili Parkındaki su

yüzeyi ile orantılanması ile belirlenen yeni olanak sınıfı mesafeleri doğrultusunda AutoCAD 2009 programı kullanılarak bölgelemeler yapılmıştır. Bölgelemeler içerisindeki farklı nitelikteki röper noktaları noktasal bölgeleme ile ifade edilmiştir. Yapı yakın çevreleri ise kentsel alan olarak belirtilmiştir (Şekil 10).

Son harita, ArcGIS 9.3 programında "Spatial Analyst" seçeneği kullanılarak hazırlanmıştır (Şekil 11). Bu aşamada öncelikle AutoCAD 2009 ortamında hazırlanmış olan ve çalışma alanında mevcut yollar ile mevcut yapıları içeren altlık ArcGIS 9.3 programına aktarılmıştır. Ayrıca MS Office Excel programında hazırlanan, kontrol ve röper noktalarını içeren veriler ArcGIS 9.3 programına aktarılmış ve sayısallaştırılmıştır. Kentselden-kırsala doğru 1' den, 11'e kadar sınıflandırılmış olan veriler ArcGIS 9.3 programında, "Spatial Analyst" içerisinde bulunan "Interpolate to Raster" yöntemiyle analiz edilmiştir. Bu analiz yöntemi kontrol noktalarını gruplandırarak, puan değerleri kapsamında noktasal bölgeleme imkânı sunmaktadır. Dolayısıyla çalışma alanında belirlenen farklı renkler farklı nitelikteki olanak sınıflarını ifade etmektedir. Bölgelemelerin ardından farklı nitelikteki röper noktaları noktasal bölgeleme ile ifade edilerek harita tamamlanmıştır. Yapı yakın çevreleri ise kentsel alan olarak belirtilmiştir. Bu analiz yöntemi dairesel bölgelemeyi ifade etmektedir. "Distance" ve "Power" değerlerinin değiştirilmesi dairesel bölgelerin belirlenmesini sağlamaktadır. Bu harita hazırlanırken "Distance" değeri 200, "Power" değeri ise 9 olarak belirlenmiştir. Değerlerin bu şekilde belirlenmesinde kontrol noktalarının ortalama olarak 200'er metre aralıkta olması ve bu değerler doğrultusunda görsel anlamda haritanın daha anlaşılır olması etkili olmuştur. Benzer şekilde bir diğer çalışmada, "Spatial Analyst" seçeneği kullanılmış ve değerlerin değişmesi durumunda bölgelemelerdeki farklılıkların durumunu incelenmiştir. Ayrıca "Spatial Analyst" seçeneği içerisinde yer alan diğer analizler, bu çalışma kapsamında açıklanmıştır (Anonim 2012f).

BULGULAR

Yedigöller Milli Parkının örnek alan olarak seçildiği ve Ülkemizde ideal rekreasyonel yönetim bölge mesafelerini belirlemede kullanılacak en uygun yöntemin saptanmasının amaçlandığı bu çalışma kapsamında 6 (altı) harita hazırlanmıştır.

Temel kaynaklara dayalı hazırlanan ilk haritada, Anonim (2011b) ve Anonim (2012g)'den faydalanılmıştır. Belirtilen bu kaynaklarda çalışma alanları, Yedigöller Milli Parkına göre oldukça büyük niteliktedir ve gelişmiş kırsal olanak sınıfı mesafesi araç yolundan itibaren 1/2mil(800 metre) mesafeye kadar, 1/2mil(800 metre)-3 mil(4800 metre) mesafeler arasında doğala yakın kırsal, 3

mil(4800metre)'den Yedigöller Milli Parkı sınırına kadar doğal nitelikte olduđu belirtilmektedir. Bu çalışmada belirtilen mesafe kriterlerine göre bölgeleme yapıldığında Yedigöller Milli Parkında, gelişmiş kırsal ve doğala yakın kırsal olmak üzere iki olanak sınıfı saptanmaktadır. Alan büyüklükleri açısından incelendiğinde gelişmiş kırsal 1457 ha, doğala yakın kırsal 562 ha olarak saptanmıştır (Şekil 6).

En uzak mesafeye dayalı bölgeleme çalışmasının yapıldığı diğer haritada kontrol noktalarının analizi ile bölgeleme mesafeleri belirlenmiştir. En uzak mesafeye göre saptanan kontrol noktalarına ilişkin verilere göre gelişmiş kırsal olanak sınıfı araç yolundan 98 metre mesafeye kadar ve 178 ha büyüklükte, doğala yakın kırsal 98–105 metre mesafeler arasında ve 13 ha büyüklükte, yarı doğal 105–180 metre mesafeler arasında ve 136 ha büyüklükte, doğal olanak sınıfı ise 180 metreden Yedigöller Milli Parkı sınırına kadar mesafede ve 1692 ha büyüklükte (Şekil 7).

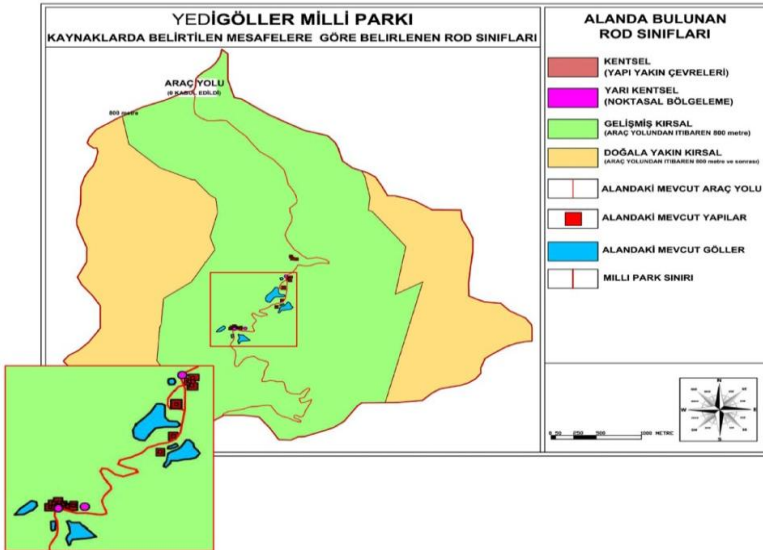

Şekil 6. Kaynaklarda belirtilen mesafelere göre belirlenen ROD sınıfları

Ortalama değerlere göre hazırlanan haritada olanak sınıflarının saptanmasında aynı nitelikteki kontrol noktalarının ortalama değerlerinin analizinden faydalanılmıştır. Gelişmiş kırsal olanak sınıfı araç yolundan 8 metre mesafeye kadar ve 14,5 ha büyüklükte, doğala yakın kırsal olanak sınıfı 8–13 metre mesafe aralıklarında ve 9 ha büyüklükte, yarı doğal olanak sınıfı 13–16 metre mesafe

aralıklarında ve 5,5 ha büyüklükte, doğal olanak sınıfı ise 16 metreden Yedigöller Milli Parkı sınırına kadar mesafede ve 1990 ha büyüklüktedir (Şekil 8).

Artış miktarına göre hazırlanan haritada olanak sınıflarının belirlenmesinde kontrol noktaları analiz edilmiştir ve Anonim (2012c)'de belirtilen olanak sınıfı mesafeleri ile orantılanmıştır. Yeni mesafelere göre; gelişmiş kırsal olanak sınıfı araç yolundan 25 metre mesafeye kadar ve 45,5 ha büyüklükte, doğala yakın kırsal olanak sınıfı 25–40 metre mesafe aralıklarında ve 27 ha büyüklükte, yarı doğal olanak sınıfı 40–50 metre mesafe aralıklarında ve 18 ha büyüklükte, doğal olanak sınıfı ise 50 metreden Yedigöller Milli Parkı sınırına kadar mesafede ve 1928,5 ha büyüklüktedir (Şekil 9).

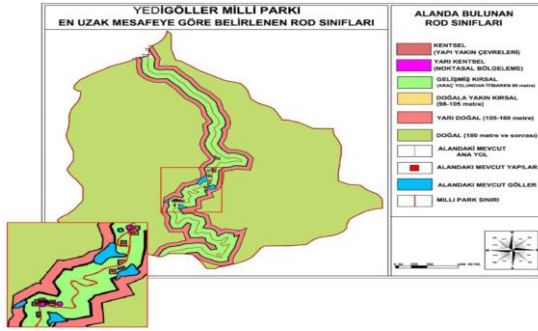

Şekil 7. En uzak mesafelere göre belirlenen rod sınıfları

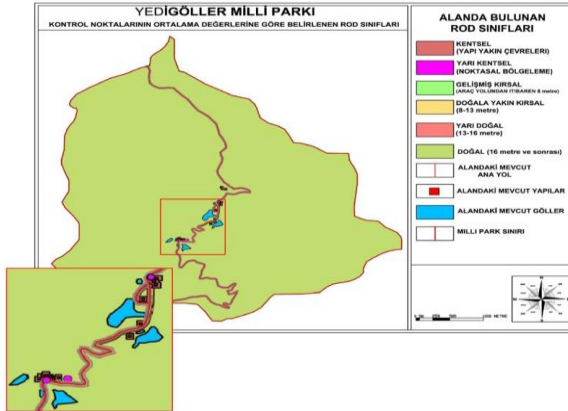

Şekil 8. Kontrol noktalarının ortalama değerlerine göre belirlenen ROD sınıfları

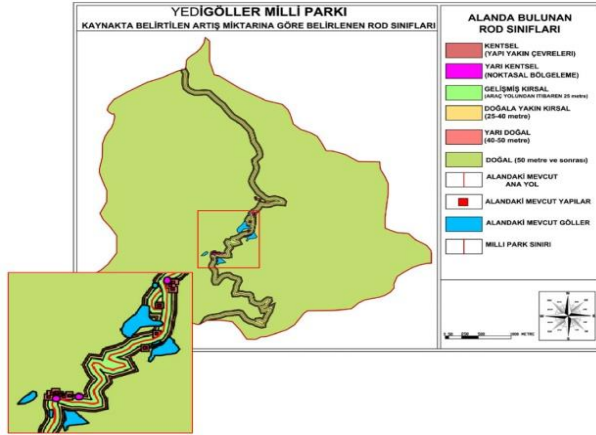

Şekil 9. Kaynakta belirtilen artış miktarına göre belirlenen ROD sınıfları

Anonim (2012c)'den faydalanarak hazırlanan haritada, olanak sınıfı mesafele-ri Millerton Gölü Rekreasyon Alanı ile Yedigöller Milli Parkı su yüzeylerinin oranlanması doğrultusunda saptanmıştır. Yeni değerlere göre; gelişmiş kırsal olanak sınıfı araç yolundan 28 metre mesafeye kadar ve 51 ha büyüklükte, doğala yakın kırsal olanak sınıfı 28 ile 45 metre mesafe aralıklarında ve 31 ha büyüklükte, yarı doğal olanak sınıfı 45 ile 56 metre mesafe aralıklarında ve 20 ha büyüklükte, doğal olanak sınıfı 56 metreden Yedigöller Milli Parkı sınırına kadar mesafede ve 1917 ha büyüklüktedir (Şekil 10).

ArcGIS 9.3 programı, "Spatial Analyst" seçeneği ile hazırlanan bu haritada, 6 (altı) adet olanak sınıfı puanlanarak saptanmıştır. Kentsel olanak sınıfı 1-5 puan aralığında, yarı kentsel olanak sınıfı 6 puan, gelişmiş kırsal olanak sınıfı 7-8 puan, doğala yakın kırsal olanak sınıfı 9 puan, yarı doğal olanak sınıfı 10 puan ve doğal olanak sınıfı 11 puan olarak belirlenmiştir. Bir diğer ifade ile yeşil renk kentsel olanak sınıfını ifade ederken, beyaz renge doğru doğallığın arttığı söy-lenebilir (Şekil 11).

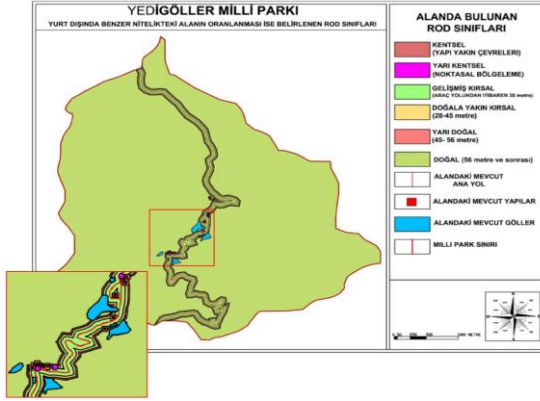

Şekil 10. Yurt dışında benzer nitelikteki alanın oranlanması ile belirlenen ROD sınıfları

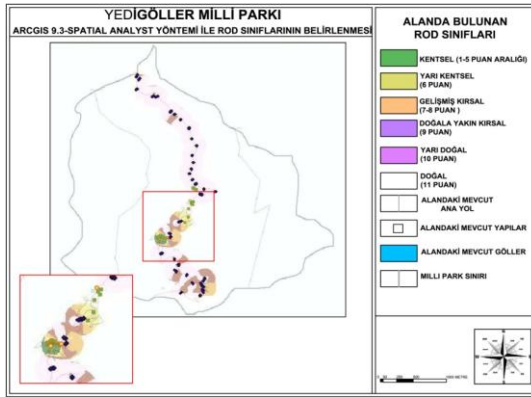

Şekil 11. ArcGIS 9.3 – Spatial analyst yöntemi ile ROD sınıflarının belirlenmesi

Hazırlanan paftalara ilişkin, olanak sınıfı mesafeleri Tablo 1' de sunulmaktadır.

Tablo 1. Her harita için belirlenen olanak sınıfı mesafeleri

Kullanılan Yöntem	Doğal	Yarı Doğal	Doğala Yakın Kırsal	Gelişmiş Kırsal	Yarı Kentssel	Kentsel
Kaynaklarda Belirtilen Mesafelere Göre Belirlenen Rod Sınıfları	4800 metre ve sonrası	4800-800 metre	Doğal Yollardan ya da araç yollarından 800 metre mesafeye kadar	Doğal Yollardan yada araç yollarından daha iyi nitelikteki yollardan 800 metre mesafeye kadar	Noktasal Bölgeleme	Bina-Yapı Yakın Çevreleri

<i>En Uzak Kontrol Noktası Mesafelerine Göre Belirlenen Rod Sınıfları</i>	180 metre ve sonrası	180-105 metre	105-98 metre	Araç yollarından 98 metre mesafeye kadar	Noktasal Bölgeleme	Bina-Yapı Yakın Çevreleri
<i>Kontrol Noktalarının Ortalama Değerine Göre Belirlenen Rod Sınıfları</i>	16 metre ve sonrası	16-13 metre	13-8 metre	Araç yollarından 8 metre mesafeye kadar	Noktasal Bölgeleme	Bina-Yapı Yakın Çevreleri
<i>Kaynakta Belirlenen Artış Miktarına Göre Belirlenen Rod Sınıfları</i>	50 metre ve sonrası	50-40 metre	40-25 metre	Araç yollarından 25 metre mesafeye kadar	Noktasal Bölgeleme	Bina-Yapı Yakın Çevreleri
<i>Yurt Dışında Benzer Nitelikteki Alanın Oranlaması İle Belirlenen Rod Sınıfları</i>	56 metre ve sonrası	56-45 metre	45-28metre	Araç yollarından 28 metre mesafeye kadar	Noktasal Bölgeleme	Bina-Yapı Yakın Çevreleri
<i>Arcgis 9.3-Spatial Analyst Yöntemi İle Rod Sınıflarının Belirlenmesi</i>	200 metre mesafe	200 metre mesafe	200 metre mesafe	200 metre mesafe	Noktasal Bölgeleme ve 200metre mesafe	Bina-Yapı Yakın Çevreleri ve 200metre mesafe

SONUÇ VE ÖNERİLER

Rekreasyonel aktiviteleri içerisinde barındıran korunan alanlar, kentleşmenin getirdiği sıkıcı ve yoğun yaşantı neticesinde kentlilerin boş zamanlarını değerlendirmeleri ve kendilerini yenilemeleri açısından öneme sahiptir. Özellikle günümüzde bu durumun kentlilerin, rekreasyonel tercihlerinin farklılaşması ve daha doğal alanlarda rekreasyonel aktivitelere yönelmelerine neden olduğu da söylenebilir. Bu konuyla ilgili olarak, Urry (1999) yaptığı çalışmada, küreselleşme ve yerleşmenin, çevresel duyarlılığın artması, kültürlerin, kimliklerin ve yerel olanın önem kazanmasını sağladığını, bu durumun turizm etkinliklerinde de farklılaşmalara yol açtığını belirtmiştir.

Koruma kullanım ilişkisinin sağlıklı yürüyebilmesi için kullanıcıların beklentilerini anlamak ve bu yönde yönetim kararları almak daha uygundur (Roggenbuck 2000; Lime vd. 2004). Lane (2001) bu konu ile ilgili olarak yaptığı çalışmada, korunan alan yöneticilerinin öncelikli görevlerinin bioçeşitliliği koruma olduğu ve bunun yanı sıra bir diğer görevlerinin de topluma rekreasyonel faydanın sağlanması olduğunu belirtmiştir. Ancak koruma ve kullanım ilişkisini dengelemek için öncelikle yönetsel amaçların net olarak belirlenmesi gerekmektedir (Borrie vd. 1998).

ROD yöntemi kullanılarak olanak sınıflarının belirlenmesi ve ideal rekreasyonel yönetim bölgelerinin oluşturulması koruma kullanım ilişkisinin sağlanmasında etkilidir. Bu çalışma kapsamında, uygun yöntemin belirlenmesi amacıyla hazırlanan 6 (altı) haritanın kullanılabilirlik açısından güçlü ve zayıf yönleri ilgili veriler Tablo 2' de sunulmuştur.

Tablo 2. Hazırlanan her bir haritanın kullanılabilirlik durumu analizi

Kullanılan yöntem	Güçlü yönü	Geliştirilebilecek yönü	Zayıf yönü
<i>Kaynaklarda Belirtilen Mesafelere Göre Belirlenen Rod Sınıfları</i>	Yöntemin uygulanıyor olması. Maliyet ve zaman açısından tasarruflu olması.	Yüzölçüm oranlaması ile korunan alanlarda kullanılabilirliği, uzaktan algılama verileri ile birlikte analiz edilebilmesi, gürültü ölçüm verileri ile kullanılabilmesi.	Ülkemizdeki korunan alanların yüzölçümünün, yurt dışındaki korunan alanlara göre çok küçük olması nedeniyle kullanımında sıkıntı yaşanabileceği.
<i>En Uzak Kontrol Noktası Mesafelerine Göre Belirlenen Rod Sınıfları</i>	Alanda gerçek ölçümlere dayanması. Oranlama ya da kıyaslama ile uyumlu olabilmesi.	Oranlama ya da kıyaslamaya imkânı, uzaktan algılama verileri ile birlikte analiz edilebilmesi, gürültü ölçüm verileri ile kullanılabilmesi.	Sayıllaştırılan bazı kontrol noktalarının, GPS ile saptanan değerlerinin hata paylarının yüksek olması durumunda, yanılma yaşanabileceği.
<i>Kontrol Noktalarının Ortalama Değerine Göre Belirlenen Rod Sınıfları</i>	Alanda gerçek ölçümlere dayanması.	Oranlama ya da kıyaslamaya imkân sağlanması, uzaktan algılama verileri ile birlikte analiz edilebilmesi, gürültü ölçüm verileri ile kullanılabilmesi.	Mevcut arazi ve yapılaşma durumuna uygun olmaması. Maliyetinin yüksek ve uzun zaman alması.
<i>Kaynakta Belirtilen Artış Miktarına Göre Belirlenen Rod Sınıfları</i>	Alanda gerçek ölçümlere dayanması.	Kaynakların birbirleri ile ilişkilendirilmesi ve envanter oluşturulabilmesi, uzaktan algılama verileri ile birlikte analiz edilebilmesi, gürültü ölçüm verileri ile kullanılabilmesi.	Mevcut arazi ve yapılaşma durumuna uygun olmaması. Maliyetinin yüksek ve uzun zaman alması.
<i>Yurt Dışında Benzer Nitelikteki Alanın Oranlaması İle Belirlenen Rod Sınıfları</i>	Ülkemizdeki korunan alan kriterlerine (su yüzeyi büyüklüğü, alan niteliği vb.) uyumlu olması. Maliyet ve zaman açısından tasarruflu olması.	Kaynakların birbirleri ile ilişkilendirilmesi ve envanter oluşturulabilmesi, uzaktan algılama verileri ile birlikte analiz edilebilmesi, gürültü ölçüm verileri ile kullanılabilmesi.	Su yüzeyinin oranlanması açısından benzer nitelikte ve çok sayıda çalışma bulunmaması.
<i>Arcgis 9.3-Spatial Analyst Yöntemi İle Rod Sınıflarının Belirlenmesi</i>	Çabuk ve kolay veriyeye ulaşabilme.	Deneme yanılma ile farklı analiz tekniklerinin saptanması ve geliştirilmesi, gürültü ölçüm verileri ile kullanılabilmesi.	Noktaların niteliklerine ve puan değerlerine göre sınıflandırılması, görüntülenmemesi gereken olanak sınıfının analiz sonucunda gözlenmesi.

Sonuç olarak; korunan alanlarda sağlıklı yönetim kararlarının alınmasında ideal rekreasyonel yönetim bölgeleri oluşturulması gerekmekte ve ROD yöntemi bu amaçla kullanılabilir bir yöntemdir. Bu kapsamda Tablo 2' de belirtilen özellikler dikkate alındığında korunan alanlarda, ideal rekreasyonel yönetim bölgelerini belirlemede Beşinci Yöntemin (Yurt Dışında Benzer Nitelikteki Ala-

nın Oranlaması İle Belirlenen ROD Sınıfları) kullanılmasının uygun olabileceđi saptanmıřtır.

TEŐEKKÜR

TÜBİTAK'a 109Y327 numaralı proje ile desteklediđi bu alıřamaya sađladığı katkılardan dolayı teőekkür ederiz.

KAYNAKA

- Aıksöz, S., Görmüş, S., Karadeniz, N. (2010). Determination of Ecotourism Potential in National Parks. KURE Mountains National Park, Kastamonu-Bartın, Turkey, *African Journal of Agricultural Research*, 5(8): 589–599.
- Akten, S. (2009). Korunan Dođal Alanlarda Ziyaretçi Etki Yönetim Yaklařımı-Gölcük Tabiat Parkı Örneđi. Isparta: Süleyman Demirel Üniversitesi, Fen Bilimleri Enstitüsü, Peyzaj Mimarlığı Anabilim Dalı, (Basılmamıř *Yüksek Lisans Tezi*). Isparta.
- Bauman, Z. (1997). *Küreselleřme*. Çeviren: Abdullah Yılmaz, Ayrintı Yayınları. İstanbul.
- Borrie, W. T., McCool, S. F., Stankey, G. H. (1998). Protected Area Planning Principles and Strategies. In: Lindberg, K.; Wood, M.E.; Engeldrum, D., editör *Ecotourism: A Guide for Planners and Managers*. North Bennington, VT: The Ecotourism Society: 135–155.
- Butler, R. W. ve Waldbrook, L. A. (2003). A New Planning Tool: The Tourism Opportunity Spectrum, *The Journal of Tourism Studies*, 14 (1).
- Clark, R. N. ve Stankey, G. H. (1979). *The Recreation Opportunity Spectrum: A Framework for Planning, Management and Research*. Gen. Tech. Rep. PNWGTR- 98. Portland, OR: U.S. Department of Agriculture, Forest Service, Pacific Northwest Forest and Range Experiment Station.
- Eagles, P. F. J., McCool, S. F., Haynes, C. D., (2002). *Tourism in National Parks and Protected Areas. Planning and Management*, 167–172.
- Graefe, A. R., Kuss, F. R., Vaske, J. J. (1990). *Visitor Impact Management: The Planning Framework*. ABD: National Park and Conservation Association.
- Hof, M. ve Lime, D. W. (1997). Visitor Experience and Resource Protection Framework in The National Park System: Rationale, Current Status, and Future Direction, *Proceedings- Limits of Acceptable Change and Related Planning Processes*, 371: 29–36.
- Lane, M. B. (2001). Affirming New Directions in Planning Theory: Comanagement of Protected Areas, *Society and Natural Resources*, 14: 657–671.
- Lime, D. W., Anderson, D. H., Thompson, J. L. (2004). Identifying and Monitoring Indicators of Visitor Experience and Resource Quality. *A Handbook for Recreation Resource Managers*. University of Minnesota, Department of Forest Resources, St Paul, Minnesota.
- McCool, S. F., Clark, R. N., Stankey, G. H. (2007). *An Assessment of Frameworks Useful for Public Land Recreation Planning. General Technical Report*. PNW-GTR-705, United States Department of Agriculture, Forest Service, Pacific Northwest Research Station, Portland, Oregon, 125pp.
- Müderriřođlu, H., Yerli, Ö., Turan, A. A., Duru, N. (2005). ROS (Rekreasyonel Olanak Dađılımı) Yöntemi ile Abant Tabiat Parkı'nda Kullanıcı Memnuniyetinin Belirlenmesi, Ankara Üniversitesi, *Tarım Bilimleri Dergisi*, Ankara. 11 (4) 397–405.
- Roggenbuck, J. W. (2000). *Facilitating High-Quality Visitor Experiences at National Wildlife Refuges*. In: *Human Dimensions of Natural Resource Management: Emerging Issues and Practical Applications*, Fulton, D.C., Nelson, K.C., Anderson, H. and Lime, D.W. (eds.) Cooperative Park Studies Program, University of Minnesota, St Paul.

- Stankey, G., Cole, D. N., Lucas, R. C., Petersen, M. E., Frissell, S. S. (1985). *The Limits of Acceptable Change (LAC) System for Wilderness Planning*. USDA, GTR, INT-176.
- Urry, J. (1999). *Mekânları Tüketmek*. Çeviren: Rahmi G. Öğdül, İstanbul: Ayrıntı Yayınları.

İNTERNET KAYNAKÇASI

- Anonim 2011a. <http://idc.sdu.edu.tr/tammetinler/yonetim/yonetim31.pdf> 02.12.2011
- Anonim 2011b. http://www.fs.fed.us/cdt/carrying_capacity/rosguide_1982.pdf 13.11.2011
- Anonim 2012a. <http://www.milliparklar.gov.tr/DKMP/mp/index.htm> 29.01.2012
- Anonim 2012b. <http://www.bolukulturturizm.gov.tr/belge/1-46028/yedigoller-milli-parki.html> 29.01.2012
- Anonim 2012c. <http://ebookbrowse.com/wros-report-pdf-d138170480> 30.01.2012
- Anonim 2012d. <http://www.parks.ca.gov/pages/587/files/millerton.pdf> 30.01.2012
- Anonim 2012e. <http://www.bolu.gov.tr/xcontent.aspx?id=yedigoller&c=02&f=09> 30.01.2012
- Anonim2012f. <https://ceprofs.civil.tamu.edu/folivera/GISCE/ArcGISMaterials/09RasterAnalysis/Lab/SpatialAnalysisWithRasterDatasets.pdf> 05.02.2012
- Anonim 2012g. http://www.fs.usda.gov/Internet/FSE_DOCUMENTS/stelprdb5277165.pdf 06.02.2012

Çiftlik Turizmi ve Tarım Turizm Takas Projesi

Bülent AYDIN

T.C. Anadolu Üniversitesi,
Sosyal Bilimler Enstitüsü

E-posta: bulent_aydin@anadolu.edu.tr

ÖZ

Kitle turizmi ile birlikte taşıma kapasitelerinin aşılması, çevre üzerindeki ağır tahribatlar ve turist bakışındaki deęişiklik alternatif turizm arayışlarına neden olmuştur. Turistlerin tatil olayına farklı yaklaşımları, pasif tatil anlayışı yerine aktif tatil ve rekreasyonel faaliyet olarak üretim aşamasına katılma gibi durumlar çiftlik turizminin gelişimine katkıda bulunmuştur. Avrupa ve Amerika'da çok önce başlayan bu turizm çeşidi ülkemizde de yeni yeni tanınmaktadır. Bu çalışma ile de Türkiye'deki çiftlik turizminin mevcut durumu belirlenmeye çalışılmıştır. Çalışmada yöntem olarak ikincil veriler incelenmiştir. İkincil verilerden elde edilen bilgilere dayanarak dünyadaki çiftlik turizm projeleri üzerinde durulmuştur ve Türkiye'deki Fethiye Pastoral vadi tarım-turizm-takas projesi durum çalışması ile Türkiye'deki çiftlik turizmi incelenmiştir. Sonuç olarak da Türkiye'de çok yeni bir gelişme olan çiftlik turizminin yeni çiftliklerin katılımıyla büyüyerek yoluna devam ettiği sonucuna varılmıştır.

Anahtar sözcükler: Kırsal turizm, eko turizm, çiftlik turizmi, Dünyada çiftlik turizmi, Türkiye'de çiftlik turizmi

GİRİŞ

Günümüzde endüstri devrimiyle başlayan ve ulaşım araçlarının gelişmesiyle paralellik gösteren kitle turizmi konseptinin yarattığı veya yaratacağı ağır tahribatların önlenmesi için çeşitli arayışlar sürdürülmektedir. Bu arayışlar, özellikle son 30 yıldır büyük bir ivme yakalamış durumdadır. Kitle turizminin ağır tahribatlarının önüne geçebilmek için, uluslararası kuruluşlar, devletler ve sivil toplum kuruluşları çeşitli konferanslar düzenleyip, bu konuda atılacak adımların yol haritasını belirlemeye çalışmaktadırlar. Özellikle kitle turizminin kaymağını almak için plansız bir şekilde bu turizmin içine giren ülkeler, karşılarında büyük çevresel problemler bulmuşlardır. Çevrenin hızla bozulması ve turist profilineki deęişimler, turizm sektöründeki planlayıcıların alternatif turizm arayışı içine girmesine neden olmuştur. Gelecek kuşaklara doğal bir çevre bırakmak isteyen planlayıcılar ve sürdürülebilir bir turizm isteyen turizm sektör yetkilileri ekosisteme zarar vermeyen turizm türleri ve faaliyetlerini gündeme getirerek geliştirmeye çalışmışlardır. Turizmin çevreye verdiği zararı azaltmak ve tu-

rizmde sürdürülebilirliği sağlama amacı, alternatif turizm arayışlarını daha fazla gündeme getirmeye başlamıştır.

Dinlenme, eğlenme ve gezmeye yönelik turistik tüketim kalıplarında önemli değişimler yaşanırken giderek lüks turizm hareketlerine katılım azalmakta, bir tür doyum sınırına gelmiş olan alışılmış turizm merkezlerinden az da olsa uzaklaşma yönünde bir yönelim yaşanmaktadır. Dolayısıyla, hem turist profilindeki, hem de tüketim tercihlerindeki değişiklikler doğal ve kültürel çevreyi koruma-kullanma dengesi içinde kullanımını öngören eko turizm, sürdürülebilir turizm gibi yeni kavramların oluşmasına neden olmaktadır (Kaypak, 2010). Bu kavramların ortaya çıkmasının başka bir nedeni de, küresel çevre hareketlerinin çabaları olmuştur. Küresel çevre hareketi kitle turizminin yarattığı çevresel problemlere dikkat çekmek için geniş katılımlı gösterilerle ilgililerin dikkatini bu problemlere çekmeyi başarmışlardır. Çevrecilerin çabalarıyla Birleşmiş Milletler çevre konularında konferanslar düzenleyip bu konuları uluslararası bir boyutta tartışmaya açmıştır (Dowling ve Fennell, 2003). Bu kapsamda, Birleşmiş Milletler 1983'te Çevre ve Kalkınma Komisyonu kurmuştur. 1992 yılında Birleşmiş Milletler daha yaşanabilir bir çevre ve dünya için Rio konferansı ile bir araya gelip gündem 21 çerçevesini ilan etmişlerdir. Rio konferansına katılan 182 ülke temsilcisi bu çerçeveye imzalarını atarak Gündem 21 faaliyetlerini ülkelerinde başlatmışlardır. Rio' da Gündem 21'in yürütülmesinin sağlanması amacıyla Birleşmiş Milletler Örgütü bünyesinde iki yeni komisyon daha oluşturulmuştur. Bunlar Sürdürülebilir Kalkınma Komisyonu ve Birleşmiş Milletler bünyesindeki acenteler arasında sürdürülebilir kalkınma konusunda koordinasyonu sağlamak üzere Acenteler Üstü Sürdürülebilir Kalkınma Komitesi'dir (Kahraman ve Türkay, 2006: 88-92).

Sürdürülebilirliğe dayanan bir gelişme için Birleşmiş Milletlerin belirlediği politikardan her disiplin farklı bir şekilde yararlanmaya çalışmış ve kendi çalışmalarlarıyla bunu ortaya koymaya çalışmışlardır. Aşağıdaki çalışmalar da bu kapsamda ele alınan örnek çalışmalardan sadece birkaç tanesi ele alınmıştır. Çevresel sürdürülebilirlik üzerinde araştırma yapan Ekins (2011) günümüzde toplumların çevresel fonksiyonları korumak için ekonomik olarak fazla kaynak ayırmadığını, bunun da kayıplara ve yok olmalara yol açtığını ileri sürmektedir. Sürdürülebilirlik kapsamında hidrojen enerji sistemi üzerinde çalışma yapan Midlli ve Dinçer (2006) hidrojen enerji sistemine dayalı yeşil enerjiyi geliştirmek ve uygulamak için gelişmiş veya az gelişmiş ülkelerde hidrojen enerji stratejilerinin, faktörlerinin ve programlarının sürdürülebilir bir gelişim için gerekli olduğunu belirtmişlerdir. Küresel çevresel problemlerin bunu daha çok gerekli kıldığını belirtmişlerdir. Sürdürülebilirlik kapsamında, sürdürülebilir turizmin

geliřimi konusunda arařtırma yapan Ko (2003), doęal evrenin ve yerel toplu-
mun yařam kalitesini surdrlebilir bir geliřmeyle ykseltmek iin btn eko-
nomik faaliyetlerin iř birlięi iinde olması gerektięini dile getirmektedir.

Turizmde surdrlebilir bir geliřme iin, surdrlebilir yaklařımlar zerinde
alıřmalar, eřitli arařtırmacılarca yapılmıřtır. Surdrlebilirlik kapsamında
turizmde eřitli modeller ortaya konulmuřtur. Bu modellerle, kitle turizminin
yarattıęı aęır tahribatı nlemek ve gnmz insanın ihtiyalarını karřımlarken,
gelecek kuřakların da kullanabileceęi kaynaklar bırakabilmeyi bařarmayı ama-
lamaktadır. Surdrlebilir turizmin, yazarlar ve arařtırmacılar tarafından řim-
diye kadar eřitli tanımları yapılmıřtır. Akıř (1999) ‘‘Surdrlebilir turizmi,
turizmin amalı ve yanlıř kullanılmasının nlenip, sektrn kaynaklarının bi-
linsizce kullanılmasının nlendięi ve kaynakların korunarak ve bilinli kulla-
nıldıęı, kapasite limitlerinin dikkate alındıęı faaliyet’’ olarak belirtmektedir.
Dnya Turizm rgt’ ne gre ise surdrlebilir turizm (WTO, 1996: 30; Akta-
ran: Kınacı ve dięerleri, 2011: 85) ;

*İnsanın etkileřim iinde bulunduęu evrenin bozulmadan korunarak
kltrel btnlięn, ekolojik srelerin, biyolojik eřitlilięin ve yařamı
srdren sistemlerin idame ettirildięi ve aynı zamanda tm kaynakların
yre halkının ve turistlerin ekonomik, sosyal ve estetik ihtiyalarını doyu-
rarak řekilde ve gelecek nesillerin de aynı ihtiyalarını karřılayabilecekleri
biiminde ynetildięi bir kalkınma řeklidir.*

ALIřMANIN AMACI

Bu alıřmayla Tarım Turizm ve Takas projesinin getirdięi iftlik turizmi anlayıřı
ve Trkiye’deki uygulamaları rnek bir uygulama alıřması yardımıyla ince-
lenmeye alıřılmıřtır. Bu alıřmayla ekolojik iftlik konsepti hakkında daha
fazla bilinlenmenin saęlanması ve daha fazla farkındalık yaratılması amalan-
maktadır.

ALIřMANIN YNTEMİ

Bu alıřma kapsamında ikinci veriler incelenmiřtir. İkinci verilerden elde edilen
bilgilerle Dnyadaki iftlik turizmi ve Trkiye’deki iftlik turizmi anlayıřı ge-
miřte yapılan rnek alıřmalar yardımıyla ortaya konulmuřtur. Veriler ışığında
bu turizm anlayıřına talep gsterenler yařlarına, milletlerine, cinsiyetlerine,
gnll-konuk olarak katılmalarına ve geceleme sayılarına gre tablolar řekin-
de dzenlenmiř ve Trkiye’de iftlik turizminin geleceęi saptanmaya alıřılmıřtır.

KIRSAL TURİZM KAVRAMI

Kırsal turizm, sürdürülebilirlik kapsamında kırsal alanların sosyal ve ekonomik gelişimine katkı göstermesi bakımından artan bir şekilde ilgi gören ve gelişmekte olan bir turizm çeşididir. Soykan (1999) kırsal turizmi, “genel olarak kırsal alanlara yönelik talebin oluşturduğu, kişilerin doğal ortamlarda dinlenmek ve bir arada olmak amacıyla bir kırsal yerleşmeye gidip, orada konaklamaları ve o yöreye özgü etkinlikleri izlemeleri ya da katılımlarıyla gerçekleşen bir turizm çeşididir” şeklinde belirtmektedir. Kırsal turizm, birçok özelliklerinden dolayı, turizm türleri içinde çevre ve kültür ile en uyumlu ve olumsuz etkileri en az olan bir turizm türüdür. Konaklamanın, kırsal alanlarda ve çoğunlukla da kırsal yerleşmelerin mevcut konutlarında gerçekleştirilmesi, betonlaşma gibi sorunlarına yol açmamaktadır. Kırsal turizm, yılın dört mevsiminde yapılabilme özelliğinden dolayı, mevsimsel yoğunlaşmaya neden olmamakta ve turistik baskıyı ortadan kaldırma özelliği bulunmaktadır (Soykan, 2003). Kırsal turizminin aile yanında kalma boyutu, başka bir deyişle aile pansiyoncuğu, kırsal alanlarda turistik konaklamanın en önemli şeklidir. Turisti ağırlamak için evinin kapısını açan köylü ve çiftlik sahibi, atalardan kalma konukseverlik geleneğini de yaşatmaktadırlar (Soykan, 2000). Kırsal turizm ile çeşitli toplumsal sorunlar da çözülmeye çalışılmaktadır. Bunlardan biri de kadının çalışma hayatına katılma sorunudur. Yerel bazda kırsal kadına istihdam sağlayarak, yerel ekonomileri canlandırarak ve göçü önleyerek sosyo-ekonomik kırsal kalkınmaya katkı vermektedir. Kırsal turizm ile kırsal kültür yeniden canlandırılmaya çalışılmakta, doğal çevre üzerine hassasiyet geliştirilmekte ve turizmin on iki aya yayılmasının sağlanmasına çalışılmaktadır (<http://kirsalturizm.gen.tr>). Bir bölgede kırsal turizmin yapılması düşünülüyorsa, bu turizm için düşünülen etkinliğin geliştirilmesi planlanan yörenin kültürüyle de uygunluk göstermesi gerekmektedir (Kiper ve Yılmaz, 2008). Kırsal turizmin için diğer turizm çeşitlerinden farklı olarak bir pazarlama özelliğinin olması gerektiği düşünülmektedir. Roberts ve Hall’a (2003) göre kırsal turizmin pazarlaması ne ürün ne de hizmet pazarlamasının taklidi olmaması gerekir. Kendine göre karakteristik pazarlama özelliklerinin olması gerekir.

EKO TURİZM KAVRAMI

Eko turizm kavramı son yıllarda sürdürülebilirlik kapsamında ele alınan ve benimsenmesi oldukça yeni olan bir turizm çeşididir. 1980’li yıllarda doğayı, kültürü, çevreyi korumayı ve gelecek kuşaklara bozulmadan aktarmak için yapılan girişimler sonucu ortaya atılmış bir kavramdır. İlk kez 1992 Rio Çevre Zirvesinde sürdürülebilir bir dünya ve çevre için ortaya atılan ölçütler, turizme

uyarlanarak, çevreye zarar vermeden, ondan yararlanma yöntemlerinin geliştirilmesi ve tüm yerli halkların kültürlerini yok etmeden, onların turizm faaliyetlerinden yararlanmalarının sağlanması amaçlanmıştır. Bu gelişmeler doğrultusunda Birleşmiş Milletler Sürdürülebilir Kalkınma Komisyonu, 2002 yılını “Uluslararası Eko turizm Yılı” ilan etmiş ve bu konuyla ilgili olarak Dünya Turizm Örgütünü görevlendirmiştir. Aynı yılın Mayıs ayında, Kanada’nın Quebec kentindeki Dünya Eko turizm Zirvesinde, tüm ülkelerin benimsediği bir tanım saptanmıştır. Buna göre eko turizm, “yeryüzünün doğal kaynaklarının sürdürülebilirliğini güvence altına alan, yerel halkların ekonomik kalkınmasına destek olurken, sosyal ve kültürel bütünlüklerini koruyup gözetken bir yaklaşım” olarak benimsenmiştir (www.ekoturizmderneği.org). Eko turizm konusunda farklı tanımlar da bulunmaktadır. Örneğin eko turizmin dikkat çekici tanımlarından birini yapan Doğa İçin Dünya Fonu (WWF) eko turizmi, “vahşi doğa çevresinde doğal çevreye en az etkide bulunan ve bu arada yerel topluluklara ekonomik fayda sağlayan turizm türü” olarak tanımlamıştır (www.tursab.org). Blangy ve Mehta (2006) geçtiğimiz 30 yıl boyunca turizm endüstrisinin en hızlı büyüyen sektörünün eko turizm olduğunu ileri sürmüşlerdir. Blangy ve Mehta eko turizmin turizm endüstrisinin tamamından üç kat daha hızlı büyüdüğünü belirtmişlerdir. Kültür ve turizm bakanlığı da stratejik eylem planında eko turizmine ağırlık vermekte ve bu turizmin alt dalları olan turizmlerin geliştirilmesi için kamu, özel sektör ve sivil toplum kuruluşlarıyla stratejik eylem planlarının hazırlanacağını belirtmiştir (www.kultur.gov.tr (2011a))

Eko turizm aktiviteleri tamamen çevreye ve yerel yaşama duyarlı olarak gerçekleştirilmektedir. Kırsal turizm, tarım ve çiftlik turizmi gibi çevreci turizm çeşitlerini kapsamaktadır. Bazen sürdürülebilir turizmle aynı anlamda kullanılsa da onun bir alt bölümünü oluşturur (avcıkurt, 2007:184; uygun, ukdu, 2009). Eko turizm özünde üç temel hedefi barındırır. Bunlar korumak ve çevreyi geliştirmek, yerel kültürlere saygı ve ev sahibi topluluklara somut yararlar sağlamak, eğitimin yanı sıra hoş bir seyahat sağlamaktır (Blangy, Mehta, 2006).

BİR EKO TURİZM ÇEŞİDİ OLARAK ÇİFTLİK TURİZMİ KAVRAMI VE İLKELERİ

Çiftlik turizmi turizmde çeşitlendirme faaliyetleri sonucu ortaya çıkmış eko turizmin bir alt dalını oluşturur. Çiftlik turizmi anlayışı eko turizm anlayışıyla aynıdır ve amaç tatil yaparken hem çevreye zarar vermemek hem de yerel kültürlere katkı sağlamaktır. Otel, motel gibi klasik konaklama yerine, gelen misafirler bir çiftlik evi veya köy evinde konaklama imkânı bulmaktadırlar. Bu şe-

kilde konuklar daha az harcama yapıyor, yerel tüketim maddelerini kullanma olanağını buluyor, çevreye daha az zarar veriyor ve yerel üreticilere ekonomik bir fayda sağlarken, doğal ve kültürel güzellikleri gelecek nesillere bozulmadan aktarma işlevini de görmektedirler. Konuklar çiftliklerde, tarım işlerinde çalışıyor, turşu kuruyor, hayvanlara yem veriyor, ata biniyor, koyun güdüyor, kendi emekleriyle hazırladıklarından satın alabiliyor ve isterlerse bütün bu güzellikleri sadece izleyebilme fırsatı bulabiliyorlar (Uğurlu, 2010).

Çiftlik turizmi ile ilgili çok fazla tanım mevcuttur. Bu tanımlar yapılan turizmin faaliyetlerine yönelik olduğu kadar, herhangi bir çiftliğin faaliyetlerini de kapsamaktadır. Çiftlik turizmi bazıları için ticari bir iş ve fırsatken bazıları için doğal ve kültürel değerleri koruma ve gelecek nesillere ulaştırma yolu olarak görülebilmektedir (Uğurlu,2010). Hükümetler için ise çiftlik turizmi, azalan tarımsal üretimi yeniden artırmak, yerel üreticileri ayakta tutmak, bu alanda faaliyet gösteren kişileri teşvik etmek, bölgesel ve yerel kalkınmayı sağlamak ve sonuçta ekonomiye canlılık kazandırmaktır (www.tarim.gov.tr).

Çiftliklerde tatil olayı, 19. yüzyıl sonlarına kadar uzanır. Bu amaçla ilk çiftlik A.B.D.'nin Kuzey Dakota eyaletinde kurulan "Duke Çiftliği"dir. Turist kabul eden çiftliklerin faaliyetlerini ve çiftliğin tanıtımının yapıldığı ilk broşürlerin basıldığı tarih ise 1949 yılıdır. 1969 yılından sonra turist kabul eden çiftliklerde artış olmuş ancak sağlıklı istatistikî verilerle bu çiftliklerin sayıları tespit edilememiştir. 1990 yılına gelindiğinde, yapılan bir araştırmada A.B.D.'nin Idaho, Wyoming ve Montana eyaletlerinde (Kuzey Kayalık Dağları) çiftlik turizmine katılan turistlerin sayısının tahminen 11.500 kişi olduğu ileri sürülmüştür (<http://findarticles.com>). Çiftliklerin turizme açılmalarının temel amaçları arasında; kitlesel turizmin neden olduğu büyük turistik tesislerin yapay görüntüsüne alternatif oluşturmak, istihdam yaratarak dış göçü azaltmak, kadınları işgücüne katmak, yöresel kültürleri tanıtmak, kentsel ve kırsal yaşam standartları arasındaki farkı azaltmak ve kırsal alanların yeniden canlandırılmasını sağlamak gibi faktörler sıralanabilir (Dinçerşen, 2010). Çiftlik turizminin yapıldığı çiftliklerde asıl amaç; tarımsal faaliyetler yapmak, hayvancılık ve üretilen tarımsal ürünlerin satılmasıdır. Aynı zamanda bu çiftlikler turizm aktivitelerini de faaliyetlerine dâhil ederek sanayileşmiş şehirlerde-ülkelerde yaşayan insanlara rahatlama, doğayla baş başa olma imkânı sağlamaktadır. Çiftliklerde ziyaretçilere konaklama, yeme-içme imkânları ve bir takım açık hava aktiviteleri sunulmaktadır (Uğurlu, 2010). Çiftliklerde yapılan turizmin en önemli amaçlarından biri de eko turizmin de özelliklerinden biri olan yöre halkına finansal destek sağlamasıdır. Çiftliklerde tarımsal üretimin yanında turizm hizmetlerinin de veriliyor olması, gelirlerini destekleme yoluyla çiftçilerin ekonomik alternatifler

yaratmaları saęlanmaktadır (Kılınç ve Kurnaz, 2010). iftlik turizmi beraberinde çiftlik evi, köy evi gibi kavramları getirmiş ve bunların da tanım ve özellikleri belirtilmiştir. Kültür ve Turizm Bakanlığı tarafından yapılan tanım ve özelliklere göre (www.kultur.gov.tr (2011b)).

...Çiftlik evi, köy evi; tarım faaliyetlerinin, kırsal alanların doğal ve kültürel mirasının korunmasına önemli katkıları olduęu göz önünde bulundurulurken, mevcut yapıların iyileřtirmesi veya yeni yapıların mevcut dokunun iç düzenlemesi esas alınarak yapılmasını, bu sayede yatak kapasitesi oluşturulmasını ve turizmin geliřip, genişleyebileceęi ortamların çevresel açıdan güvence altına alınmasını hedefleyen; kırsal bölgelerde çiftlik organizasyonu amacıyla kurulmuş ve çiftlik üretimi ile birlikte turizm konaklama olanaęı saęlayan, gelen müşterilerin de isterlerse çalışma programlarına katılabilecekleri, kırsal yařantının sahnelenmesine olanak saęlayan en az beř odalı konaklama tesisleridir.

Klasik konaklama şekilleri yerine, gelen müşteriler bir çiftlik evi-köy evinde konaklama olanaęı sunulmaktadır. Yerel yiyecek ve iecek gibi denemeyi istedięi yerel tüketim maddelerini kullanma olanaęı saęlanmaktadır. Bu olanakların aile işletmecilięi anlayışı çerçevesinde sunulması, tefriř ve dekorasyonunun özgün olması kadar malzemelerinin nitelikli olmasını da gerektirir. Isıtma sisteminin merkezi olması zorunluluęu aranmayan bu tesisler, ařaęıdaki nitelikleri taşırlar (www.kultur.gov.tr (2011c)).

- Ziyaretçilere yöreye özgü ve ev yapımı yiyecek ve iecek türlerinin sunulması,
- Doğal ortamlardan görsel olarak da yararlanmayı saęlayan balkon, veranda ve teras gibi düzenlemeler,
- Oturma salonunda řömine
- Kitap okuma ve dinlenme imkânı veren mahal düzenlemesi,
- Tesis çevresindeki doğal ve kültürel deęerler ile çevre korumasına yönelik genel bilgilendirme,
- Her beř oda için bir adet ortak müşteri duř, tuvalet ve lavabo mahalli,
- Personel için soyunma yeri, duř, tuvalet mahalli gibi nitelikler bulunmalıdır.

Bunlar dıřında çiftlik turizmi için düşünölen mekânlar ařaęıdaki nitelikleri de taşımaktadır. Bu nitelikler eko turizm anlayışıyla da paralellik göstermektedir (Uęurlu, 2010).

- Doğa dostu evler olmalıdır, doğaya zarar vermeyen veya geri dönüşümlü ürünlerden oluşturulmalıdır.
- Doğa ve yerel kültürün kaynaştığı yerlerde bulunmalıdır.
- Konaklama boyunca hem çiftlik sahiplerine ve çalışanlara hem de konaklayan turistleri memnun edecek doğa ve kültürel değerlerin çok olduğu bölgelerde bulunmalıdır.
- Çiftlik turizmi merkezleri flora ve fauna yönünden dikkatle seçilmelidir.
- Çiftlikler yerel ve bölgesel insiyatiflere dayandırılmalıdır.
- Çiftliklerde üretim organik olmalı, kimyasal bileşenler kullanılmamalıdır.
- Çiftlikler ulaşım, iletişim ve güvenliğin sağlanabildiği alt yapı ve insanların yaşamasına ve çiftlik işlerinin aksamamasına yönelik üst yapı yatırımlarının tam ve kaliteli olduğu evler olmalıdır.
- Çiftlik sahipleri, turizmin temel hizmet anlayışına vakıf, güvenilir ve eğitimli olmalıdırlar.
- Çiftlik turizmi fikrine uyumlu yöre ve bölge halkının olması ve yerel yönetimlerinde aynı bilince sahip olmalıdır.
- Üretilen ürünler ulusal ve uluslararası standartların altın düşmemelidir.

DÜNYADA ÇİFTLİK TURİZMİ VE ÖRNEKLERİ

Çiftlik turizmi özellikle İngiltere, Avusturya, Almanya ve İtalya gibi Avrupa ülkeleri başta olmak üzere, Kuzey Amerika, Avustralya ve Yeni Zelanda'da uzun yıllar önce başlayan bir sektördür. Özellikle kırsal turizmin etkili olması için bir katalizör olarak görülmektedir. Avrupa'da bu faaliyete ekonomik büyüme ve kalkınma olarak görülürken, aynı zamanda zevkleri değiştiren ve çeşitlendiren bir olgu olarak da görülmektedir (Yılmaz, 2008).

Avrupa kıtasının tamamıyla ilgili çiftlik turizmi üzerine herhangi bir çalışma olmamasına rağmen, İngiltere, Fransa, Almanya ve Avusturya gibi ülkelerin her birinde global ölçekte 20.000, 30.000 işletme olduğu tahmin ediliyor (Busy ve Rendle, 2000). Dünyada çiftlik turizminin yapıldığı ülkelerin çoğunda bu turizm çeşidini geliştirmek ve desteklemek için resmi veya özel yapılanmalar bulunmaktadır. Çiftlikler bu profesyonel birliklerle organize edilmektedir. Bunlara örnek olarak İtalya'da "Agri Tour", Almanya'da "Bauernhofurlaub", Türkiye'de "Buğday Derneği" gösterilmektedir (Uygur ve Ukdu, 2009).

Almanya; çiftlik turizmi Almanya'da köklü bir geleneğe sahiptir. Başlangıcı 150 yıl öncesine şehirlere yakın kırsal bölgelere sıradan insanların yaptıkları

ziyaretlere dayanmaktadır. Urlaub auf dem Bauernhof (Bir iftlikte Kal) iftlik ziyaretleri, yařam tarzına bir bakıř aısı ve artık normal hayatta hemen hemen hi olmayan bir alıřma řekli ve doęa insan arasında orijinal bir uyum saęladığı iin bu sloganla desteklenmektedir (Nilsson, 2002).

İtalya ve rnek bir blge olan Tuscany; İtalya'nın en hızlı byyen turizm eřidi iftlik turizmi olarak gsterilmektedir. Blgesel Tuscany turizm kuruluna gre, iftlik turizmi, iftilerin turistlere farklı eřitlilikler sunabilmesi anlamına gelmektedir. Burada iftlik turizmi gelirlerinin yarısı iftlik turizmi arařtırmaları iin vergilendirilmiřtir. İtalya'da iftlik turizmi konusunda herkesi baęlayan kapsamlı kurallar olduęu gibi sadece bir blgeyi ilgilendiren kurallar da vardır. Bu kurallar iftliklerdeki yapılarla ilgili ve yeniden kabul edilebilir řekilde yapılanmalarla ilgili kurallardır. Tuscany'de iftlik turizmi iyi restore edilmiř eski yapılarla baęlı olarak srdrlmektedir. iftlik turizmi iin herhangi bir resmi sınıflandırma sistemi olmadığı iin turistler, hangi iftlięin nasıl bir standartta olduęunu ğrenmek konusunda zorluklar yařamaktadırlar. Ancak bir nebze fiyatlarla bu durum ařılmaya alıřılmaktadır. nk her iftlik kendi fiyatını kendisi belirlemektedir. Eyer ifti el sanatları veya restoran gibi bir faaliyeti bulundurmak isterse, bunun iin zel bir lisans alması gerekmektedir. iftlikteki restoranı yalnızca konuklar ziyaret edebilmekte ve ayrıca kullanılan ham madde ise sadece iftlikte retilenlerden olması gerekmektedir. 1997 yılında İtalya'da 7,500 tane turizme ynelik iftlik varken, bunun 1,226 tanesi sadece Tuscany'de bulunmaktaymıř. Tuscany'de Nisan ve Ekim ayları arasında dolu olan beř tane iftlik zerinde yapılan arařtırma incelendięinde; iftlik sahiplerinin iftliklerini turizme ama gerekeleri farklılık gstermektedir. Tuscany'nin en ok talep gren iki tane iftlięi, sahipleri yabancı uyrukludurlar. Bu iftlik sahipleri genellikle uyruęu olduęu lkede eřitli yollarla kendi iftliklerinin reklamını da yapmaktadırlar. Dięer iftlikler ise genellikle aęızdan aęza pazarlama ile kendilerini pazarlamaktadırlar. iftiler gelirlerinin % 30'unu turizmden saęlamaktadırlar. iftilerin ortak grř, bu iftliklerde yařam řekli sattıkları řekindedir. Bazı iftliklerde hayvanların olmaması konuklarla iletiřimin kolay saęlanmasına neden olduęunu belirtmiřlerdir. Bazı iftliklerde de konukların direk olarak hasada katıldıkları belirtilmiřtir (Nilsson, 2002).

TRKİYE'DE İFTLİK TURİZMİ'NİN GELECEęİ

Trkiye'de iftlik turizmi Buęday Ekolojik Yařamı Destekleme Derneęinin ve GEF-SGP –UNDP'nin (Birleřmiř Milletler Kalkınma Programı Kresel evre Fonu Kk Destek Programı) desteęiyle Artvin'den Muęla'ya, anakkale'den Erzurum'a 32 noktada 52 iftlikte yapılmaktadır. iftlik turizmi kavramı Trki-

ye' de çok yeni olan bir kavramdır. İlk olarak ülkemiz vatandaşı olan Victor Ananyas (Ta Tu Ta ların kurucusu) tarafından 2004 yılında bir proje olarak başlatılmış ve günümüze kadar büyüyerek devam etmektedir. Bu projenin hedefleri (<http://www.bugday.org> (2011a)).

- Ekolojik yaşam hareketinin içerisindeki gruplar, bireyler ve farklı kültürler arasındaki iletişimi güçlendirmek,
- Ekolojik üretimin öncelikle kırsal nüfus için, doğal döngülerle dost, sürekli bir yaşamsal kaynak oluşturması yönünde sağlıklı örnekler oluşturmak ve çoğaltmak,
- Şehirde yaşayan insanların ekolojik çiftliklerdeki yaşamı deneyimleyerek, ekolojik yaşam ile ilgili sorumluluklarını içselleştirmesi ve günlük yaşamında daha fazla uygulamaya sokmasını sağlamak,
- Tüketici ve üretici faaliyetlerinde ilk elden ekolojik yöntem, deneyim ve bilgi paylaşımı sağlamak,
- Doğa dostu üretim ve tüketim modellerini destekleyerek, toprak, hava, su kalitesinin, biyolojik çeşitliliğin, iklimlerin ve diğer doğal döngülerin sağlıklı bir şekilde devam etmesinin sağlanması amaçlanmaktadır.

Tarım Turizm Takas (Ta Tu Ta) projesinin ana amacı ise Türkiye'deki ekolojik tarım ile geçinen çiftçi ailelerine mali, gönüllü işgücü veya bilgi desteği sağlayarak ekolojik tarımı teşvik etmek ve sürdürülebilirliğini sağlamaktır. Tarım Turizm Takas sistemi iki yönlü işlemektedir (<http://www.bugday.org> (2011b)). Birincisi Gönüllü Bilgi ve Tecrübe Takası, ekolojik tarım ile geçinen çiftçi ve işletmeleri, bu konuda bilgili, deneyimli ve ilgi sahibi kişilerle arazide bir araya getirerek bilgi ve tecrübe değiş-tokuşunu sağlamaktadır. Bu kişiler gönüllülük esasına göre çiftlikte kalmayı kabul ettikleri gibi arazide çalışma zorunlulukları da bulunmaktadır. İkincisi konuk esasına göre, bu proje çiftlik sahiplerine mali destek sağlamak amacıyla, bu konuda ilgili kişileri çiftliklerde çiftçilerle bir araya getirmektedir. Konuk esasına göre katılan kişiler, çiftliklerde konuk olarak ağırlanırken arazide çalışma zorunlulukları da bulunmamaktadır. Kişiler bu ziyaretlerde bilgi ve deneyim kazanırken yiyecek, içecek ve barınma ihtiyaçları çiftlik tarafından karşılanmaktadır. Ayrıca konuklar kendisini çiftliğinde ağırlayan çiftçiye, mali açıdan destek olmak için konaklamasından doğan masrafı da çiftlik sahibine arada herhangi bir aracı olmaksızın kendisi ödemektedir (<http://www.bugday.org> (2011c)). Çiftlik turizmi ve Ta Tu Ta projeleri Türkiye'de çok yeni olmasından dolayı daha tam olarak istenilen düzeye ulaşmamıştır. Git gide bu proje diğer çiftçiler tarafından da duyulmakta ve bu projeye katılmak için gerekli nitelikleri taşımak için eksikliklerini tamamlamaktadırlar.

Özellikle bu projenin bir niteliđi olan organik tarım, çiftçiler tarafından son yıllarda mali kaygılardan dolayı göz ardı edilmişti. Fakat çiftçiler bu projeden yararlanmak için tekrar geleneksel yöntemlere yönelmiş bulunmaktadır. Özellikle Kültür ve Turizm Bakanlığı'nın stratejik eylem planında kırsal turizme ağırlıklı olarak yer vermesi, bu turizm biçiminin gelecekte daha önemli bir faaliyet olacağını göstermektedir. Uygur ve Ukdu'nun da (2009) belirttiđi gibi Türkiye mevsimsel özelliđi ve doğal güzellikleri dikkate alındığında çiftlik turizmi açısından uygulamaya oldukça elverişli ve alternatif ülkelere nazaran bu konuda gelecekte daha ön plana gelebilecek bir ülke konumundadır.

TÜRKİYE'DEKİ ÇİFTLİK TURİZMİNİN TALEP PROFİLİ

Türkiye'deki çiftlik turizmine olan talebin yaş grubuna göre dağılımına bakıldığında; en çok talebin 25 yaş ve altı olan üniversite çağındaki gençlerden oluştuđu görülmektedir. Onlardan sonra en fazla talep orta ve genç yaş arasında bulunan ve genellikle birer iş sahibi olan kesimden geldiđini görmekteyiz. Tablodan da görüldüđu gibi en fazla talep gönüllü (çiftliklerde hem çalışıp hem de dinlenmek isteyen) olarak bu harekete katılmak istedikleri yönünde gözükmektedir. Çiftliklerde konuk olarak kalmak isteyenlerde bulunmaktadır. Bunlar çiftliklerde yapılan işlere aktif olarak katılmak yerine sadece bunları izlemeyi, bu şekilde deneyim kazanmayı isteyen kişilerden oluşmaktadır.

Tablo 1. Ziyaretçilerin yaş aralıđı

Yaş Grubu	Gönüllü	Konuk
Çocuk	5	8
-25	88	1
25-35	67	9
35-45	16	11
45-55	11	5
55+	1	5
Toplam	188	39
Genel toplam		227

Kaynak: www.genctur.com

Tablo 2. Ziyaretçilerin cinsiyetleri

Cinsiyet	Gönüllü	Konuk
Kadın	128	24
Erkek	60	15
Toplam	188	39
Genel Toplam		227

Kaynak: www.genctur.com

Tablodan bu turizm hareketine katılanların cinsiyetlerine bakıldığında, şaşırtıcı bir şekilde kadınların bu faaliyete daha çok talep gösterdikleri görülmektedir.

Tablo 3. Ziyaretçilerin uyrukları

Uyruk	Gönüllü	Konuk
Türk	49	26
Fransız	26	
Amerikalı	25	1
Kanadalı	23	
Alman	22	5
İngiliz	13	
Japon	5	
Belçikalı	5	2
İtalyan	4	
İsviçreli	4	
Y.zelanda	2	
Avustralyalı	2	
Rus	1	
Meksikalı	1	
Macar	1	
Hollandalı	1	1
Gürcü	1	
Fin	1	
Çek	1	
Arjantinli	1	
Malezyalı		2
Rus		1
Danimarkalı		1
Toplam	188	39
	Genel toplam	227

Kaynak: www.genctur.com

Türkiye'deki çiftliklere olan talebin ülkelere göre dağılımına baktığımızda 22 ülkeden talebin olduğunu görmekteyiz. Talep edenlerin büyük bir oranı bu faaliyete gönüllü olarak katıldıkları görülmektedir. Çiftlik turizmine ülkemizin beklenenden daha fazla talep göstermemesi normal olarak görülebilir. Çünkü kentlerimizde yaşayanların büyük çoğunluğu kır kökenlidir. Kültür yapımızın akrabalık ilişkilerine önem vermesi ve kentlerdeki insanlarımızın da genelde kırlarda akrabalarının olması, kırsal bölgelere turizm amaçlı gidilmesine pek gerek bırakmamıştır. Çünkü kırsal turizme katılmada ana motivasyonu, kırsal coğrafi ortamlara ve geleneksel kültüre özlem oluşturmaktadır. Birer kent toplumu haline gelmiş batılı ülkelerde, dinlenme-tatil kavramını kırların çağrıştırmadaki ana etken bunlardır. Türkiye'de kırsal turizmin asıl müşterisi olacak olanlar yabancı turistlerdir (Soykan, 2003).

Tablo 4. Ziyaretçilerin gecelemleri

Geceleme	Gönüllü	Konuk	Toplam
2006			76
2007	1331	52	1383
2008	1226	85	1311
2009	2039	84	2123
2010	2668	154	2822
Toplam	7264	375	7715

Kaynak: www.genctur.com

Tablodan da anlařıldıđı üzere ziyaretçilerin geceleme sayıları yıldan yıla artmaktadır.

Tablo 5. Yıllara göre toplam ziyaretçi sayısı

Yıllara Göre Kayıtlar			
Yıl	Gön.	Konuk	Toplam
2006			76
2007	91	23	114
2008	96	23	119
2009	127	23	150
2010	188	39	227
Toplam			686

Kaynak: www.genctur.com

2006 yılında 76 kişilik bir talep alan bu turizm çeşidi her yıl artan bir oranda talep almış ve 2010 yılında bu talep 227 kişiye ulaşmıştır. 2011 yılında da bu sayının katlanarak devam edeceğini söylemek mümkündür.

TÜRKİYE'DE ÇİFTLİK TURİZMİ ÜZERİNE YAPILMIŞ ÖRNEK BİR ÇALIŞMA: FETHİYE PASTORAL VADI EKOLOJİK YAŞAM ÇİFTLİĞİ

Türkiye'de çiftlik turizmini daha iyi ortaya koymak için yapılan çeşitli arařtırmalara bakıldığında; örneğın Bir Tarım Turizm Takas (Ta Tu Ta) projesi olan Fethiye Pastoral Vadi Ekolojik Yaşam Çiftliği üzerinde yapılan çalışma incelendiğinde; Çiftlik bulunduđu bölge bakımından konuklarına gerek deniz, kum, güneş gerekse ekolojik bir yaşam konseptini birlikte sağlama konumuna sahiptir. Konuklar hem çiftlikte çalışıp hem de arta kalan zamanlarını yüzerek geçirebilme avantajına sahiptirler. Çiftlik; Likya, Roma, Bizans ve Osmanlı gibi birbirlerini etkileyen medeniyetlerin de mirasının olduđu kültürel bir zenginliğe sahiptir. Bölgenin güzellikleri arasında; bir doğa harikası olan ölü deniz, Saklıkent Kanyonu, Kelebekler Vadisi, barış ve dostluğun simgesi olan Kara Köyü, Göcek ve Fethiye körfezinin koylarıyla adaları vardır. Çiftlik hem ekolojik bir

yaşam hem de tatil olgusuna göre yılın 12 ayı çevrenin yapısıyla uyumlu olan (taş, ahşap, kerpiç) evlerde konuk ağırlamaktadır. Çiftlikte konuklara organik olarak üretilen, gelenek ve yöreselliğin harmanlanmasıyla hazırlanan yemekler sunulmaktadır. Konuklar istemeleri halinde, tarımsal çalışmalara katılabilmekte (ürün ekimi, çapa, sulama, hasat vb), yerel kültür ve el sanatları atölyesinde kilim dokuyabilmekte, topraktan çanak-çömlek yapmayı öğrenebilmekte, ahşap oyma, sepet örme, tarhana, erişte, reçel ve turşu yapma fırsatlarına da sahip olabilmekteler. Ayrıca çocuklu aileler içinde çocukları bilgisayarların başından uzak tutan onlara doğa sevgisini kazandıran aktiviteler bulunmaktadır. Çiftlikte ağırlanan konuk gönüllülük esasına göre ya çiftlikte üretim aşamasına bizzat katılarak deneyim kazanmakta ve herhangi bir ücret ödememekte, ya da sadece bir konuk olarak tatilini geçirmekte herhangi bir işte çalışma zorunluluğu bulunmamakta, olayları izleyici olarak seyretmekte ve gerekli masraflarının ücretini de çiftçiye destek olmak amacıyla ödemektedir. Çiftlikte portakal, limon, zeytin, nar gibi meyveler ve yine organik olarak üretilen domates, biber, patlıcan, enginar, marul, soğan, fasulye gibi sebzeler ve yem bitkileri üretilmektedir. Yapılan her bir üretim kalemi organiklikten taviz verilmeden yerine getirilmekte ve kendilerinin üretmediği bir şeye de ihtiyaçları olduğunda yine kendileri gibi organik tarımla üretim yapan köylülerden temin etmektedirler. Organik olarak üretilen ürünlerin, doğal yöntemlerle hazırlanarak konuklara sunulması çiftlik mutfağının temel ilkesini oluşturur. Konuklar sayesinde unutulmaya yüz tutmuş yemekler, tekrar yapılmakta ve yerel tatlar taşıyan bu yemeklerin yapımı daha önemli hale gelmektedir. Ekmek taş fırında yapılmakta, yemekler tandır ve ocakta odun ateşi kullanılarak geleneksel yöntemlerle pişirilmekte ve aynı zamanda konuklar da bu çalışmalara dâhil edilerek bilgi ve becerileri artırılmakta, karşılıklı etkileşim sağlanmaktadır (Kılınç ve Kurnaz, 2010).

Çiftlikte yapılan etkinlikler; çiftliğin tüm çalışma alanları birer atölye şeklinde hazırlanmıştır. Konukların özel ilgilerine göre uğraşacakları farklı atölyeler mevcuttur. Bunlar tarım atölyeleri; bu atölyelerde konuk tarımdan elde edilen ürünleri işlemeyi, saklamayı bizzat yaparak öğrenmektedir. Bunlar turşu kurma, reçel yapma, zeytinyağı çıkarma, şarap üretme ve mevsimine bağlı olarak farklı uygulamalardan oluşmaktadır. Konuk bu şekilde hem bilgi ve becerisini artırmakta hem de kendisinden de bir şeyler katabilme fırsatı bulmaktadır. Yerel kültür atölyeleri; konuklara toprağı farklı bir şekilde kullanma öğretilmekte (çanak-çömlek), kilim dokuyabilme, ahşap oyma, sepet örme, yöresel yemekler yapma fırsatı sunmaktadır. Çevresel etkinlikler olarak; yakın çevreye yapılan yürüyüşler, eski maden yollarında yürüme, kanyonları keşfetme, yazın çok sıcak olduğu burada kargı çayının soğuk sularında yüzme fırsatı, mevsime göre

bölgenin fauna ve florasını inceleme, zengin bitkilerinden toplama, balık avlama ve bölgenin sahip olduđu eşsiz güzellikteki denizinde yüzme imkânları mevcuttur. Çiftliđi ziyaret eden konukların profiline bakıldıđında; konukların büyük çođunluđunun büyük şehirlerde ikamet ettikleri görölmektedir. Konukların eğitim seviyesi genellikle yüksek ve orta yař grubunda bulunmaktadır. Bu konukların belirleyici bir özelliđi de yođun iř yařamına sahip olmaları, şehirlerin gürültü ve kalabalıđından kaçma istekleri, yerel ve kültürel deđerleri tanımak, dođayla iç içe yařamak için böyle bir tatili seçtikleri belirtilmiřtir (Kılınç ve Kurmaz, 2010).

SONUÇ

Dünyanın birçok ülkesinde kitle turizmine alternatif oluřturmak, deđiřen tüketici taleplerine cevap vermek ve çiftçileri mali açıdan destekleyip tarımın sürdürülebilirliđini sađlamak için çiftliklerde turizm faaliyeti yapılmaktadır. Birçok ülke bu turizm çeřidinde önemli başarılar sađlamaktadır. Özellikle eski köy evleri, çiftlikler ve yapılar yeniden restore edilerek bu turizm çeřidinin hizmetine sunulmaktadır.

Türkiye’de de çok geç bařlayan bu turizm türüne olan talep her geçen gün artması ile çiftliklerini turizme açmak isteyen çiftçilerin sayısı da artmaktadır. Çiftlikler bu turizm çeřidi ile hem tarım için gerekli gönüllü iř gücünü sađlamaktadırlar hem de gelen konuklardan mali kazançlar sađlamaktadırlar. Bu turizm çeřidi ile çiftlikler organik tarıma yönelmekte ve çevre ile dost bir üretim anlayıřını benimsemektedirler. Ayrıca son zamanlardaki tarım dıřı uygulamalar ve ürünlerin genetiđi üzerinde yapılan oynamalar dikkate alındıđında organik tarımın sadece çiftlik turizminin geliřimiyle sınırlı kalmayacađı insanların geleceksel yöntemlere daha çok önem vereceđi tahmin edilebilmektedir. Bu nedenle organik çiftliklere olan talebin daha da artması muhtemeldir.

Türkiye’de çiftlik turizm kapsamında hayata geçirilen Ta Tu Ta projesi yeni bir olgu olduđundan dolayı tam olarak bilinmemektedir. Bugün Türkiye’de çiftlik turizm kavramını bilmeyen çok sayıda çiftçinin bulunduđu söylenebilir. Devlet destekli bir planlama ile bu turizm çeřidinin çiftçilere yönelik bilgilendirilmesi yapılmalıdır. Bu turizm çeřidi için uygun görölen bölgelerin belirlenmesi, buralarda eksikliklerin tamamlanması ve bu bölgelerin çiftlik turizmine açılması bölgesel sürdürülebilir kalkınma için önem arz etmektedir. Aynı zamanda çiftlik turizmi kapsamında deđerlendirilen Ta Tu Ta projesi sayesinde dođal ve çevresel sürdürülebilir geliřmenin yařanması ve bölgesel turizmin sürdürülebilirliđinin sađlanması bu geliřmeyle mümkün olabilmektedir.

Türkiye'deki mevcut çiftlik turizmi anlayışına bakıldığında karşımıza gönüllü ve konuk şeklinde iki seçim çıkmaktadır. Bu seçimlerden gönüllü katılımcı olan turistin, gittiği çiftlikte konuk gibi davranmak istemesi veya çiftlikte bulunan bir konuktan etkilenip gönüllü olarak katıldığını unutmaması gibi durumlar çiftçi için problem yaratabilmektedir. Keza Ta Tu Ta koordinatörlüğünü yapan Buğday ve Genç turdan alınan bilgiler çiftçilerin gelen gönüllülerden pek memnun olmadıkları yönündedir. Çiftlik turizmine gönüllü olarak katılım gösteren kişilerin sorumlu oldukları işleri zamanında yapmamaları veya görevlerini ertelemeleri, işlerini zamanında yapması gereken çiftlik sahiplerine sorun teşkil etmektedir. Bu nedenle de çiftçilerin gönüllülere sıcak bakmadıkları, gelen turistleri yalnızca konuk olarak kabul edebileceklerini bildirdiklerini söylemektedirler. Gönüllülük esasına bağlı olarak çok farklı bir yapıda gelişen çiftlik turizmi, çiftliklerde çıkan bu sıkıntılardan dolayı ileriki yıllarda sadece konuk (paralı olarak) kabul etme şeklinde yoluna devam edeceğini söylemek mümkündür. Çiftlik turizminin tarım- turizm ve takas anlayışına oturulduğu düşünülürse, takas adı altında bu faaliyete katılan gönüllü konukların kabul edilmeme ihtimali bu projenin sürdürülebilirliğini de düşündürmektedir. Çünkü takas aynı zamanda tarımında tetikleyicisi konumundadır. Zira takas ve tarım bırakılıp sadece turizmle çiftliklerde bu faaliyetin sürmesi, çiftliklerin birer otel haline dönüşmesine ve çiftçilerin de asli görevleri olan tarımdan uzaklaşmalarına neden olacağı söylenebilir. Bu projenin temel ilkeleriyle kıyaslandığında oluşacak bu durum projenin ilkelerinden uzaklaşmaya ve projenin amaçlarından uzaklaşmasına neden olacağı söylenebilir.

Ta Tu Ta projesine ileri yıllarda yoğun bir talep olması durumunda kitle turizminden bir farkı kalmayacağı kaygıları mevcuttur. Fakat bu çalışma bu kaygıların yersiz olduğunu da ortaya çıkarmıştır. Çünkü bu turizm çeşidine talep gösteren katılımcıların bireysel olarak internet üzerinden başvuruları ve bu başvuruların da çiftlik sahipleri tarafından uygun duruma göre onaylanması gerekmektedir. Zira bu turizm türünde kitle turizminde olduğu gibi üreticilerle tüketiciler arasında büyük sermaye grupları bulunmamaktadır. Bireysel olarak başvurular yapıldığı için bu faaliyetin kitlece gerçekleşmesinin önüne de geçilmiştir.

Bugün dünyada yasal olarak çiftlikler için herhangi bir sınıflandırma bulunmamaktadır. Bu turizm çeşidinin gerçekleştiği çiftliklerin sınıflandırılmasının yapılması önerilmektedir. Sınıflandırma ile konuklar, nasıl bir çiftlikte kalacaklarını bilmeleri ve seçim yapmalarında kolaylık sağlaması açısından önemli görülmektedir.

Organik tarım ürünleri için mevcut organik etiketleme biçiminin geliştirilmesi ve endemik tohumların yaygınlaştırılması önerilmektedir. Organik tarım ürünlerinin sadece organik pazarlara hapsedilmemesi ayrıca organik marketlerin açılması gerekmektedir. Turizm çiftliklerinin organik tarımı ve organik tarımın da turizmi ilerletebilmesi açısından bunların gerekli olduğu söylenebilir. Çünkü sadece çiftçiye turizm ile mali destek sağlanmamaktadır aynı zamanda yetiştirilen organik tarım ürünleri için de çiftçiye mali kazançlar sağlanabilmesi açısından çiftçilerin ürettiği ürünleri talep edenlerin rahatlıkla bunları bulabilmesi gerekmektedir.

Bu çalışma ileride Türkiye'deki çiftliklerin analizlerinin yapılması ve gerekli bölgelerin potansiyellerinin değerlendirilmesi bakımından bir tez çalışması kapsamında geliştirilebilir. Ayrıca bu çalışmada ele alınan Ta Tu Ta projesi ve organik tarım ilkelerinin Tarım, Turizm ve Takas projesine bağlı 52 çiftlikte uygulanma biçim ve oranlarının zaman ve paradan bağımsız olarak ele alınarak gelecekteki arařtırmalarla ortaya konulabilir.

TEŐEKKÜR:

Sürdürülebilir dersi kapsamında hazırlanan bu çalışmaya, arařtırma sorusunun olgunlaşması için vermiş olduğu yardımlardan dolayı Doç.Dr. Murat Emeksiz hocama teşekkür eder, saygılarımı sunarım. Ayrıca bu çalışma için yardımlarını esirgemeyen Arařtırma Görevlisi arkadaşım Davut Kodaş'a da yardımlarından dolayı teşekkür ediyorum.

KAYNAKÇA

- Kahraman, N ve Türkay, O. (2006). *Turizm ve Çevre*. Ankara: Detay Yayıncılık.
- Avcıkurt C. (2007). *Turizm Sosyolojisi Turist-Yerel Halk Etkileşimi*. Ankara: Detay Yayıncılık.
- Kınacı, B., Pehlivan, N. A. ve Seyhan, G. (2011). *Turizm ve Çevre*. Ankara: Pegem.
- Dowling, R. ve Fennel, D. A. (2003). *Sustainability. The Context of Ecotourism Policy and Planning*. ABD: CABI.
- Diñerşen, S. (2010). Turizmin Çevresel Etkileri ve Bir Çözüm Olarak Ekoturizm. (*Yayınlanmamış Yüksek Lisans Tezi*). Mersin: Mersin Üniversitesi Sosyal Bilimler Enstitüsü.
- Akış, S. (1999). Sürdürülebilir Turizm ve Türkiye, *Anatolia Turizm Arařtırmaları Dergisi*, (10): 36-46
- Yılmaz, H. (2008). Turizm Çeşitlendirmesi Kapsamında Ekoturizm Ürünü Olarak Tatil Çiftlikleri: Türkiye'deki Tatil Çiftliklerine Yönelik SWOT Analizi (*Yayınlanmamış Doktora Tezi*). Afyon: Afyon Kocatepe Üniversitesi Sosyal Bilimler Enstitüsü.
- Kılınc, B. ve Kurnaz, A. (2010). Alternatif Turizm ve Ürün Çeşitliliği Oluşturmada Ekolojik Çiftlikler: Pastoral Vadi Örneği, *İşletme Arařtırmaları Dergisi*, 2(4).
- Soykan, F. (2003). Kırsal Turizm ve Türkiye Turizmi için Önemi, *Ege Coğrafya Dergisi*, 12(1), 11.
- Soykan, F. (1999). Doğal Çevre ve Kırsal Kültürle Bütünleşen Bir Turizm Türü: Kırsal Turizm, *Anatolia Turizm Arařtırmaları Dergisi*, 10 (1): 67-75.

- Soykan, F. (2000). Kırsal Turizm ve Avrupa'da Kazanılan Deneyim, *Anatolia Turizm Araştırmaları Dergisi*, 11(1): 21-33.
- Nilsson, P. A. (2002). Staying on Farms an Ideological Backround, *Annals of Tourism Research*, 29(1): 7-24.
- Passel, S. V., Nevens, F., Mathijs, E., Huylenbroeck, G. V. (2006). Measuring Farm Sustainability and Explaining Differences in Sustainable Efficiency, *Ecological Economics*, 62(1): 149-161. /)
- Ekins, P. (2011). Environmental Sustainability: From Environmental Valuation to the Sustainability Gap, *Progress in Physical Geography*, 35(5): 629-651.
- Midilli, A. ve Dinçer, İ. (2006). Key Strategies of Hydrogen Energy Systems for Sustainability, *International Journal of Hydrogen Energy*, 32(5): 511-524)
- Ko, T. G. (2003). Development of a Tourism Sustainability Assessment Procedure: a Conceptual Approach, *Tourism Management*, 26(3), 431-445.
- Kaypak, Ş. (2010). Ekolojik Turizmin Sürdürülebilirliği, *Alanya İşletme Fakültesi Dergisi*, 2, 93-114.
- Kiper, T. ve Yılmaz, E. (2008). Şarköy-Kumbağ Arasında Kırsal Kalkınmayı Destekleyici Turizmin Olabilirliği ve Yerel Halkın Rolü, *Tekirdağ Ziraat Fakültesi Dergisi*, 5(2), 168
- Uğurlu, K. (2010). Çiftlik Turizminin Sosyo-Ekonomik Kalkınmaya Etkileri: Trakya Bölgesi İçin Oluşturulabilecek Stratejiler, *Uluslararası II. Trakya Bölgesi Kalkınma-Girişimcilik ve Stratejileri Sempozyumu Bildiri Kitabı*.
- Uygur, S. M. ve Akdu, U. (2009). Çiftlik Turizmi, Kırsal, Tarım ve Ekoturizmin Kavramsal Açından İrdelenmesi, *Ticaret ve Turizm Eğitim Fakültesi Dergisi*, 1, 143-166.
- Roberts, L. ve Hall, D. (2003). Consuming the Countryside: Marketing for Rural Tourism. *Journal of Vacation Marketing*, 10 (3) 253-263.
- Blangy, S. ve Mehta, H. (2006). Ecotourism And Ecological Restoration, *Journal for Nature Conservation*, 14 (3), 233-236.
- Holdnak, A. ve Gray, L. P. (2000). *Farm Tourism: A Case Study In Florida's Orange Groves*.

İNTERNET KAYNAKÇASI

- http://findarticles.com/p/articles/mi_m1145/is_9_35/ai_66035666/pg_3/. Erişim Tarihi: 10.12.2011
- http://www.tursab.org.tr/dosya/1023/02nieko_1023_1889046.pdf. Erişim Tarihi: 08.12.2011
- <http://www.kulturturizm.gov.tr/TR/dosya/1-70089/h/ttstratejisi2023.pdf>. Erişim Tarihi: 09.12.2011.
- http://findarticles.com/p/articles/mi_m1145/is_9_35/ai_66035666/. Erişim Tarihi: 09.12.2011
- (<http://www.kultur.gov.tr/TR/belge/1-43963/eski2yeni.html>). Erişim Tarihi: 10.12.2011
- <http://www.bugday.org/tatuta/index.php>. Erişim Tarihi: 10.12.2011
- <http://www.ekoturizmderneği.org/ekotur.asp>. Erişim Tarihi: 11.12.2011
- http://www.tursab.org.tr/dosya/1023/02nieko_1023_1889046.pdf. Erişim Tarihi: 11.12.2011
- http://www.tarim.gov.tr/uretim/Organik_Tarim,Organik_Tarim.html. Erişim Tarihi: 11.12.2011
- <http://www.tarimsal.com/tarimhaberleri/ekolojikturizmi.htm>. Erişim Tarihi: 12.12.2011
- <http://kirsalturizm.gen.tr>. Erişim Tarihi: 11.12.2011
- www.genctur.com. Erişim Tarihi: 09.12.2011

Otel İşletmelerinde Sağlık ve Güvenlik Standartları

Aydođan AYDOĐDU

T. C. Kastamonu Üniversitesi,
Turizm İşletmeciliđi ve Otelcilik Yüksekokulu
E-Posta:aydoganaydogdu@gmail.com

ÖZ

Günümüzde turizm etkinlikleri her yıl bir milyardan fazla insanın katıldığı en önemli ekonomik, sosyal ve kültürel bir nitelik kazanmıştır. Bireylerin geçici olarak sürekli yaşadıkları yerlerden başka yerlere seyahatleri, varış noktalarında konaklayacakları işletmelerin sağlık ve güvenlik koşullarına sahip olup olmadığı sorusunun sürekli bir biçimde yöneltilmesine yol açmaktadır. Bu sorunun sağlıklı bir biçimde yanıtlanabilmesi otel işletmelerinin ulusal ve uluslararası bazı standartlara sahip olmaları ölçüsünde olanaklıdır. Ancak ülkemizde otel işletmelerinde olması gerekli sağlık ve güvenlik konularını ve bu konularla ilişkilendirilebilecek standartları içerir çerçeve bir yasa ya da yönetmelik yoktur. Bu çalışma otel işletmelerinde olması gereken Sağlık ve Güvenlik konularını saptama ve genel bir perspektif içerisinde okuyuculara tanıma amacını taşımaktadır. Amacın gerçekleştirilebilmesi için öncelikle alanyazın taraması yapılarak otel işletmelerinde ulusal ve uluslararası sağlık ve güvenlik konularının neler olduğu saptanmıştır. Bu çabanın yanı sıra ulusal ve uluslararası etkinlik gösteren bazı seyahat ve otel işletmesi temsilcileri ile de görüşülmüştür. Çalışmada ayrıca alanyazın taraması ve uzman görüşleri sonucu elde edilen bulgular ışığında otel işletmelerinde olması gereken ulusal ve uluslararası standartlara da yer verilmiştir. Bundan da öte anılan sağlık ve güvenlik standartlarını toplu bir biçimde ele alıp uluslararası genel geçer bir referans niteliğinde yayımlayan İngiliz Tur Operatörleri Birliğinin (FTO) uygulamalarına da yer verilmiştir.

Anahtar sözcükler: Otel işletmeleri, sağlık ve güvenlik standartları, İngiliz Tur Operatörleri Birliği.

GİRİŞ

Turizm endüstrisinde sağlık ve güvenlik yaşamsal öneme sahip küresel bir konudur. Turizm endüstrisinde kaliteli bir ürün ve hizmet sunumu için sağlık ve güvenlik ayrı bir öneme sahiptir.

Turizmde varış noktalarının başarısı, ziyaretçilere diğer hiçbir ekonomik etkinlik alanında gereksinilmediđi kadar sağlıklı ve güvenli bir çevre sağlanılmasına bağlıdır (Batra 2008). George'un (2002) belirttiđi gibi bir turist, bir turistik varış noktasında kendini emniyetten yoksun ve korkmuş hisseder ise, söz konusu destinasyona yönelik olumsuz bir tutum geliştirebilir (George 2003). Bu so-

nuç, bir destinasyona yönelik olarak talebin topyekûn olumsuz etkilenmesine ve doğal olarak o varış noktasındaki otel işletmelerinin de boş kalmasına yol açar.

Turistlerin seyahatleri boyunca en çok kullandıkları rekreasyonel işletmelerin başında otel işletmeleri gelmektedir. Geçici konaklama hizmetinin yanı sıra yeme-içme, kısmen de eğlence hizmeti sunan otel işletmelerinde konukların sağlık ve güvenliği önemli bir konudur. Kalışları süresince uyuyacakları odadaki uyarı sisteminin yangın durumunda çalışıp çalışmayacağı, yüzdükleri havuzun kulak iltihabına yol açıp açmayacağı, kullandıkları asansörün sağlıklı çalışıp çalışmadığı bu konulardan bazılarıdır. Bunların yanı sıra büyük bir iştahla yenilen yemeklerin hangi sağlık koşullarında hazırlandığı da önemli bir diğer konudur. Pişirme gerektiren yiyeceklerin gerekli ısıda pişirilip pişirilmediği, yeniden ısıtılıp büfeye konanların tüketilene dek geçen süreçte bakteri üretmeyecek bir sıcaklıkta tutulup tutulmadığı konuk sağlığı ve can güvenliğini ilgilendiren konuların başında gelmektedir.

Anlatılan bu olumsuzlukların ve burada değinilemeyen bir çok konunun özgül olarak ele alındığı ve topyekûn bir biçimde konaklama tesislerinin sağlık ve güvenliği ile ilişkili, ne ülkemizde, ne de ülkemize turist gönderen Avrupa Birliği (AB) ülkelerinde çıkarılmış bir çerçeve yasa yada yönetmelik yoktur. Bu nedenle bu çalışma otel işletmelerinde konuk sağlık ve güvenliği ile ilgili konuların saptanması amacıyla yönelik olarak yapılmıştır. Çalışma ile otel ve benzer konaklama işletmelerinin sağlık ve güvenliği açısından önemli konuların neler olduğu ve bu konularla ilişkilendirilebilecek ulusal ve uluslararası standartlar ortaya konmuştur. Bu çabanın yanı sıra her yıl milyonlarca İngiliz turist uluslararası seyahatlerini düzenleyen İngiliz Tur Operatörleri Birliğinin (FTO) konaklama işletmeleri ile ilintili geliştirmiş olduğu ve bu alanda uluslararası güvenilir bir referans olarak kabul edilebilecek Sağlık ve Güvenlik (Health&Safety) yönetmeliğine yer verilmiştir. Böylelikle tüketicilerin, sektör profesyonellerinin ve otel işletmelerinde sağlık ve güvenlik konularını denetlemekle görevli kamu kuruluşlarının başvurabileceği temel bir başvuru kaynağı oluşturulması hedeflenmiştir.

ARAŞTIRMA KONUSU VE YÖNTEM

Bu çalışma otel işletmelerinde sağlık ve güvenlik alanlarında uyulması gereken konuların ve bu konularla ilişkilendirilebilecek standartların neler olabileceğini ortaya koyma amacıyla yönelik yapılmış betimleyici bir çalışmadır. Çalışma kapsamında otel işletmelerinde sağlık ve güvenlik ile ilgili kitap, makale, yasa ve yönetmelikler taranmış ve ikincil verilere ulaşılmıştır. Bunun yanı sıra ko-

naklama ve seyahat řletmecilięi alanlarında etkinlik gsteren ulusal ve uluslararası firma temsilcileri ile yz-yze grřmeler yrtlmřtr. Elde edilen birincil verilerle alanyazın taraması sonucu elde edilmiř olan ikincil veriler sınanarak farklı bakıř aırları ortaya konmaya alıřılmıřtır. alıřma yalnızca otel ve benzeri konaklama řletmelerinin saęlık ve gvenlięi ile sınırlı tutulmuřtur. Turistik istasyon, blge ya da bir btn olarak lke gvenlięi alıřma kapsamı dıřında bırakılmıřtır.

TEMEL KAVRAMLAR

Turizm endstrisinin en nemli bileřenlerinde otel řletmelerinin saęlık ve gvenlięi, konukların kalıřları sresince can ve mal gvenliklerinin saęlanması ile ilintili bir dizi konuyu iermektedir.

Emniyet ve gvenlik ok zaman birbirlerinin yerine kullanılmakla birlikte odaklandıkları konular birbirinden farklıdır. Emniyet; otel iřgrenlerinin ve konukların olası yaralanmalardan ve lmden korunması nlemleri ile ilgilidir. Bu tanımlama, emniyet dendięinde kazaların etkileri, tehlikeli malzemeler ve yangın tehlikesi ifade edilmektedir (Ellis ve Stipanuk 1999).

Otel řletmelerinde emniyet abalarının yanı sıra, gvenlik blm konukların, iřgrenlerin ve otelin eřya ve malzemelerine sahip ıkararak alınmalarını ya da kaybolmalarını nlemektedir. Konaklama řletmelerinde gvenlik; hırsızlık, su ve řiddetin nlenmesi gibi konuları iermektedir (Enz 2009).

Saęlık ise bir konaklama řletmesinin sunmuř olduęu rn ve hizmetlerle iliřkilendirilebilecek her trl hijyen gereklerini ifade eder. Toplu beslenme hizmetlerinin verildięi kurumlarda yařamsal konuların bařında gelen hijyende iki zellik n plana ıkmaktadır: Birincisi yemek retiminin yapıldıęı yerin, ara-grecin ve alıřan grevlilerin temizlięi ve saęlıęı, ikincisi ise besinlerin kaliteli, gvenli olması, uygun kořullarda saklanmasıdır (Cięerim ve Beyhan 1994).

BULGULAR

alıřma erevesinde yapılan alanyazın arařtırmalarında Trkiye'deki otel řletmelerinde saęlık ve gvenlik konularının tmn iine alan kapsamlı bir ereve yasa ya da ynetmelięe rastlanılmamıřtır. Ancak "Turizm tesislerinin belgelendirilmesine ve niteliklerine iliřkin ynetmelikte" emniyet ve gvenlik ile ilintili maddeler vardır. Olduka sınırlı sayılabilecek bu maddeler anılan ynetmelięin drdnc kısımla, birinci blm, madde 18, a fıkrasında yer alan asli konaklama tesislerinin niteliklerinde" ... "gvenlik iin mřteri yatak odası

kapı arkalarında ayrıca sürgü gibi ilave kilit sistemi düzenlenir. Banyolarda duş teknesi, küvet gibi suyun yayılımını engelleyici önlemler alınır...denmektedir. Bunun yanı sıra kampinglerin niteliklerinin tanımlandığı madde 23, a fıkrasında ...” *kamping alanı, kamping iç ve dış güvenliklerinin sağlanabileceği biçimde çevre özelliklerine göre çit, duvar, yeşillik gibi düzenlemeler ile çevreden tecrit edilerek aydınlatılır*”... denmektedir (Resmi Gazete Sayı 25852).

Öte taraftan 19/12/2007 tarih ve 26735 sayılı Resmi Gazete’ de yayımlanarak yürürlüğe giren “Binaların yangından korunması hakkında yönetmelik” bu alandaki boşluğu bir ölçüde doldurmaktadır denilebilir. Bu yönetmelikte tüm binaların yangından korunmasına ilişkin hükümler bulunurken, 50. maddede oteller, moteller ve yatakhaneler için özel bir başlık altında alınacak önlemler sıralanmaktadır (Resmi Gazete sayı 26735).

Tüm bu anlatılanlar, otel işletmelerinde emniyet, sağlık ve güvenlik ile ilintili somut ve kapsamlı bir kaynağın var olmadığına işaret etmektedir. Bununla birlikte otel işletmelerinde sağlık, emniyet ve güvenlik ile ilintili yasa, yönetmelik ve diğer yönergelerin dağınık bir biçimde olduğu ifade edilebilir. Bu durum, konu ile ilintili derli-toplu bir irdelemeyi ve sağlıklı bir denetlemeyi zorlaştırılmaktadır.

Buna karşın AB’nin 1986 yılında yayımlanmış olduğu “hizmette olan otellerde yangın güvenliği” bu alandaki en somut tavsiye niteliğinde yönerge olma özelliğini sürdürmektedir. Öte taraftan AB sınırları içerisindeki birçok paydaşın anılan tavsiye yönetmeliğinin Avrupa otellerinin güvenliği için sınırlı bir etkisi olduğu yönünde görüş bildirdikleri de vurgulanmaktadır (European Parliament 2008). Bundan da öte, anılan tavsiye yönergesi ile yalnızca “yangın güvenliği” ele alınırken, yüzme havuzu, yiyecek ve karbon dioksit güvenliği gibi konular yönerge dışında bırakılmaktadır.

Amerika Birleşik Devletlerindeki (ABD) otel işletmelerinde de sağlık, emniyet ve güvenlik ile ilintili kapsamlı tek bir çerçeve yasa bulunmamaktadır. 1974 yılında çıkarılmış olan “Yangın güvenliği” Federal yangın önleme ve kontrolü yasası, 1990 yılında Otel ve Motel yangın güvenliği yasası olarak değiştirilmiştir (Ellis ve Stipanuk 1999). Yasa, otel, motel ve ticaret yapılan tüm alanlarda yangın önleme tedbirleriyle insan yaşamını korumayı amaçlamaktadır. Yasa aynı zamanda devlet memurlarının iş seyahatlerinde duman detektörü olan ve yangına karşı yağmurlama sistemine sahip otellerde konaklamalarını zorunlu tutmaktadır (AH&LA, <http://www.ahla.com/issuebrief.aspx?id=20300>).

Konu ile ilintili olarak Enz (2009) tarafından yapılan ve 5.487 otel iřletmesini kapsayan ‘‘ABD otellerinde saęlık ve gvenlik’’ adlı alıřmada, otel iřletmelerinde yrtlen emniyet ve gvenlik abalarının ‘‘emniyet ve gvenlik endeksi’’ adı altında gruplandığı grlmektedir (Enz 2009). Emniyet endeksinde yer alan konular:

- Yaęmurlama sistemi,
- %100 dumandan arınmıř alan,
- Emniyetli malzemeler,
- Emniyet videosu gvenlik kamerası adları altında sınıflandırılmıřtır.

Gvenlik endeksinde yer alanlar ise;

- Elektronik kilitler,
- Emniyetli malzemeler,
- Emniyet videosu,
- İ koridorlar,
- Gvenlik kamerası,
- Odada emanet kasa olarak sınıflandırılmıřtır.

Bunların dıřında ABD otellerinde emniyet ve gvenlik konularının AB’de olduęu gibi farklı yasa ve ynetmeliklere daęıtıldıęı grlmektedir.

te taraftan konu ile ilgili yapılan alanyazın taraması ve uzman grř alıřmalarında İngiltere kkenli tur operatrlerinin otellerde saęlık ve gvenlik konularında ‘‘Benimsenen Uygulamalar-Preferred Code of Practice-’’ ‘‘Saęlık ve Gvenlik-Health&Safety-’’ adı altında somut ynergeler ve kontrol listeleri geliřtirdikleri saptanmıřtır.(Yılmaz 2009; Biriz 2009; Kaya 2009; Gnaydın 2009).

İngiltere’nin nde gelen 12 tur operatr bir araya gelerek İngiliz Tur Operatrleri Federasyonunu -The Federation of Tour Operators – FTO- kurmuřlardır. Federasyon, İngiltere’den dıř lkelere yapılan paket seyahatlerin % 70’ini retmektedir. FTO’nun varlık amacı; İngiltere’den dięer lkelere seyahat eden tketicilerin ıkıř noktalarından varıř noktasındaki otellere ulařana dek geen sreteki emniyet standartlarını, denizařarı lkelerdeki saęlık ve hijyen konuları gibi her alanda tatillerine etki edebilecek kořulları izlemek ve iyileřtirmektir (FTO, <http://www.fto.co.uk/health-and-safety/preferred-code-of-practice/>).

FTO’nun konaklama iřletmeleri iin geliřtirmıř olduęu saęlık ve emniyet konuları ařaęıdaki alanlara odaklanmaktadır (FTO, Hata! Kpr bařvurusu geerli deęil. <http://www.fto.co.uk/health-and-safety/preferred-code-of-practice/>).

- Yangın güvenliği,
- Yiyecek güvenliği,
- Yüzme havuzları güvenliği,
- Emniyet önlemleri
- Hijyen
- Çocuk oyun alanı güvenliği,
- Asansör güvenliği,
- Genel alanlar güvenliği
- Tamamen cam ile kaplı alanların güvenliği,
- Balkon ve trabzan güvenliği biçimindedir.

Federasyon sağlık ve güvenlik alanındaki çalışmalarını “AB’nin 90/314/EEC sayılı 13 Haziran 1990 tarihli Paket Seyahat, Paket Tatil ve Paket Tur, Konsey Yönergesi”ne dayandırmaktadır (FTO 2002). Yönergenin amacı topluluk sınırları içinde satışa sunulan ve satılan paketlerle ilgili, üye ülkelerin kanunlarını, düzenlemelerini ve idari hükümlerini yakınlaştırmaktır (AB 1990). FTO üyeleri, anılan yönerge hükümleri dışında, kendi davranış biçimlerini belirledikleri “Benimsenen Uygulamalar” yönergesi ve İngiltere’de yürürlükte olan ilgili diğer hükümler çerçevesinde üstlenmiş oldukları yükümlülüklerin gereği Sağlık ve Güvenlik denetimlerini uygulamaktadırlar (Patmore 2009).

FTO’nun geliştirmiş olduğu yönerge Türkiye ve diğer ülkelerdeki otel ve benzeri konaklama işletmelerinin uyması gereken sağlık ve güvenlik konularını da somut olarak ortaya koymaktadır. Çalışmanın izleyen bölümlerinde bu sınıflandırma temel alınmakta ve konu başlıkları ile ilintili ulusal ve uluslararası standartlara bu sıralama altında gerektilçe atıfta bulunmaktadır.

Yangın Güvenliği

Oteller yangınların sıkça görüldüğü rekreasyonel işletmeler arasında yer almaktadır. Otellerde çıkan yangınlarda her yıl onlarca birey yaşamını yitirmekte, yüzlercesi ise yaralanmaktadır. Bu yangınlar maddi açıdan da büyük kayıplara yol açmaktadır.

Ülkemiz yakın geçmişinde oteller ve diğer ağırlama işletmelerinde çıkan önemli yangınlar; Washington Oteli, Ataköy Diskoteği, Gürün Han ve Atatürk Kültür Merkezi yangınları ile 1987 kışında yanan ve büyük şans eseri az can kaybı olan Şan Tiyatrosu yangınıdır. Bu yangınlara 2 Temmuz 1993 tarihinde bir kundaklama sonucu çıkan ve 37 Aydın’ımızın can verdiği Sivas Madımak oteli yangını da eklenebilir.

Dünya ölçeğinde de birçok konaklama ve ağırlama hizmeti sunan işletmede yangınlar görülmüştür. ABD'nin Las Vegas eyaletinde 1980 yılında çıkan ve 87 kişinin yaşamını yitirdiği MGM Grand otel yangını bunlardan en üzücü olanıdır. İrlanda'nın Dublin kentinde 1981 yılında 48 kişinin yaşamını yitirdiği Stardust diskotek yangını ağırlama işletmelerindeki yangınlar açısından önemli bir başka örnektir. Porto Riko'nun San Juan kentinde 31 Aralık 1986 tarihinde bir işgören tarafından çıkarılan ve 96 kişinin yaşamını yitirdiği Dupont Plaza Hotel yangını (Wikipedia Organization, http://en.wikipedia.org/wiki/List_of_historic_fires), ile 2011 yılının Temmuz ayında Irak'ın Süleymaniye kentinde çıkan otel yangını diğer çarpıcı örneklerdir (Euronews, <http://www.euronews.net/2010/07/16/hotel-fire-kills-40-in-north-iraq/>).

Otellerde görülen ve birçok insanın yaşamını yitirmesine yol açan yangınlar, kamu otoritelerini olduğu kadar, konaklama ve tur düzenleyicisi firmalarında ilgi alanında yer almaktadır. Bu nedenle özellikle gelişmiş ülkeler otel işletmelerinin yangın önlemleri almaları konusunda özenli davranarak belirli standartlar getirmişlerdir.

Türkiye'de yangından korunma çabaları kamu nezdinde oldukça uzun bir süre ihmal edilmiştir. 2002 yılında Bakanlar Kurulunda kabul edilen "Binaların yangından korunması hakkında yönetmelik" in kabulüyle bu eksiklik bir ölçüde giderilmiştir (Resmi Gazete sayı 4390). Yönetmelikle, Türkiye'de ilk defa bütün ülke genelinde kamu, özel kurum, kuruluşlar ve kişilerce kullanılan her türlü yapı, bina tesis ve işletmeler kapsama alınmıştır (Demirel ve Konur 2006).

Anılan yönetmelik Bakanlar Kurulunun:

- 27/11/2007 gün ve 2007/12937 sayılı kararı ile resmi gazetenin 19/12/2007 gün ve 26735 sayılı sayısında ve
- 10/08/2009 gün ve 2009/15316 sayılı kararı ile resmi gazetenin 09/09/2009 gün ve 27344 sayılı sayısında yayınlanarak revize edilmiştir.

Yönetmeliğin Amacı: kamu kurum ve kuruluşları, özel kuruluşlar ve gerçek kişilerce kullanılan her türlü yapı, bina, tesis ve işletmenin, tasarımı, yapımı, işletimi, bakımı ve kullanımı safhalarında çıkabilecek yangınların en aza indirilmesini ve herhangi bir şekilde çıkabilecek yangının can ve mal kaybını en aza indirerek söndürülmesini sağlamak üzere, yangın öncesinde ve sırasında alınacak tedbirlerin, organizasyonun, eğitimin ve denetimin usul ve esaslarını belirlemektir.

Kapsamı ise:

- a. Ülkedeki her türlü yapı, bina, tesis ile açık ve kapalı alan işletmelerinde alınacak yangın önleme ve söndürme tedbirleri
- b. Yangının ısı, duman, zehirleyici gaz, boğucu gaz ve panik sebebiyle can ve mal güvenliği bakımından yol açabileceği tehlikeleri en aza indirebilmek için yapı, bina, tesis ve işletmelerin tasarım, yapım, kullanım, bakım ve işletim esaslarını ortaya koymaktır.

Avrupa Konseyi de otellerde yangın güvenliğini sağlamak için önemli kararlar almıştır. Bu kararlardan ilki 22 Aralık 1986 tarihli konsey kararıdır. Bu tavsiye kararında birlik üyesi ülkelerdeki konaklama işletmelerinin uyması gereken minimum yangın güvenlik önlemleri vurgulanarak uyulması tavsiye dirmiştir (AB Komisyonu, http://ec.europa.eu/consumers/cons_safe/serv_safe/fire_safe/index_en.htm). Ulusal yasaların yeterli olmadığı durumlarda üye ülkelerin, otellerde konukların yangın olasılığına karşı güvenlerinin sağlanması için yönerge ile tavsiye edilen olanaklı tüm önlemleri alması gerekmektedir. Önerilen bu önlemler (http://ec.europa.eu/consumers/cons_safe/serv_safe/fire_safe/index_en.htm):

- Yangın çıkma riskini düşürecek,
- Alevlerin ve dumanın yayılmasını önleyecek,
- Yangın mahallinde bulunanların sağlıklı bir biçimde tahliyesini sağlayacak,
- Acil ekiplerinin müdahale edebilmesine olanak sağlayacak önlemlerdir.

1986 tavsiye yönergesinin ardından AB konseyi yangın güvenliği konusunda 27 Haziran 2001 tarihli rapor ile 86/666/EC sayılı komisyon kararlarının uygulanmasını üye ülkelerden istemiştir (AB Komisyonu 2001).

ABD’de ise kısaca NFPA olarak anılan Ulusal Yangın Önleme Derneği (National Fire Protection Association), yangınların önlenmesi, olması halinde en az zararla söndürülmesi için çaba vermektedir. NFPA 1896 yılında kurulmuş kar amacı gütmeyen gönüllü bir kuruluştur. Kuruluş, tüm dünyada yangınlardan ve etkilerinden kaynaklanan ve insanlığın yaşam kalitesine olası olumsuz etkileri en aza indirgemeyi amaçlamaktadır. Dernek bu amacını standartlar ile ilgili dünya çapında ortak görüş sağlama ve savunma, araştırma, eğitim ve öğretim yolu ile gerçekleştirmektedir. Tüm dünyada 75.000 üyeye sahip olan dernek yangın önleme amacına yönelik 300’den fazla standart ve yasa önerisi geliştir-

miř, yayımlamıř ve yaymıřtır (NFPA, <http://www.nfpa.org/categoryList.asp?categoryID=143&URL=About%20NFPA>).

NFPA oteller iin bir yangın gvenlięi standardı geliřtirmiřtir. Otel ve motel-lerin uymak zorunda oldukları yangın gvenlięi kořulları 1990 yılında kongre-
de kabul edilerek yasalařmıřtır. Yasa gereęince (ABD Yangın İdaresi, http://www.usfa.dhs.gov/citizens/all_citizens/hotel.shtm) :

- Her bir otel odasında NFPA 72. Standardına uygun kablo ile iliřkilendi-
rilmiř bir yangın ihbar detektr bulunmak zorunluluęu vardır.
- Odalarda NFPA 13 yada R13 standardına uygun sprinkler kafalı, yan-
gın sndrme dzeneęi bulunmak ( ya da daha az katlı binalarda
yangın sndrme sprinkleri bulundurma zorunluluęu yoktur) zorundadır.

Devletlerin yanı sıra tur operatrleri de yangın gvenlięine zel bir atfetmiř-lerdir. Nitekim birok tur operatr, turist gnderdikleri konaklama iřletmele-
rinin yangın gvenlięi nlemlerini yerinde titiz bir biimde denetlemektedir.
Denetimlerin odaklandığı noktalar (Enz ve Taylor 2002; FTO 2002):

- Odalarda duman detektr ve yangın alarmı,
- Odalarda yaęmurlama dzeneęi (sprinkler),
- Oda kapıları arkasında ve koridorlarda yangın kaıř planı,
- Yangın alarm dzeneęinin aylık kontrolden gemesi,
- Yangın merdiveninin varlığı,
- Yangın kaıř yollarının ve yangın merdiven ıkıřlarının kilitli olmaması,
- Yangın kaıř yollarının uygun yn okları ile belirlenmiř olması,
- Asansr kapılarında “yangın halinde kullanmayınız” uyarısı,
- Gerekli yerlerde alıřır vaziyette, uygun nitelikte ve sayıda yangın sn-
drcnn varlığı gibidir.

Yiyecek Gvenlięi

Otel iřletmelerinin yiyecek ve iecek sunum sreleri insan saęlıęı ile yakından ilgili birok iřlemi gerektirir. Tm iřlemlerin insan saęlıęına zarar vermeyecek bir biimde planlanması ve yrtlmesi, rn hammaddelerinin retiminden, hazırlanarak sunumuna dek her bir evrede saęlık ve hijyen kurallarına uygun bir abayı gerektirir. Yiyecek gvenlięi ile ilintili riskler zincirin herhangi bir evresinde ortaya ıkabilir. Bu nedenle retim zincirinin her ařamasında uygun bir denetim zorunludur (Faergemand 2008).

Ülkemizde Kültür ve Turizm Bakanlığı (KTB) denetimli otellerde sunulan yeme-içme hizmetlerinin insan sağlığına olan uygunluğunu sağlamak aynı bakanlığın sorumluluğundadır (Resmi Gazete sayı 25902). Ancak ülkemizde yiyecek üretim ve sunum süreçleri ile ilintili faaliyetler gerektiği gibi denetlenmemektedir (Aydoğdu 2011). Bu görüşü güçlü kılan en önemli veri KTB Turizm Yatırımları Genel Müdürlüğü'nden Enver Öncü'nün yıl bazında KTB denetimli otellerin %83'ünün Gıda Güvenliği denetiminden geçtiği yönündeki ifadesidir (Baykal 2009). Buna karşın otel yiyecek içecek çalışanlarının büyük çoğunluğu denetimlerin ciddiyetten uzak bir biçimde göstermelik kabilinden yapıldığını vurgulamaktadır (Türksoy ve Altıniğne 2008; Duranoğlu vd 2008).

FTO'nun otel işletmelerinde yiyecek ve içecek güvenliği konusundaki yaklaşımı da bu yöndedir. Nitekim Benimsenen Uygulamalar adlı yönergelerinin "Yiyecek Sağlığı" bölümünün girişinde otellerde yiyecek sağlığı sağlamada en büyük sorunun bu konuda anılan işletmelerde kabul edilebilir bir yönetmelik eksikliği olduğu vurgulanmaktadır. Bunun üzerine FTO, turist gönderdiği otellerde olması gereken yiyecek ve içecek sağlığı koşullarının saptanması için inisiyatif üstlenmiştir. FTO, danışmalık firmalarının tıp alanındaki uzmanlarının başkanlığında üye tur operatörlerinin katılımı ile bir alt komisyon kurulmasını sağlamıştır. FTO, komisyonun başkanlığına getirilen Prof Rodney Cartwright'tan otel işletmeleri açısından yiyecek ve içecek sağlığı için uyulması gereken konuları kabul edilebilir ve aynı zamanda istenileni gerçekleştirebilir bir yönetmelik hazırlaması talep edilmiştir (FTO 2002).

Hazırlanan yönetmelik günümüzde ISO 22000:2005 Gıda Güvenliği Yönetim Sistemi Standardı olarak düzenlenmiş olan HACCP ilkelerine dayalı bir çalışmadır. "ISO 22000:2005 Gıda Güvenliği Yönetim Sistemleri – Gıda Zincirindeki Tüm Kuruluşlar İçin Şartlar" gıda zincirinde yer alan halkaların her birinin güçlü olduğundan emin olunmasını sağlamaya yönelik geliştirilmiştir. Eylül 2005 de yayınlanan standart dünya çapında güvenli gıda üretim zinciri oluşturmak amacıyla oluşturulmuş uluslararası bir standarttır. Standart yayımlandığı tarihten günümüze tüm taraflarca olumlu karşılanmış ve açık bir biçimde gıda sağlığı için tüm Dünyaca izlenilecek küresel bir standart haline gelmektedir. Tedarikçiler, kullanıcılar, yasal otoriteler, tüketiciler ve tüm ilgili birimler arasında iletişimi ve bu sayede güvenli gıdanın her basamakta izlenebilirliğini sağlamayı esas almaktadır. Bu Standart, gıda zinciri boyunca son tüketime kadar gıda güvenliğini sağlamak için takip eden genellikle anahtar öğeler olarak kabul edilen öğeleri birleştiren gıda güvenliği yönetim sistemi için ihtiyaçları tanımlamaktadır. Ülkemizde ise TS EN ISO 22000 "Gıda Güvenliği Yönetim Sistemleri-Gıda Zincirindeki Tüm Kuruluşlar İçin Şartlar" Standardı, Avrupa Standart-

lar Birlięi (CEN) tarafından kabul edilen EN ISO 22000 Standardı esas alınarak hazırlanmış ve 24 Nisan 2006 tarihinde Türk Standardı olarak yayımlanarak ilgili tarafların hizmetine sunulmuştur (TSE EN ISO 22000).

Standart, gıda güvenlięi için tehlike oluřturacak durumların tespitinde ISO 22000 Codex Alimentarius (gıda kodeksi) prensiplerine uygun bir HACCP sistemi kurularak tüm süreç ve risklerin tanımlanmasını, aynı zamanda iyi üretim uygulamalarını, varsa sektöre ait yasal gereklilikler ve dokümanite edilmiş iyi bir yönetim sistemi ile desteklenmesini, ön koşul programlarını, tedarik zinciri içinde etkileşimli iletişim, gerekliliklerin, tarladaki çiftçiden, taşıma ve depolama operatörlerine, perakendeciler ve restoranlardan onların tedarikçilerine kadar (makine ve ambalaj üreticileri dâhil olmak üzere) ortak olmasını şart kořmaktadır (Yılmaz 2007).

Codex Alimentarius Komisyonu (CAC- Codex Alimentarius Comission) 1963 yılında her ikisi de Birleşmiş Milletler kuruluđu olan Gıda ve Tarım Örgütü ile Dünya Sağlık Teşkilatı'nca ortaklaşa kurulmuştur. O günden günümüze dek CAC gıda güvenlięi alanında gıda tanımlamaları yapmakta, gerekli nitelikleri belirlemede, gıda standartlarını geliřtirmekte ve uygunluk yöntem ve prosedürleri geliřtirmektedir. Gıda güvenlięi alanında kabul edilen standartlar ve ilgili mevzuat Codex Alimentarius'da yayınlanmaktadır (Miyagishima 2008).

Havuz Güvenlięi

Otellerde havuz ve havuz suyu güvenlięi turistik tüketiciler kadar tur operatörlerinin de önemsedikleri bir konudur. TUI, Thomas Cook, First Choice gibi uluslararası ölçekte büyük tur düzenleyen firmalar, otellerdeki emniyet ve güvenlik konuları arasında havuz ve havuz suyu güvenlięine özel bir önem atfetmektedirler. Anılan operatörler havuz güvenlięini hijyen, yönetsel önlemler ve düzenlemeler olmak üzere iki başlık altında deęerlendirmektedirler (FTO 2002).

Havuzlarda Hijyen

Su etkinlikleri ve yüzme havuzları herhangi bir tatil otelinin en önemli rekreasyonel olanakları arasındadır. Ancak 2000 yılında Fas'ta bir otelde patlak veren ve su yolu ile bulaşan hastalık, yüzme havuzlarının çok tehlikeli alanlar olabileceğini göstermiştir. Cryptosporidium ya da Cryptosporidiosis adıyla bilinen hastalık, dışkıdan kaynaklanan bir enfeksiyon türüdür. Cryptosporidium bağırsağına mikrop bulaştıran Cryptosporidium mikrobusunun yol açtığı bir ishal hastalığıdır (NSW 2001). Bu hastalık yüzme havuzlarında salgın biçiminde yayılan

bir nitelik taşımaktadır. Bu hastalık 2000 yılında İngiltere’de 1 Milyon Sterlin büyüklüğünde zarar yol açmıştır (FTO 2002).

Otel havuzları tatilcilerin en çok zaman geçirdikleri rekreasyonel alanlardır. Yüzmenin yanı sıra su jimnastiği benzeri havuz etkinlikleri toplu kullanımını gerektirmektedir. Çok zaman su topu maçları ve çeşitli yarışmaların düzenlendiği havuzlarda diğer yüzücülerden ya da bireyin kendi vücudundan kaynaklanan bakteri üremesi kaçınılmaz bir durumdur. Otel havuzlarının çok zaman aşırı kullanıldığı bilinmektedir. Kapasite aşımına ek olarak konukların duş almadan havuza girmeleri bakteri üremesini daha da kolaylaştırmakta ve hızlandırmaktadır. Düzenli kontrollerin ve mücadelenin yapılmadığı durumlarda ishal, deri hastalıkları ya da iç kulak iltihabı gibi hastalıklar kolaylıkla ortaya çıkmaktadır.

Otel Havuzlarında Yönetmelik ve Düzenlemeler

Otel havuzlarının güvenli olması için fiziksel bir takım standartlara uygun olması gereğinin yanı sıra yönetmelik olarak da alınması gereken önlemler vardır. Otellerde inşa edilecek havuzların tabii olması gereken kurallar, Sağlık Bakanlığı’nın ilgili yönetmeliğinde belirtilmektedir. Bakanlık ayrıca havuzların denetlenmesi ile ilgili 15/05/2008 tarihli ve 15653 sayılı bir genelge ve 15/07/2008 tarih, 22545 sayılı yazı ile tüm valiliklerden halk sağlığının korunması amacıyla gerekli denetimlerin yapılmasını talep etmiştir. Denetimlerin yapılacağı ölçütler bakanlığın 15 Aralık 2011 tarihinde yayınladığı yönetmelikle yeniden belirlenmiştir (Resmi Gazete sayı 28143). Değişiklikle “Teknik işler ve havuzun uygun şekilde işletilmesinden sorumlu kimya veya sağlık eğitimi almış, en az lise mezunu” bir mesul müdür ve eğitim almış bir havuz operatörü çalıştırma zorunluluğu da getirilmiştir.

FTO’nun yüzme otel yüzme havuzları için öngördüğü yönetmelik ve düzenlemeler ise kısaca:

- Havuz çevresinde bilgilendirme yazıları
- Havuz suyunun nitelikleri ve bakımı olarak iki grupta sınıflandırılabilir.

Yüzme Havuzları Bilgilendirme Yazıları

Havuz çevresinde konukların kolaylıkla görebileceği biçimde yerleştirilmiş havuz kullanım kuralları ve diğer uyarı yazılarının varlığı bir zorunluluktur.

Bu yazılarda:

- Havuz kullanım saatleri,
- Havuzun derinlięi,
- Ani derinlik farkları
- Dalınmaz uyarısı,
- Dikkat kaygan zemin uyarısı,
- Girmeden lütfen duř alınız uyarısı, gibi konular yer almaktadır.

Yukarıda sayılan uyarıların yanı sıra, otel iřletmesine ait havuz ya da havuzlarda:

- Acil durum kurtarma malzemelerinin (can simidi ve/ya da yeleęi) kolaylıkla görülebilecek bir biçimde sürekli hazır bulundurulup bulundurulmadıęı,
- Havuz çevresinin kaymaz bir malzeme ve/ya da halı ile kaplı olup olmadıęı,
- Günün uygun saatlerinde alınan su örneklerinin normal düzeye uygunluęunun ve kayıtlarının düzenli bir biçimde tutulup tutulmadıęı,
- Havuz suyunun berrak ve temiz olup olmadıęı gibi konularda denetlenmektedir.

Havuz suyunun nitelikleri ve bakımı detaylı olarak Saęlık Bakanlıęı'nın 15 Aralık 2011 tarihli yönetmelięinin ekinde görülebilir.

Çocuk Oyun Alanı Güvenlięi

Otel, tatil köyü vb. iřletmelerde çocuk oyun alanları varlıęı, tatil yapma isteęinde olan ailelerin çok önem verdikleri rekreasyonel olanaklardan bir dięeridir. Tesisin seçiminde çocuk oyun alanlarının varlıęı aileler açısından belirleyici bir rol oynamaktadır. Özellikle rekreasyon amaçlı tatillerde çocukların güvenli bir ortamda hoř vakit geçirmeleri, hem tatilin çocuklar açısından verimli, hem de ebeveynler açısından sıkıntısız biçimde geçirilmesi olanaęı saęlamaktadır.

Ancak çocuk oyun alanları belki de bir otel iřletmesi için en tehlikeli ve üzücüdür ki en çok ihmal edilenidir (Riskex Pty Ltd, <http://www.safetyrisk.com.au/2010/04/02/playground-safety-for-hotels-and-apartments/>). Bu ihmal çok zaman hořça geçirilmesi umulan bir tatilin acı bir anıya dönüşmesine de yol açabilmektedir.

Çocuk oyun alanlarında sıkça görülen olumsuzlukların başında gerekli emniyet ve güvenlik önlemlerinin alınmamış olması gelmektedir. Bu tür ihmal özellikle gelişmekte olan ülkelerde daha yaygındır.

Avrupa Birliği ülkelerinde, çocukların oyun alanlarında güvenli bir şekilde vakit geçirebilmeleri için kullanılan oyun ekipmanlarının tasarımları, oturdukları yüzeylerin, malzemelerinin, yerleşimlerinin ve bakımlarının CEN tarafından hazırlanan EN 1176 standartlarına uygun olarak yapılması önşart olarak konulurken, ülkemizde bilimsel ölçütler dikkate alınmadan, ben yaptım oldu mantığı ile tasarlanmaktadır. Bu yerlerde çocuklarımızın düşmeleri, bir yerlerini kırmaları ve bir hastalığa kapılmaları an meselesidir. AB ve diğer gelişmiş ülkeler çocuklar için yapılacak parklara bu kadar önem verirken, AB'ye aday olan ülkemizde bu standartlar çoğunlukla göz ardı edilmektedir (Makina Mühendisleri Odası Birliği-MMOB, http://www.mmo.org.tr/genel/bizden_detay.php?kod=7096).

Öte taraftan gerekli önlemlerin alınmış olması çok zaman neşe içinde hopyayıp-zıplayan, salıncaktan kaydırağa koşan çocuklar için yeterli olmamaktadır. Gelişmiş ülkelerin yanı sıra gerekli önlemlerin yeterince alınmış olduğu otel ve tatil köylerinde görülen oyun alanı kazalarının başlıca nedeni çocukların oyun oynadıkları süreçte yeterli izleme ve gözlemden mahrum bırakılmalarıdır. Bu ihmalin sonucunda yaralanmalar, hatta ölümler meydana gelmektedir.

Çocuk oyun alanlarında en çok rastlanan ve yaralanma ile sonuçlanan kazaların başında “düşme” gelmektedir (MMOB, http://www.mmo.org.tr/genel/bizden_detay.php?kod=7096&tipi=3&sube=18). Çocuklar kayarken, tutamağı ellerinden çıkararak veya salıncakta, atlıkarıncada, tahterevallide, tarzan merdiveninde dengelerini kaybederek düşerler. Çocuklar sadece düşme nedeniyle yaralanmazlar, aynı zamanda düşerken başka bir ekipmana çarparak da yaralanırlar. Bu nedenle düşmeyi önlemek, en azından en az'a indirgemek gerekmektedir. Düşme sonucu oluşan yaralanmaların en az zararla atlatılabilmesi büyük bir özen gerekmele birlikte, standardize edilmiş ekipmanlar bunu sağlayabilmektedir. Düşmelerin dışında çocuk oyun alanlarında kaza ve yaralanmalara neden olan etmenler ise (Dirk Van Aaken 1997; MMOB 2008; Riskex Pty. Ltd. 2010):

- (Görünmez) tuzaklar
- Oyun ekipmanları ile çarpışma,
- Sivri uçlu cisim batmaları,
- Kırık cam kesikleri,

- ıkıntı oluřturan ekipman ve aksamalar biiminde sınıflanabilir.

ocuk oyun alanları ve ekipmanları ile ilintili standart alıřmaları ilk kez 1924 yılında Avustralya’da bařlamıřtır. Anılan tarihte “Parklar, okullar ve yerel kullanım iin oyun alanları ekipmanları standardı adı ile yayımlanan standart iki blmden oluřmuřtur. Birinci blmde genel gereklilikler tanımlanırken, ikinci blmde ise tasarım ve yapım ařamasındaki gvenlik boyutları tanımlanmaktadır. Sz konusu standart son olarak Avustralya Standartlar rgt (ASO) tarafından 2004 yılı Eyll ayında revize edilerek 13 Ekim 2004 yılında yayınlanmıřtır (ASO, 2004).

Trkiye’deki ocuk oyun alanlarına standart uygulaması Avrupa’daki standardın Trkiye’ye uyarlanması ile gerekleřmiř ve bu standartlar TS 5219 EN 71 yerine TS EN 1176 (1,2,3,4,5,6,7) ve TS EN 1177 standardı uygulamaya girmiř bulunmaktadır (MMOB 2008).

Asansr Gvenlięi

Otellerdeki asansrler iřgren ve konukların can gvenlięi aısında tehlike oluřturan alanlardan bir dięeridir. Tm nlemlere ve bilgilendirmelere raęmen, lkemizde ok sayıda asansr kazası olagelmektedir. Pek ok teknik alanda olduęu gibi burada da kazaların ana sebebi insan davranıřlarıdır. lkemizde kullanılmakta olan asansrlerin gvenli ve alıřır durumda olmaması konusunda yıllardır yaygın bir Őikayet ve yakınma vardır. Gerekliliğe ve gvenlięe sahip olamayan asansrlerden lmcl ve yaralanma Őeklinde olan kazaların sayısı gn getike artmaktadır. Bu kazaların en bařında asansrlerdeki yapım ve kullanım sırasındaki hatalar neden olmaktadır. Asansrlerin periyodik kontrol, asansrlerde bulunan eksik ve hataların giderilmesi, ncelikle can gvenlięi aısından nemli olduęu gibi, “Asansr Ynetmelięi” gereęi yasal bir zorunluluktur (Steigen Asansrleri, <http://www.steigen.com.tr/asansor-kazalari.html>).

Sanayi ve Ticaret Bakanlıęı tarafından yayınlanan asansr ynetmelięi ile insanların can ve mal gvenlięi saęlanmaya alıřılmaktadır. Ynetmelik 29/6/2001 tarihli ve 4703 sayılı “rnlere iliřkin teknik mevzuatın hazırlanması ve uygulanmasına dair kanuna” dayanılarak aynı zamanda Avrupa Birlięinin 95/16/EC sayılı direktifine paralel olarak hazırlanmıřtır (Resmi Gazete sayı 26420). Ynetmelięin amacı; İmar Kanunu ve buna baęlı imar ynetmeliklerine gre inřa edilen binalarda, insan ve yk tařımada kullanılan asansrlerin ve gvenlik aksamalarının projelendirilmesi, tasarımı, imali, montajı ve bakımı gerektięi gibi yapıldıęında ve iřletilmesinde kullanıcıların saęlığını ve gvenlięini tehlikeye

atmayacak şekilde piyasaya arz edilmelerini sağlamaktır. Bu amacı gerçekleştirmek için anılan yönerge ile tasarım ve imalat aşamalarında uyulması gereken temel sağlık ve güvenlik kuralları ile takip edilmesi gereken uygunluk değerlendirme işlemlerini ve uygunluk değerlendirmesi yapacak onaylanmış kuruluşların görevlendirilmesinde dikkate alınacak asgari kıstaslar belirlenmiştir (Resmi Gazete sayı 26420). Bakanlık bu yönetmeliğin yanı sıra, işletmeye alınan tüm asansörlerin düzenli bakımlarının yapılmasını sağlamak amacıyla 18 Kasım 2008 tarihinde “Asansör bakım ve işletme yönetmeliğini” çıkarmıştır (Resmi Gazete sayı 27058).

Tüm bu çabalara rağmen asansör kazaları önlenememektedir. Asansör kazalarına ilişkin sağlıklı bilgi bulunmama ile birlikte 2009 yılında yaklaşık 365 yurtdışımızın asansör kazalarında can verdiği tahmin edilmektedir (Zadil, <http://www.patronlardunyasi.com/haber/Isvicreli-dev-sirket-merkezini-Turkiye-ye-tasidi/90665>).

Otellerde görülen asansör kazalarına neden olan etmenlerin başında iç güvenlik kapısının bulunmaması gelmektedir. Özellikle küçük çocuk ve yaşlıların ellerini, kollarını, giysilerini asansör ile asansör shaftına sıkıştırmaları kazalara neden olmaktadır. Bunun dışında, çağrı yapılan kat'a ulaştığı sanılan asansör kabininin kapı açıldığında gerçekten orada olmadığı ve insanların asansör boşluğuna düştüğü de görülmektedir. Asansörlerin gerekli aylık bakımlarının yapılmaması, sıkça yaşanan elektrik kesintileri, ani voltaj düşüklükleri, asansör kazalarına yol açan diğer etmenler olarak sıralanabilir.

FTO'nun tüm otellerden talep ettiği asansör güvenliği ile ilintili önlemler aşağıdaki gibidir (FTO, 2002).

- Her katta asansör girişinde yangın halinde kullanmayınız uyarısı,
- 12 yaş altı çocukların ebeveynleri ya da bir yetişkin eşliğinde kullanabilecekleri yazısı,
- Asansörde sigara içmeyiniz uyarısı,
- Tüm asansörlerin aylık bakımdan geçmesi koşulu'dur.

Genel Güvenlik Konuları

Bu başlık altında konaklama işletmelerinin genel alanlarında, odalarda, balkon ve teraslarda dikkat edilmesi gereken emniyet ve güvenlik standartlarına yer verilmektedir.

Tamamen Cam ve Benzeri Malzeme İle Kaplı Alanlarda Can Güvenliđi

Otellerde sıkça grlen ancak istenmeyen durumlardan bir diđeri tamamen cam vb. Őeffaf malzeme ile kaplı alanlarda meydana gelen grnmez kazalardır. zellikle lobi, restoran ve bar gibi toplu kullanıma aık blmlerde duvardan duvara cam ile kaplı alanlar konuklar iin ciddi sonular dođurabilecek kazalara yol amaktadır. Őeffaf yapı malzemesini fark edemeyen konuklar Őiddetli arpımlar sonucu yzlerinden ve dizlerinden ciddi yaralar almaktadırlar. Bylesi arpıřmalarda boyun blgesindeki atar ve toplar damarların kesilme olasılıđı lmle sonulanabilmektedir.

Bu ve benzer yaralanmalardan korunmak iin FTO tamamen cam ile kaplı alanlarda ocuk gz hizası olan 80 cm'de daire biiminde kırmızı ıkartmalar nermektedir. ıkartma yapıřtırma yksekliđi yetiřkinler iin ise 150 cm'dir (FTO 2002).

Korkuluk ve Tırabzan Güvenliđi

Otellerin genelinde yer alan korkuluk ve tırabzanlar, konukların can güvenliđi aısından tehlike dođuran diđer alanlardandır. Balkon ya da terasa sahip otel odalarını kullanan gerek yetiřkin, gerekse de ocuklar dikkatsiz davranmaları halinde dřerek yaralanabilmektedirler.

Balkondan dřme, kk ocuklarda balkon tırabzanına tırmanma biiminde olabileceđi gibi, tırabzan aralıđının 10 cm'den geniř olması durumunda arasından geerek bořluđa dřme biiminde meydana gelmektedir. Yetiřkinler ise, tatilin verdiđi serbestlik ve ok zaman alınan ařırı alkol sonrasında dengelerini yitirme sonucunda balkondan dřmektedirler. Gerek ocuklar iin, gerekse de yetiřkinler iin dřmeler ciddi sakatlık ve lm tehlikesi tařımaktadır.

lkemizde merdiven korkulukları ve tırabzanlar iin ngrlen ykseklik 19/08/2008 tarihinde revize edilen İmar Yasasında 90 cm olarak belirlenmiřtir. Bu yksekliđin dıřında konu ile ilgili zgn kapsamlı bir yasa ya da ynetmelik yoktur (Resmi Gazete sayı 26972).

FTO'nun nerisi 2002 yılından nce yapılmıř otellerde merdiven, balkon ya da terasların en az 100 cm yksekliđinde korkuluk ya da tırabzana sahip olmaları biimindedir. Yeni yapılacak otellerde ise korkuluk ve tırabzanların yerden 110 cm ykseklikte ve ara ubuklarının tırmanmaya olanak tanımayacak biimde yapılmasıdır (FTO 2002). ocuklu ailelere seyahat satın aldıkları anda zemin ya da alt kattan oda nerilmesi bir bařka nleyici tedbir olarak tavsiye edilmektedir.

Tüm bu anlatılanların dışında konaklama işletmelerinin genel alanlarında konukların yürümelerini güçleştirecek engel ya da çukurların olmaması gerekmektedir.

Konukların emniyet ve güvenliği açısından yağışlı havalarda lobi giriş ve çıkışlarına “dikkat kaygan zemin” uyarısını konması genel bir standarda dönüşmüştür. Lobi, restoran ve diğer genel kullanıma açık alanların, genel tuvaletlerin ve yerlerin temizliği sırasında “dikkat kaygan zemin” levhasının konulması dikkatsiz konukların düşmelerini önleme bakımından etkin bir yöntemdir.

SONUÇ VE ÖNERİLER

Bu çalışmada otel ve benzeri konaklama işletmelerinde emniyet ve güvenlik ile ilgili konular ve bu konularla ilişkilendirilebilecek ulusal ve uluslararası standartların neler oldukları ortaya konmaya çalışılmıştır. Çalışma sonuçları otellerde sağlık ve güvenlik ile ilintili konuların yangın güvenliği, yiyecek ve içecek güvenliği, yüzme havuzları güvenliği, çocuk oyun alanı güvenliği, asansör güvenliği, genel alanlar güvenliği, balkon ve trabzan güvenliği olduğunu ortaya koymuştur. Anılan bu konuların temelde turistlerin sağlığını ve can güvenliğini sağlamaya odaklandığı görülmektedir. Çalışma kapsamında yapılan alanyazın taramalarının yanı sıra uzman görüşü başvurularında ülkemizde ve diğer ülkelerde bu konuların tamamını kapsayan sağlık ve güvenlik ile ilgili çerçeve bir yasa ya da yönetmeliğin olmadığı saptanmıştır. Ancak bununla birlikte İngiliz Tur Operatörleri Birliğinin anılan konuları kapsayan “Benimsenen Uygulamalar” adlı yönetmeliklerinin otellerde konaklayacak potansiyel konukların sağlık ve güvenliğini sağlamada etkin bir yönerge olduğu ifade edilebilir. Nitekim görüşüne başvuru uzmanlar, bu yönergedeki konuların ilgili tur operatörünün varış noktasındaki temsilcisi tarafından titizlikle izlenmekte ve denetlenmekte olduğunu ifade etmişlerdir (Günaydın 2009; Giddelo 2010; Kar 2010). Bu yönergenin konukların sağlık ve güvenliğini sağlamada etkin bir araç olmasının yanında turistlerin ulaştırma, seyahat danışmanlığı ve yeme-içme gereksinimlerini sağlayan tüm paydaşlar içinde etkili bir yöntem olduğu söylenebilir.

Otel işletmelerinde konuk sağlık ve güvenliğini sağlamaya yönelik yukarıda sıralanan konuları içerecek kapsamda bir yasa ve yönetmeliğin çıkarılması önerilmektedir. Böylece otellerde konaklayan konukların can güvenliğinin daha güvenli bir biçimde sağlanabileceğine inanılmaktadır. Bunun yanı sıra böyleleri bir düzenleme denetleme görevi yapan kurum ve kuruluşlar içinde kolaylık sağlayacak ve daha etkin bir denetimi olanaklı kılacaktır.

KAYNAKÇA

- AH&LA, <http://www.ahla.com/issuebrief.aspx?id=20300> (Eriřim 14/10/2010).
- Aken, D. V. (1997). Consumer Products: Hazard Analysis, Standardization And (Re)Design, *Safety Science*, 6 (1): 90-91
- Asansör Bakım ve İřletme Yönetmelięi, Resmi Gazete sayı 27058, Tarih 18/11/2008
- Asansör Yönetmelięi, Resmi Gazete sayı 26420, Tarih 31/01/2007.
- Australian Standardization Organization, (2004). AS 4685.1—2004, *Playground Equipment- General Safety Requirements and Test Methods*. Australya.
- Aydoędu, Aydoęan. (2011). Konaklama İřletmelerinde Uluslararası Standardizasyonun Rolü ve Türkiye Uygulamalarının Analizi, (Basılmamıř Doktora Tezi) İzmir: *Dokuz Eylül Üniversitesi Sosyal Bilimler Enstitüsü, Turizm İřletmecilięi Ababilim Dalı*.
- Batra, A. (2008). Foreign Tourists' Perception Towards Personal Safety And Potential Crime While Visiting Bangkok, *Anatolia: An International Journal of Tourism and Hospitality Research*, 19 (1) 89-101.
- Baykal, T. Timur Bayındır: Gıda Güvenlięi Denetiminin, Son Noktadan Önce, İlk Noktalara İnilerek Denetlenmesi Lazım, <http://www.abvizyonu.com/turob/turob-baskani-bayindirgida-guvenligi-denetimi-son-noktadan-once-ilk-noktalara-inilerek-denetlenmelidir.html> (Eriřim 08/12/2009).
- Binaların Yangından Korunması Hakkında Yönetmelik, Resmi Gazete sayı 26735, Tarih 19/12/2007.
- Binaların Yangından Korunması Hakkında Yönetmelik", Resmi Gazete, Sayı: 4390, 12/06/2002.
- Biriz, D. Palm Wing Resort Pazarlama ve Satıř Müdürü, *Health & Safety Check*, Mülakat, Didim 18/12/2009.
- Çięerim, N. Ve Beyhan, Y. (1994). *Toplu Beslenme Sistemlerinde Hijyen*. Ankara: Kök Yayıncılık.
- Commission Of The European Communities (2001). On application of the Council Recommendation of 22 December 1986 on fire safety in existing hotels (86/666/EEC), *Report From The Commission*, Brussel: 1-9.
- Commission Of The European Communities , Europa Consumers Affairs, http://ec.europa.eu/consumers/cons_safe/serv_safe/fire_safe/index_en.htm, (Eriřim, 08/10/2010).
- Demirel, F., ve Konur, Z. (2006). Ulusal Ve Uluslararası Mevzuatlar Çerçevesinde Otellerde Kaçıř Yollarının Analizi Ve Bir Örneklem, *Gazi Üniversitesi, Mühendislik ve Mimarlık Fakültesi Dergisi*, 21 (2): 289-299.
- Duranoęlu, S. vd. (2008). Antalya'daki Çeřitli Turistik İřletmelerinin Mutfaklarının Hijyen Yönünden Deęerlendirilmesi, *Türkiye 10. Gıda Kongresi Bildiriler Kitabı*, Erzurum, 21-23 Mayıs, ss. 1075-1078.
- Enz, C. A. (2009). Safety and Security in U.S. Hotels, *Cornell Hospitality Report* 9 (13): 553-560.
- Enz, C. A. ve Taylor, M. S. (2002) The Safety and Security of U.S. Hotels A Post-September-11 Report, *Cornell Hotel and Restaurant Administration Quarterly*, September? 119-136.
- Euronews, <http://www.euronews.net/2010/07/16/hotel-fire-kills-40-in-north-iraq/> (Eriřim 08/10/2010).
- European Parliament. (2008). Policy Department Economic and Scientific Policy: Hotel Safety, Brussel.
- European Union (1990). Council Directive 90/314/EEC of 13 June 1990 *On Package Travel, Package Holidays And Package Tours*. Brüksel.
- Faergemand, J. (2008) Special Report: The ISO 22000 Series Global standards for safe food supply chains *ISO Management System*, May-June: ss. 1-9.
- Federation of Travel Operators. (2002). *Preferred Code of Practice*. Londra.
- FTO, "Cryptosporidiosis An Action Plan for the Tourist Industry"
http://www.fto.co.uk/assets/documents/fto_cryptosporidium%20Global%20V2.pdf (Eriřim 04/03/2009).
- FTO, www.fto.co.uk, <http://www.fto.co.uk/health-and-safety/preferred-code-of-practice/> (Eriřim 01/03/2009).

- George, R. (2003). Tourists' Perceptions of Safety and Security while Visiting Cape Town, *Tourism Management*, 24 (5): 575-585.
- Giddelo, J. Letoon Hotel&Apartments, Operasyon Müdürü, Mülakat, İngiliz Tur Operatörlerinin Otellerden Talep Ettikleri Sağlık ve Güvenlik Koşulları, Didim 06.05.2010.
- Günaydın, Y. Aegean Dream Hotel Genel Müdürü, İngiliz Tur Operatörlerinin Türk Otelcilerden Sağlık ve Güvenlik Talepleri, Mülakat, Bodrum 02/10/2009.
- İşyeri Açma Ve Çalışma Ruhsatlarına İlişkin Yönetmelik, Resmi Gazete sayı 25092, Tarih 10/08/2005.
- Kar, K. Consumer Affairs Executive Thomas Cook Holidays Division SouthWest Turkey, Mülakat, The Health&Safety Measurements Thomas Cook Seeks on Hotels and Similair Types of Accomoditions, Kuşadası 07.06.2010.
- Kaya, F. Marmaris Palace Hotel Genel Müdürü, Otel İşletmelerinde Sağlık ve Güvenlik, Mülakat, Marmaris 12/09/2009.
- Makina Mühendisleri Odası Birliği (2010). Çocuk Parkları Tuzak Parkları Olması, Basın Açıklaması, http://www.mmo.org.tr/genel/bizden_detay.php?kod=7096, (Erişim 09/10/2010).
- Makina Mühendisleri Odası Birliği (2010). http://www.mmo.org.tr/genel/bizden_detay.php?kod=7096&tipi=3&sube=18 (Erişim 09/10/2010).
- Miyagishima, K. (2008). International Standards For Food Safety: A Collaborative Approach, *ISO Main Focus*: 11-12.
- National fire Protection Association, <http://www.nfpa.org/>, <http://www.nfpa.org/categoryList.asp?categoryID=143&URL=About%20NFPA> (Erişim 08/10/2010).
- NSW Health Department (2001). *What is Cryptosporidiosis?* Sydney.
- Patmore, J. XYZ Hotel Representative, TUI Plc, Health&Safety Audit, Mülakat, Marmaris 22/09/2009.
- Planlı Alanlar İmar Yönetmeliği, Resmi Gazete sayı 26972, Tarih 19.08.2008.
- Raymond, C. E. Jr., ve Stipanuk, D. M. (1999). *Security and Loss Prevention Management*. East Lansing, MI: Educational Institute of the AH&LA.
- Riskex Pty Ltd "Safety and Risk Management Information and Resources" <http://www.safetyrisk.com.au/2010/04/02/playground-safety-for-hotels-and-apartments/> (Erişim 09/10/2010).
- Steigen Asansörleri, <http://www.steigen.com.tr/asansor-kazalari.html> (Erişim 15/10/2010).
- TSE, (2006). TS ISO EN 22000 *Gıda Güvenliği Yönetim Sistemleri – Gıda Zincirindeki Tüm Kuruluşlar İçin Şartlar*. Ankara.
- Turizm Tesislerinin Belgelendirilmesine ve Niteliklerine İlişkin Yönetmelik, Resmi Gazete sayı 25852, Tarih 21/06/2005.
- Türksoy, A. ve Altıniğne, N. (2008). Konaklama İşletmelerinde Gıda Güvenliği ve Çeşme İlçesinde Yer Alan Turizm Belgeli Konaklama Tesislerinde Gıda Güvenliği Uygulamalarının Değerlendirilmesi, *Ege Akademik Bakış*, 8 (2): 605-629.
- United States Fire Administration, http://www.usfa.dhs.gov/citizens/all_citizens/hotel.shtm (Erişim 08/10/2010).
- Wikipedia Organization, http://en.wikipedia.org/wiki/List_of_historic_fires (Erişim 08/10/2010).
- Yapılmasına Dair Yönetmelik, Resmi Gazete sayı 28143, Tarih 15/11/2011.
- Yaşa, Erol. (1993). Yüksek Binalarda ve Otellerde Yangın Güvenliği Tesisat Mühendisliği Dergisi, 1 (1): 42-45.

- Yılmaz, G. Ő. (2007.) ISO 22000:2005 Gıda Gvenliđi Ynetim Sistemi Standardı: Gıda Ambalajı reten Bir Firma rneđi (*Basılmamıř Yksek Lisans Tezi*), İzmir, Dokuz Eyll niversitesi retim Ynetimi ve Endstri İřletmeciliđi Programı.
- Yılmaz, K.. Holidays For You Operatr Marmaris Blgesi Head Representative, Holidays Four You Operatrnn Otelere Uyguladığı Health & Safety Check, Mlakat, Marmaris 27/03/2009.
- Yzme Havuzları Denetimi Genelgesi, Resmi Gazete sayı 17364, Tarih 22/03/2010.
- Yzme Havuzlarının Tabi Olacađı Sađlık Esasları Ve Őartları Hakkında Ynetmelikte Deđiřiklik
- Zadil, M. <http://www.patronlardunyasi.com/haber/Isvicreli-dev-sirket-merkezini-Turkiye-yetasidi/90665> (Eriřim 15/10/2010).

Trabzon’da Kalandar Gecesi: Mit, Folklor ve Gelenek

Fatih BEKTAŐ

T.C. Karadeniz Teknik Üniversitesi,
Beden Eğitimi Spor Yüksek Okulu,
Rekreasyon Bölümü
E-posta: fatihbektas61@gmail.com

Murat ALTUN

Minnesota Üniversitesi,
Antropoloji Bölümü
E-posta: altun@umn.edu

ÖZ

Ocak ayının 13. gecesi Trabzon ilinde Kalandar isimli rekreatif bir etkinlik geleneksel olarak kutlanmaktadır. Kalandar bir yeni yıl kutlaması olarak tarihi misyonu içerisinde folklorik ve ritüel olarak değerlendirilmektedir. Çalışma Trabzon İli Maçka ilçesi Livera (Yazlık) köyü incelenerek yapılmıştır. Çalışma yöntemi olarak etnografik durum çalışması kullanılmıştır. Mülakatlar yarı yapılandırılmış sorular şeklinde hazırlanmıştır. Gözlem formları düzenlenmiş ve değerlendirilmiştir. Sonuçlara bakıldığında çalışmanın tekrarlanabilir bir olgu olduğu ve Maçka ilçesinde Sümela manastırından sonra rekreasyon turizmine büyük katkısı olabilecek olduğu düşünülmektedir.

Anahtar sözcükler: Kalandar, ritüel, rekreasyon, folklor

GİRİŐ

13 Ocak gecesi Trabzon’un birçok ilçesinde ve yüksek rakımlı köylerinde Kalandar Gecesi olarak anılır ve yöreye has bir çeşit yeni yıl kutlaması olarak nesillerdir bilinir. Aslında bu terim Ocak ayının yöredeki adıdır. Kalandar kışın en soğuk olduğu zaman, sahil yörelerinde de hamsinin tuzlama için en elverişli olduğu vakte işaret eder. Peki bu ad ve aynı adla anılan kutlama neden Trabzon’a hastır? Terimin etimolojik kökeni bize bazı ipuçları verebilir. Karadeniz folkloru üzerine çalışanlar terimin Roma İmparatorluğu zamanında, 12 aylık takvim nizamının icat edildiği dönemden itibaren kullanılan hesap defteri “Kalendar”den geldiğini iddia etmektedirler (Emiroglu 1989, Ozturk 2005, Karagoz 2009). Roma pagan inançlarının Hıristiyanlık’a geçişle Avrupa’nın birçok bölge-

sinde muhafaza edildiđini biliyoruz. Müslüman ve Türkmen akınlarının Dođu Karadeniz'e Anadolu'nun geri kalanına kıyasla geç bir tarihte bařladıđı da bölge tarihçileri tarafından kaleme alınan bir olgudur (Bryer 1975, Lowry ve Bryer 1986, Çiçek 1999, Bilgin 2000). Dahası bölgedeki Hıristiyan Ortodokslar'ın 1923-24 mübadelesinden önce bu kutlamayı gerçekleřtirdikleri, lakin komřuları olan Müslümanlar'ın bu řenliđe sadece seyirci olarak katıldıklarını gösteren çalıřmalar ve kayıtlar da mevcut (Samuilidis 1991, Karagöz 2011). Miladi takvim olarak bildiđimiz Gregoryen takviminde 13 Ocak'ın eski Jülyen takviminde Isa'nın vaftiz edildiđi gün olan 6 Ocak olduđunu da hatırlatalım. Ki bu dönem Hıristiyan inancındaki 40 günlük et yememe orucunun hemen öncesine denk geldiđi için Avrupa'daki birçok Karnaval kutlamasının da takvimsel kökenine iřaret eder (latince Carnevale= carne[et], vale [son, hoscakal]).

Bizim için önemli olan Kalandar zamanının Hıristiyanlık öncesi döneme ait barındırdıđı folklorik ve hatta řamanik öğelerdir. Ki bu öğeler 13 Ocak gecesi yapılan kutlamayı anlamlandırmamıza da yardımcı olacaktır. İster seküler-Miladi (1 Ocak) ister Hıristiyan-Jülyen (24 Aralık) takvimde olsun Kalandar kutlamasının yapıldıđı tarihin yılın ilk gününden 12 gün sonraya tekabül ettiđini tespit edebiliyoruz. Yeni yılın bařına denk gelen bu 12 günlük dönemin, hem klasik folklorcüler (Abbott 1903, Lawson 1910) hem de Anadolu folklorünün önemli derleyicilerinden Metin And tarafından eski pagan/řaman ay takvimlerinden güneř takvimlerine geçiřte dođan gün sayısı farkını kapatmak için türetilmiř bir ek zaman dilimi olduđu ileri sürölmektedirler. Bu dönem, bu iki folklor-derleme okuluna göre, halk nezdinde bir tekinsizlik zamanı olarak algılanmıř, kötücölüđün ve uğursuzluđun yer yüzüne hakim olduđu dönem olduđuna inanılmıřtır. Ki Makedonya folkloründe Hıristiyanlık'a geçiřten sonra bile en kutsal zaman olan Noel ve Vaftiz yortusu arası (24 Aralık-6 Ocak) dođan çocukların Kallikancoroz adli bir mahlukata dönüřeceđine olan inanç 20. yüzyıla kadar varlıđını sürdürmüřtür (Lawson; Abbott). Bizim çalıřmamızda zihnimizi meřgul eden en önemli nokta da Kalandar ile yerel inanıřlar arasında artık kaybolduđunu tespit ettiđimiz, fakat folklorik düzeyde devam eden bađlantıdır.

Nitekim Maçka'da katılımcı-gözlem ve etnografik yöntemlerle tespit ettiklerimize göre Kalandar kutlamasına katılan maskeli/kostümlü oyuncuların adı da Makedon Kallikancoroz'u andırırçasına Karakoncoloz'dur. 1960'lardan günümüze basılan Türk folklor çalıřmaları da bize Çaykara ve Of'ta 13 Ocak gecesi tertiplenen bir tür köy seyirlik oyunu olan "Karakoncilo'nun Kovulması"ndan bahseder (Elçin 1961&1991, And 1962&2007, Duman 1969).

Abbott ve Lawson'un Makedon folkloru ve dönemi itibari ile modern yunan inanışlarını derlediği çalışmalarında Karakoncolo'yu Kallikancoros tablosunda Of yöresine ait bir varyant olarak vermesi de dikkat çekicidir (Abbott 1903, Lawson 1910). Peki nedir bu Karakoncolo? Lawson için açıklama nettir: Yunan mitolojisindeki yarı at yarı insan sentörlerdir (Centaur). Tarihçi Hesiodos'un bahsettiği, medeniyeti simgeleyen Lapithler ile atlı barbarları temsil eden Sentörler arasındaki savaşın mağluplarıdır Sentörler aynı zamanda. Bu antik mit, Lawson'a göre popüler bilinçaltına yerleşmiş ve öncü şehir-devletler tarafından katledilen veya sürülen barbar (belki de göçebe ya da pastoralist) kavimleri daha sonra yarı insan yarı hayvan (at) olarak resmetmiştir. Bu siyasal/toplumsal dönüşüm mitolojide yerini bulmuş, hatta Kallikancoros inanışına vesile olmuştur. Fakat hem Lawson hem de öncülü Abbott'ın tartıştığı ve reddettiği Alman folklor uzmanı Bernhard Schmidt'e göre ise Kallikancoros Türk halk inanışındaki Karakoncolo'nun Makedonya'ya Arnavutlarca taşınmış biçimidir. Schmidt'e göre "koncolo," "türünün en aşağılığı köle" anlamına gelmekte ve Osmanlı kalyonlarındaki kürek mahkumlarına işaret etmektedir (aktaran Lawson). Bizim bu noktada Karakoncolo'nun Doğu Karadenizdeki varlığına dair tahminimiz, yazın Akdeniz'de Osmanlı Hünkar mührüyle korsanlık yapan gemilerin, kışı Batılı ülke donanmalarınca takip edilemeyecekleri güvenli doğu Karadeniz sularında ve limanlarında geçirmiş oldukları üzerinedir. Kalyonların bu konaklamaları esnasında yağmala ve cana kastetme girişimlerinin yüksek ihtimal dahilinde olabileceğini düşünüyoruz. Sürmene ilçesindeki mülakatlarımızda Karakoncolo ya da Koncolo'nun kışın en soğuk olduğu zaman (zemheri vakti), yani Kalandar ayında, kayığı ile denizin öte tarafından geldiğine ait hikayelerin eskiden beri anlatıldığını da not düşelim.

Adını bir kutlamaya veren Kalandar (Ocak) ayının ve kutlama içinde sergilenen bir seyirlik oyunun turistik ve rekreasyonel önemine değinmeden önce bu neredeyse kaybolmaya yüz tutmuş folklorün Anadolu kökenlerine inmemiz gerekiyor.

Kallikancoros'un Türk folkloru ile olan bağıını her ne kadar reddetse de, Lawson 1910'lu yıllarda yaptığı derlemesinde yer olan Kallikancoros ile ilgili folk ritüelleri aslen yunan mitolojisinde garip bir yer teşkil eden Diyonisos'a dayandırır. Bilindiği gibi her biri belirli insan yetilerinin bahşedenleri olan antik yunan tanrılarının aksine, Diyonisos sarhoşluğun, akıldışı davranışlar ile toplumsal normların ihlalinin tanrısıdır ve köken olarak Olimpos'lu değil, "doğulu bir yabancı"dır (Derrida 1981). Metin And ilk folklorik derlemesi olan "Diyonisos ve Anadolu Köylüsü" adlı eserinde bugün Doğu Karadeniz'deki Kalandar kutlaması ve Karakoncolo oyunu hariç günümüzde kaybolmuş "Arap oyunu,"

Köse oyunu, " Barak Baba" gibi hayvan kılıkları ve maskeler içeren kış mevsimi oyunlarından bahseder (And 1962&2007). And'a göre bunlar bugün Yunan mitolojisinde Diyonosos olarak bilinen tanrı kültü ve mevsimsel döngüler ile alakalı, muhtemelen eski Anadolu medeniyetlerine ait ritüellerin kalıntılarıdır. Daha sonra kaleme aldığı "Türk Kültüründe Oyun ve Büyü" adlı eserinde, bu ritüellerin Şamanistlik kökenlerine değinen And, dahası bu halk oyun biçimlerinin batılı anlamında tiyatronun kökeni olduğunu da iddia eder.



YÖNTEM

Bu çalışmada Nitel araştırma yöntemlerinden Durum çalışması kullanılmıştır. "Durum çalışmalarında genellikle birden fazla veri toplama yöntemi işe koşulur; bu yolla zengin ve birbirini teyit edebilecek veri çeşitlerine ulaşılmaya çalışılır. Durumlar birbirinden farklı olduğu için sonuçların genellemesi söz konusu değildir. Ancak bir duruma ilişkin olarak elde edilen sonuçların benzer durumların araştırılmasına yönelik örnekler ve deneyimler oluşturması beklenir" (A. Yıldırım, H. Şimşek. 2006. s,77) Bu çalışmada mülakat, katılımcı-gözlem, sıkça kullanılmıştır. Mülakatlar yarı yapılandırılmış sorular şeklinde hazırlanmış, gözlem formları düzenlenmiştir. Araştırmada veri çeşitlemesi yöntemine sıkça başvurulmuştur. Çalışmanın geçerliliği ve güvenilirliğine bakıldığında ulaşılan sonuçlarda benzer arařtırmalarla aynı sonuçlara varıldığı ve tekrarlanabilen olaylar olduğu gözlenmiştir.

BULGULAR

Kalantar kelimesi Trabzon'da yılbaşı gününe (13 Ocak/24 Aralık) ve bu günün gecesinde yapılan eğlenceler ve mahalli takvimde yılın ilk ayına verilen isimdir. Mahalli aylara bakıldığında,

Ocak	Kalantar (Koçakarı Ayı)
Şubat	Küçük ay
Mart	Mart
Nisan	April
Mayıs	Mayıs
Haziran	Kiraz ayı
Temmuz	Orak ayı
Ağustos	Ağustos (Çürük Ayı)
Eylül	İstavrit
Ekim	Üzüm ayı
Kasım	Eyerit
Aralık	Histyianlar, olarak bilinmektedir.



Peki Kalantar kutlamasının ve Karakoncoloz'un bizim bugün izini sürdüğümüz anlamı ne olabilir? Çalışmamızın merkezini teşkil eden Maçka Meryemana

vadisindeki Livera/Yazlık köyünde 13 Ocak gecesi köyün genç erkekleri siyaha boyalı yüzleri ve kostümleri ile önce rol paylaşımı yaparlar. Esas olan tanınmayacak şekilde, bir gelin, bir damat, bir yaşlı adam ya da kadın, bir sarhoş ve bir hayvan postlu (tercihen kurt, ya da yaşlıların bize belirttiđi gibi ayı) bu ekip kapı kapı gezerler. Evlerin önüne gelen çocuklar yine köyden köye deđişen ama ana teması benzer bir Kalandar tekerlemesi söylerler. Karakoncoloz oyunu adı verilen bir rekreatif seyirlik oyun oynanır. Bu arada tek tanrılı dinler öncesinden kalıntısı olan pek çok ritüel gerçekleştirilir. Ve bereket kültü ile ilgili řu tekerlemeler söylenir.

“Kalandar gecesi devlet bacası
Tasımı dolduran cennet hocası
Doldurmayan cehennem hocası
Üstte erkeđi alta diři”
Bir başka tekerlemede ise,
“Gece geldim kapınıza
Selam verdim yapınıza
Selamım almazsanız

Daha gelmem yapınıza”, tekerlemesi söylenir, ev sahibinin torbayı doldurması beklenir.



Kendilerine Koncolozlar diyen bu grup her evin önünde gelinin hayvan postu ya da sarhoş kılığındaki oyuncu tarafından kaçırılmasını ve daha sonra kurularını içeren rekreasyonel bir gösteri sunarken, ev sakinleri de oyuncuların kim olduklarını tahmin etmeye çalışırlar. Daha sonra hane halkı ile beraber oynanan horon, ev halkının Koncolozlara verdiği meyveler ve çerezlerin toplanması ile son bulur (eskiden bu geceye has haşlanmış mısır "Koliva" ve kabak tatlısı "kabak felisi"nin verildiği bize aktarılan bilgiler arasında). Kalandar gecesi köy ahalisinin bir araya gelerek, toplanılan yiyecekleri beraber tüketmesi ile son bulur. Lakin ertesi gün, yani 14 Ocak'ta eskisi kadar olmasa önem arz etmeyen bir ritüel daha gerçekleştirir.

"Kalandar'ın kırılması" olarak isimlendirilen bu ritüel olmadan evden çıkmamak gerekmektedir.

- Eve ilk gelen kişinin taşıdığı özelliklerine göre yılın iyi veya kötü geçeceğine işaret edileceğine ciddi ciddi inanırlar. Eve kötü huylu, şanssızlığı ile tanınan ya da kör, topal, fakir, kısır kişilerin girmesinin o yılı felaket getireceğine inanırlar. Bu yüzden bu önemli iş kadere bırakılmaz iyi huylu temiz gıysili çocukların eve ilk giren olması sipariş bile edilir.
- Kalandar sabahı kimseye sezdirmeden denize ve sığırlara bakılırsa deniz şans, sığır uğur getirir.
- Kalandar sabahı birine para verenin o yıl evine bereketsizlik girer, birinden para almak bolluk getirir.
- Kalandar ayının ilk suyu, o evde uğurluluğu bilinen birine taşıtılır.
- Kalandar ayının ilk 12 gününde havaların durumu günü gününe izlenir. Her günün hava durumu sıra ile o yılın aylarına karşılık tutulur. Belirli ayların yerini tutan günlerde hava durumu nasılsa o günün karşılığı olan ayda da havaların öyle geçeceğine inanılır.
- Kalandar günü eve ilk giren kimse geveze ise o evin tavukları çok yumurtlar.

Fakat bu ritüeller bugün neredeyse terk edilmiş haldedir. Livera/Yazlık köyü yaşlılarının bize aktardığına göre kimsenin gelmemesi durumunda Kalandar'ı kırmak için eskiden bir buzağı ahırdan eve getirilip gezdirilir ve sonra dışarı çıkarılırmış. Bu ritüelin de tamamen terk edildiğini aktarmamız gerekiyor.

SONUÇ

Livera/Yazlık köyünü bizim çalışmamız için eşsiz kılan Kalandar ve Karakoncoloz folklorünün köyün eskilerinin anlattığı, dahası folklorik derlemelerin aktardığı biçimiyle kutlanıyor oluşudur. Lakin ne kostümlerin seçiminde, ne de oyunun tertibinde sıkı sıkıya uygulanan bir sistemin olduğunu söylemek zor. İlave-ten Karakoncoloz'a dair herhangi bir inanın neredeyse hiç hatırlanmadığı; bu ritüelin mevsimsel döngüyle alakalı bir muhteviyatı da artık barındırmadığını gözlemlemiş bulunuyoruz. Bu noktada Livera/Yazlık sakinlerinin bize belirttiği gibi Kalandar "yaşayan gelenek" fikrini sürdüren, nesillerin bir arada olmasını sağlayan, ve bizim tespitimizle yerel aidiyeti pekiştiren bir aktivite, ya da seküler-ritüel diyebileceğimiz rekreasyonel bir hal almış durumdadır.

Livera/Yazlık'ı bizim çalışmamız için değerli kılan bir diğer neden ise 2008'den bu yana her yıl Yunanistan'dan gelen bir kafilenin de rekreasyonel amaçlı Kalandar kutlamasına katılmasıdır. Aileleri Maçka ilçesinin çeşitli köylerinden 1924 mübadelesi ile Yunanistan'a sürülen bu insanlar kendi kostümleri ve farklı kutlama varyantları ile Kalandar zamanı Maçka'ya turistik rekreasyon sayılabilecek bir değer taşımaktadırlar. Livera/Yazlık ahalisinin ilk başta yadığı bu ziyaretler bizim tespitimize göre daha sonra kabul görmüş ve turistik/rekreasyonel yönüyle bölgeye olan ilgiyi artırabilir bir fırsat olarak görülmektedir. Nitekim Kalandar kutlamasına bizce benzer öğeler içeren ve çalışmamızın ileriki safhalarında karşılaştırmalı bir perspektif için değineceğimiz iki yerel kutlamanın uluslararası ilgiyi yörelerine çekmeyi başardığını ve yerel yönetimler tarafından desteklendiğini belirtmek gerek. Bulgaristan'da yapılan Kukeri şenlikleri (Surva, tarihsiz) ve Sardinya adasındaki Mamuthones ve Issohadores kutlaması (Ballore, tarihsiz) yörelerinin turistik değerini artırmış kırsal kökenli folklorik öğelerdir. Nasıl Bulgaristan'ın Pernik şehri ile Sardinya'nın Mamoida kasabası yerel ritüellerini kendilerine yönelik uluslararası ilginin kaynağı olarak evirmişler ise, benzer bir etki Maçka'daki Kalandar kutlaması için de gerçekleştirilebilir. Tabi bu ancak yerel yönetim, yöre insanı ve konuyla ilgili uzmanların ortak çabaları ile mümkün olabilecek bir sivil girişim olabilir. Sonuç olarak Maçka ilçesi Sümela Manastırının turistik özelliğinin yanında turistik rekreasyon aktivitesi olarak Kalandar kutlamalarını da bölgeyi tanıtan kültürel bir aktivite olarak değerlendirmiştir.

KAYNAKÇA

- Yıldırım, A. ve Şimşek, H. (2006). *Sosyal Bilimlerde Nitel Araştırma Yöntemleri*. Ankara: Seçkin Yayın Evi.
 Abbott, G. F. (1969 [1903]). *Macedonian Folklore*. Chicago: Argonaut,
 And, M. (1962). *Dionisos ve Anadolu Köylüsü*. İstanbul: Elif Yayınları.

- And, M. (2007). *Oyun ve Bugü: Turk Kültüründe Oyun Kavramı*. İstanbul: Yapı Kredi Yayınları.
- Bilgin, M. (2000). *Doğu Karadeniz: Tarih, Kültür, İnsan*. Trabzon: Serander.
- Bryer, Anthony. (1975). *Greeks and Türkmens: The Pontic Exception.* *Dumbarton Oaks Papers* (29). ve Heath Lowry. (1986). *Continuity and Change in Late and Early Ottoman Society*. Birmingham: The University of Birmingham.
- Çiçek, A. (1999). *Trabzon-Şal pazarı Çepni Kültürü*. Trabzon: Trabzon Valiliği İl Kültür Yayınları.
- Derrida, Jacques. (1981). *Dissemination*. Chicago: The University of Chicago Press.
- Duman, M. (1969). "Trabzon Yoresinde Kalandar Eglenceleri." *Kiyi*, 41.
- Elçin, Ş. (1961). Karakoncilo Oyunu, *Türk Folklor Araştırmaları Dergisi*, 7 (147).
- Elçin, Ş. (1991). *Anadolu Köy Orta Oyunları*. Ankara: Anadolu Türk Kültürünü Araştırma Enstitüsü Yayınları
- Emiroğlu, K. (1989). *Trabzon-Macka Etimoloji Sözlüğü*. Ankara: Kebikeç,
- Karagöz, İ. (2009). Momoyer Senliklerinin Kokenleri). *Basilmamis makale*.
- Karagöz, İ. (2011). Liverahılar'ın Dilinden. *Yayınlanmamış Kitap*.
- Lawson, John (1910). *Modern Greek Folklore and Ancient Religion*. Londra: Cambridge University.
- Ozturk, O. (2005). *Karadeniz Ansiklopedisi (The Black Sea Encyclopaedia)*. İstanbul: Heyamola.
- Samuilidis, Hristos (199!). *Geleneksel Pontos Halk Tiyatrosu (Traditional Pontos Folk Theatre)*. İstanbul: Belge.

İNTERNET KAYNAKÇASI

- Ballore, Rafaele. Mamuthones and Issohadores.
http://www.mamoiada.org/_pdf/_mamuthiss/mamuthissEngl.pdf
- Surva: Bulgarian Masquarade Games. <http://www.surva-bg.com/ENGLISH%20VERSION/indexKUK%20en.html>

Mimar Sinan Güzel Sanatlar Üniversitesi Akademik Personelinin Rekreasyon Faaliyetlerinin İncelenmesi

Emre BELLİ

T.C. Atatürk Üniversitesi,
Beden Eğitimi ve Spor Yüksekokulu

Ali GÜRBÜZ

T.C. Mimar Sinan Üniversitesi,
Beden Eğitimi ve Spor Bölümü

ÖZ

Bu çalışmanın amacı; Mimar Sinan Üniversitesindeki akademik personelin rekreasyon kavramı hakkındaki bilgilerinin ölçülmesi ve serbest zamanını nasıl değerlendirdiğinin araştırılmasıdır. Araştırmanın evrenini 2011-2012 Eğitim-Öğretim yılından görev yapan akademik personel oluştururken; örneklem grubunu ise aralarından tesadüfî yöntemlerle seçilmiş 87'si bayan 125'i erkek olmak üzere toplamda 212 kişi oluşturmuştur. Çalışmada veri elde etmek amacıyla arařtırmacılar tarafından katılımcılara 15 soruluk anket yöneltilmiştir. Elde edilen veriler SPSS 16 istatistik paketleri programında değerlendirilmiř; frekans analizi ve cross-tabs testleriyle yorumlanmıştır. Mimar Sinan Üniversitesindeki akademik personelin % 72'sinin rekreasyon kelimesini daha önce hiç duymadığı ve % 86'sinin ise rekreasyon faaliyetleri için yeterli zamanının olmadığı sonucuna ulařılmıştır.

Anahtar sözcükler: Rekreasyon, akademik personel,

GİRİŞ

Bireyin günlük yaşamında çalışmak, uyumak gibi zorunlu ihtiyaçlarını karşılamak için harcadığı süre dışında kalan zamana boş zaman denir. Günün uyuma ve zorunlu çalışma saatleri dışındaki zamanların yanı sıra hafta sonu dinlence-leri emeklilik dönemi de boş zaman olarak nitelenmektedir (Bařaran 2003).

Boş zaman, bireyin küçüklükten yaşlılık çağına kadar hayatlarındaki iş yaşamlarının dışında kalan vakitlerini en iyi şekilde değerlendirmeleri için karşılarına çıkan en büyük fırsattır. Özellikle küçük yaşlarda ki ergenlerin boş zamanlarını daha iyi ve daha yararlı şekilde değerlendirmeleri onların toplum içerisinde yaşayacakları sosyal ve psikolojik sıkıntılar karşısında daha olgun yaklaşımlar sergilemeleri açısından çok önemlidir. Aksi halde bu dönemi uygun bir

şekilde geçirmezse yetişkinlik dönemine daha zor geçer, farklı ve kural dışı grupların içine girerek toplumun dışına düşebilir. Toplumun kültürel farklılığı ve değişimi içinde birey bu yeni ortama ayak uydurmak zorundadır. Bu değişim gelişim içinde bireyin rekreasyon eğitimine önem vermesi gerekmektedir (Kılbaş 2001).

Bu tanıma göre öğrencilerin okuldan arta kalan boş zamanlarını değerlendirebilmeleri için de rekreatif etkinliklere gereksinim duymaktadır. Bireyin sağlıklı bir kişilik geliştirmesinde ve mutlu olmasında, boş zamanlarını uygun bir biçimde değerlendirmesi önemli bir etken olmaktadır. Eğitimciler öğrencilerin gelecekte uyumlu ve başarılı olabilmeleri için en sağlıklı yolların geliştirilmesi çabası içindedirler. Buna bağlı olarak okullarımızda ders verimini artırmak içinde sadece sporu barındırmayan rekreasyon dersini ve öğrencinin ders dışı zamanını planlayan bilinçli ve eğitilmiş rekreasyon uzmanlarına duyulan ihtiyaç kaçınılmazdır (Tezcan 1994).

Bu nedenle yaşam sürecinde oluşan her duruma uyum çabası içerisinde olan bireyin, uyumu, kaygı düzeyi, atılganlık düzeyi ve yaşam kalitelerinin rekreatif etkinliklerden etkilenip etkilenmediği veya ne ölçüde etkilendiğinin belirlenmesi bu çalışmanın amacını oluşturmaktadır.

Rekreasyon İle İlgili Temel Kavramlar

Zaman

Zaman nedir sorusu hepimize oldukça basit gelen bir sorudur. Zaman kavramında uzay ölçüdür zaman sayesinde ölçülebilir (Mirzeoğlu 2003). Sözcük anlamı olarak zaman, bir işi veya oluşun içinde geçtiği, geçeceği veya geçmekte olduğu süre veya vakittir. Zaman kavramının başlıca özellikleri şunlardır:

- 1.Zaman ödünç alınamaz
- 2.Kiralanamaz
- 3.Satın alınamaz
- 4.Çoğaltılamaz
- 5.Depolanamaz
- 6.Tasarruf edilemez

İyi değerlendirilmediğinde insanlarda stres yaratır (Hazar 2003). Zamanın insanların sonsuzluk ölçüsü olduğunu ve şimdiye kadar zamanla ilgili doğal kabul edilen her şeyin, insan düşüncesinin ürünü ve göreceli olduğunu belirtir (Kılbaş 2004).

Boř (Serbest) Zaman

Tanım olarak; toplumun bir temel gereksinimi etrafında toplanmıř olup, bir okluk tarafından paylařılmıř bulunan bir davranıř rnekleri bileřenidir. İřte boř zaman deęerlendirmesi de insanların dinlenme ve eęlenme gibi gereksinimlerinin karřılayan toplumsal bir kuramdır (Hacıoęlu ve Arkadařları 2003).

Sanayi devriminin gerekleřmeye bařlamasından sonra alıřma hayatında nemli deęiřiklikler meydana gelmiřtir. Gnlk alıřma sresi sekiz saate haftalık alıřma sresi kırk saate gerilemiřtir. Bunun sonucunda insanların kendilerine ayırdıkları zaman oranında byk bir artıř meydana getirmiřtir. İleri teknolojinin sonucu olarak serbest zaman artıřı, beraberinde kltrel, ekonomik, psikolojik bir takım sorunları da getirmiřtir. İřte serbest zaman bireyin hayatında yařamak veya biyolojik olarak devam ettirmek iin kazan saęladığı sre dıřındaki zamandır (Mirzeoęlu 2003).

Rekreasyon

Rekreasyon yenileme, yeniden yaratılma veya yeniden yapılanma anlamına gelen Latince recreation kelimesinden gelmektedir. Trke karřılığı yaygın bir Őekilde boř zamanı deęerlendirme olarak kullanılmaktadır. Bu ise bireylerin ya da toplumsal kmelerin boř zamanlarında gnll olarak yaptıkları dinlendirici ve eęlendirici etkinlikler tařımaktadır (Bucher 1972).

Rekreasyon, yeniden yaratma anlamındaki klasik yaklařımına gre rekreasyon kiřiye zorunlu iř etkilerinden sonra yenileyen, dinlendiren ve gnll olarak yapılan faaliyetler olarak tanımlanmaktadır (Bucher 1972).

Modern anlamda bir sosyal kurum, bilgiler topluluęu ve profesyonel bir alıřma alanı olarak rekreasyon; iřten baęımsız, kendi iinde deęerli olan, kiřinin pek ok nemli ihtiyaını karřılayan, dolu ve mutlu bir yařam aracıdır. Rekreasyon, anlamı ierięi ve kapsamı bakımından bir aktiviteyi iine almaktadır. Bunun sonucu olarak birok tanım ve aıklamaları yapılmıřtır (Canay 2005).

Genel anlamda rekreasyon, insanların boř zamanlarında eęlence ve drtleri ile gnll olarak etkinliklere katılımı olarak aıklanmaktadır (Erkan 1995). Rekreasyon, boř zaman iinde ve onunla iliřkili eylem ya da nceden planlanmış bir hareketsizlik anlamına gelen serbest durgunluęu ad ieren eylemlerin tanımıdır (Mamak ve Pepe 2004).

İnsanın yoęun alıřma yk, rutin hayat tarzı veya olumsuz evresel etkilerden tehlikeye giren veya olumsuz etkilenen bedeni ve ruhi saęlığını tekrar elde etmek, korumak veya devam ettirmek, aynı zamanda zevk ve haz almak ama-

cıyla, kişisel doyum sağlayacak, tamamen çalışma ve zorunlu ihtiyaçlar için ayrılan zaman dışında kalan bağımsız ve bağlantısız boş zaman içinde, isteğe bağlı ve gönüllü olarak ferdi veya gurup içinde seçerek yaptığı etkinliklere rekreasyon denir. Rekreasyon kavramının daha geniş açıklanabilmesi için şu tanımlayıcı ifadeler kullanılmaktadır (Bucher 1972).

Rekreasyon kavramının daha geniş açıklanabilmesi için şu tanımlayıcı ifadeler kullanılmaktadır (Bucher 1972)

1. Rekreasyon, boş zamanda yapılır. iş değildir ve kar gayesi taşımaz.
2. Rekreasyonda, kişi gönüllü olarak ve tamamen kendi arzusu ile etkinliklerde bulunur.
3. Rekreasyon faaliyetleri, katılma zevk veren, mutlu eden ve neşelendiren bir tarzda olur.
4. Rekreasyon faaliyeti, kişisel ve toplumsal fayda sağlar.
5. Toplumsal değerlere aykırı değildir. Yemek yemek, uyumak gibi hayati önem taşımaz.

Rekreasyona Duyulan İhtiyacın Nedenleri

Rekreasyona duyulan ihtiyaçlar rekreasyon faaliyetlerinin kişisel ve toplumsal olarak sağladığı faydalardan ileri gelmektedir.

Kişisel Yönden;

- Fiziki sağlık gelişimin yaratılması,
- Ruh sağlığı kazandırılması,
- İnsanı sosyalleştirmesi, yaratıcılık,
- Kişisel beceri ve yeteneğinin geliştirilmesi,
- Çalışma başarısı ve iş verimliliğine etkisi,
- Ekonomik etkisi, ekonomik hareketlilik,
- İnsanı mutlu etmesi

Toplumsal Yönden;

- Toplumsal dayanışma ve bütünleşmeyi sağlaması
- Demokratik toplum yaratılması (Başaran 2003).

Rekreasyon ve Spor

Çağımızın tekdüze günlük yaşamı içerisinde insanların yaşam zorunlulukları dışında kalan zamanlarını değerlendirmeleri sağlıklı kalabilmeleri için çok önemlidir. Teknolojik gelişmelere bağlı olarak çalışma saatleri giderek azalmak-

ta ve inanların kendilerini gerekleřtirmek iin sahip oldukları zaman artmaktadır (Doruker 1999).

Boř zamanları deęerlendirme etkinlikleri ieriklerine ve yapıldığı mekanlara gre ok eřitlidir. Bu etkinliklerden hangisinin tercih edileceęi kiřinin yapısına, cinsiyetine, eęitimine, sahip olduęu olanaklara ve yeteneklerine baęlıdır (Nimet 2007).

Bunların iinden spor, zelikle de spora pasif katılım, sinema, tiyatro, konser, kitap okuma gibi dięer rekreatif etkinliklere gre herkesin istedięi taktirde ilgilenebileceęi bir olanak olarak karřımıza ıkmaktadır. Spor, rekreasyonun en kapsamlı, eřitli ve ilgi eken alanlarından birini oluřturmaktadır. Spor ve rekreasyon karřılıklı olarak birbirlerini etkilerler. Spor insanların rekreatif gereksinimlerini karřılamada nemli bir hareket alanı saęlarken, rekreasyonda sporun toplumsal yaygınlařmasında ve sportif bařarılar elde edilmesinde nemli roller stlenmiřtir.

Spor bu rolünü genellikle herkes iin spor veya saęlıklı yařam iin spor gibi etkinlik rollerini yerine getirerek gerekleřtirmektedir. Spor bir boř zaman uęrařısı olarak yani amatrce yapılan şekliyle Rekreatif faaliyet zellięi tařımaktadır. Dumas'a gre spor, insanın emrine ve hizmetinde olursa rekreasyon faaliyeti; eęer insan sporun emrine girerse o zamanda spor bir meslek zellięi tařıyarak rekreasyon faaliyeti kapsamı dıřında kalmaktadır (Nimet 2007).

İnsanlar giderek, hekimlerin nerileriyle teknolojik geliřmelerin yol atığı hareketsizlik nedeniyle ortaya ıkan saęlık sorunlarını karřısında spora aktif olarak katılmayı tercih etmektedirler. Sporcuların toplum ierisindeki statülerinin ykselmesi de ailelerin ocuklarını ęrenmeleri dıřında spora katılmaya teřvik etmesine yol amıř ve ocukların rekreatif etkinliklerinde spor ilk sıralarda yerini almıřtır. Yapılan arařtırmalar, rekreasyon amalı sportif faaliyetleri tercih eden insanların sayısının dięer faaliyetlere katılanlardan daha fazla olduęunu gstermektedir. rneęin, Almanya'da halkın %61 boř zaman etkinliklerinden sporu tercih etmektedir.

Ayrıca 1987 yılında Almanya'da 6-16 yař arındaki 190.000 kiři zerinde yapılan bir anket arařtırmasında arařtırmaya katılan genlerin %60'nun boř zamanlarını spor yaparak geirdiklerini ortaya ıkarmıřtır. Boř zamanlarda sportif faaliyetlere aktif katılmayı tercih etme oranının yksek olmasındaki temel nedenler, sporun kiřisel ve toplumsal zelliklerinden kaynaklanmaktadır.

YÖNTEM

Bu çalışmanın amacı; Mimar Sinan Üniversitesindeki akademik personelin rekasyon kavramı hakkındaki bilgilerinin ölçülmesi ve serbest zamanını nasıl değerlendirdiğinin araştırılmasıdır.

Araştırmanın evrenini 2011-2012 Eğitim-Öğretim yılından görev yapan akademik personel oluştururken; örneklem grubunu ise aralarından tesadüf yöntemlerle seçilmiş 87'si bayan 125'i erkek olmak üzere toplamda 212 kişi oluşturmuştur.

Çalışmada veri elde etmek amacıyla araştırmacılar tarafından katılımcılara 15 soruluk anket yöneltilmiştir.

Elde edilen veriler SPSS 16 istatistik paketleri programında değerlendirilmiş; frekans analizi ve cross-tabs testleriyle yorumlanmıştır.

BULGULAR

Tablo 1. Katılımcıların demografik özelliklerine ilişkin bilgiler

	N	%
<i>Cinsiyet</i>		
Kız	87	41
Erkek	125	59
<i>Yaş</i>		
20-25 yaş arası	53	2,0
26-31 yaş arası	50	23,6
32-40 yaş arası	72	34,0
41 yaş ve üstü	37	17,5
<i>Akademik Ünvan</i>		
Uzman	20	9,4
Arş.Gör.	33	15,6
Öğretim Gör.	37	17,5
Öğretim Üyesi	56	26,4
Okutman	66	31,1
<i>Haftalık Ders Saati</i>		
4-8 saat	64	30,2
9-13 saat	61	28,8
14-18 saat	40	18,9
19 ve üstü saat	47	22,2
Toplam	212	100,0

Katılımcıların cinsiyetlerine ilişkin dağılımlarına bakıldığında 87 kişi ile %41'inin kız; 125 kişi ile %59'unun erkek; yaşlarına ilişkin dağılımlarına bakıldığında %25'inin 20-25 yaş arasında, %23,6'sının 26-31 yaş arasında, %34'ünün 32-40 yaş arasında ve %17,5'inin ise 41 yaş ve üstü olduğu görülmektedir. Akademik ünvanlarına ilişkin dağılımlarına bakıldığında %9,4'ünün uzman, %15,6'sının arş.gör., %17,5'inin Öğretim Görevlisi, %26,4'ünün öğretim üyesi ve %31,1'inin ise

okutman olarak görev yapmaktadırlar. Katılımcıları haftalık ders saatlerine ilişkin dađılımlara bakıldığında ise %30,2'sinin 4-8 saat %28,8'inin 9-13 saat, %18,9'unun 14-18 saat ve %22,2'sinin ise 19 ve üstü saat ders yükü olduđu tespit edilmiştir.

Tablo 2. Katılımcıların rekreatif etkinliklerle ilgili sorulara verdiđi cevaplara ilişkin bilgiler

	N	%
Evet	42	19,8
Hayır	170	80,2
<i>Rekreasyon Faaliyetleri İçin Yeterli Zamanınız var mı?</i>	N	%
Evet	60	28,3
Hayır	59	27,8
Kısmen	93	43,9
<i>Üniversitede Yeterli Tesis Var mı?</i>	N	%
Evet	38	17,9
Hayır	94	44,4
<i>Rekreasyon Kelimesini Daha Önce Duydunuz mu?</i>	80	37,7
<i>Rekreatif Faaliyetlerin Sağlıđa Etkisi Var mı?</i>	N	%
Evet	136	64,2
Hayır	52	24,5
Kısmen	24	11,3
<i>Haftada kaç gün Rek, Etkinlikler Yapıyorsunuz ?</i>	N	%
Hiç	104	49,1
1-2 Gün	85	40,1
3-4 Gün	15	7,1
5 ve daha fazla Gün	8	3,7
<i>Rek, Faaliyetlerine Daha Fazla Zaman Ayırmak İstermiydiniz ?</i>	N	%
Evet	160	75,5
Hayır	52	24,5
<i>Toplam</i>	212	100,0

Rekreasyon Kelimesini Daha Önce Duydunuz mu? sorusuna ilişkin dađılımlara bakıldığında katılımcıların % 19,8'inin *evet*; %80,2'sinin *hayır*; Rekreasyon Faaliyetleri İçin Yeterli Zamanınız var mı? sorusuna ise %28,3'ünün *evet*; %27,8'inin *hayır* ve %43,9'unun ise *kısmen* cevabını verdikleri görülmektedir.

Üniversitede Yeterli Tesis Var mı? sorusuna ilişkin dađılımlara bakıldığında katılımcıların %17,9'unun *evet*; %44,4'ünün *hayır* ve %37,7'sinin *kısmen*; Rekreatif Faaliyetlerin Sağlıđa Etkisi Var mı? sorusuna ise %64,2'sinin *evet*; %24,5'inin *hayır* ve %11,3'ünün ise *kısmen* cevabını verdikleri görülmektedir.

Haftada kaç gün Rekreatif Etkinlikler Yapıyorsunuz? sorusuna ilişkin dađılımlara bakıldığında katılımcıların %49,1'inin *hiç*, ve %40,1'inin 1-2 gün, %7,1'inin 3-4 gün ve %3,7'sinin 5 ve daha fazla gün; Rekreasyon Faaliyetlerine

Daha Fazla Zaman Ayırmak İster miydiniz? sorusuna ise %75,5'inin *evet* ve %24,5'inin ise *hayır* cevabını verdikleri görülmektedir.

Tablo 3. Katılımcıların rekreatif etkinliklerle ilgili sorulara verdiği cevaplara ilişkin bilgiler

<i>Rek. faaliyetlerine zaman ayırmanızı etkileyen etmenler nelerdir ?</i>	<i>N</i>	<i>%</i>
Ders Yüğü	58	27,4
Trafik Sorunu	51	24,1
Bilimsel Çalışmalar	61	28,8
İdari Görevler	42	19,7
<i>Aktif rek. faaliyetlerden hangisini yapmaktan hoşlanıyorsunuz ?</i>	<i>N</i>	<i>%</i>
Bedensel Faaliyetler	64	30,2
Resim	30	14,2
Müzik	9	4,2
Doğa Faaliyetleri	13	6,1
Bilgisayar	96	45,3
<i>Pasif rek. faaliyetlerden hangisini yapmaktan hoşlanıyorsunuz ?</i>	<i>N</i>	<i>%</i>
Televizyon Seyretmek	114	53,8
Radio Dinlemek	12	5,6
Sinema/Tiyatro	46	21,7
Kitap/Dergi/Gazete vb. okumak	40	18,9
<i>Serbest zamanınızı nerelerde değerlendiriyorsunuz?</i>	<i>N</i>	<i>%</i>
Evde	106	50
Spor Tesislerinde	31	14,6
Lokal/Dermek/Kahvehane vb.	43	20,3
Açık ve Kırsal alanda	32	15,1
<i>Toplam</i>	<i>212</i>	<i>100,0</i>

Rekreasyon faaliyetlerine zaman ayırmanızı etkileyen etmenler nelerdir? sorusuna ilişkin dağılımlara bakıldığında katılımcıların % 27,4'ünün *ders yükü*, %24,1'inin *trafik sorunu*; % 28,8'inin *bilimsel çalışmalar*, %19,7'sinin *idari görevler*; Aktif rekreatif faaliyetlerden hangisini yapmaktan hoşlanıyorsunuz? sorusuna ise % 30,2'sinin *bedensel faaliyetler*, %4,2'sinin *resim*, % 6,1'inin *doğa faaliyetleri* ve %45,3'ünün *bilgisayar* cevabını verdikleri görülmektedir.

Pasif rekreatif faaliyetlerden hangisini yapmaktan hoşlanıyorsunuz? sorusuna ilişkin dağılımlara bakıldığında katılımcıların % 53,8'inin *televizyon seyretmek*, %5,6'sının *radio dinlemek*, % 21,7'sinin *sinema/tyatro* ve %18,9'unun *kitap/dergi/gazete vb. okumak*; Serbest zamanınızı nerelerde değerlendiriyorsunuz? %50'sinin *evde*, %14,6'sının *spor tesislerinde* ve %20,3'ünün *lokal/dermek/kahvehane vb. yerlerde* ve %15,1'inin ise *açık ve kırsal alanda* cevabını verdikleri görülmektedir.

DESTEK VE TEŞEKKÜR

Bu araştırmaya katkı sağlayan tüm Mimar Sinan Güzel Sanatlar Üniversitesi akademik personeline teşekkür ederiz.

KAYNAKÇA

- Başaran, Z. (2003). *Rekreasyon Dersi Ders Notları*. Kocaeli Üniversitesi Beden Eğitimi ve Spor Yüksekokulu Rekreasyon Bölümü.
- Tunçkol, H. ve Çumragil, B. (2001). *Selçuk Üniversitesindeki Akademik Personelin Rekreasyon Faaliyetlerinin Değerlendirilmesi*. Konya.
- Kılbaş, Ş. ve Köktaş, V. (2004). *Rekreasyon Boş Zaman Değerlendirme*. 3. Basım, Ankara: Nobel Yayın Dağıtım.
- Tezcan, M. (1994). *Boş Zamanların Değerlendirilmesi Sosyolojisi*. Ankara: Atilla Kitabevi.
- Mirzeoğlu, N.(2003). *Rekreasyon ile İlgili Temel Kavramlar, Beden Eğitimi ve Spor Bilimlerine Giriş*. Ankara: Bağırğan Yayınevi.
- Hazar, M.,(2003). *Beden Eğitimi ve Sporda Oyunla Eğitim*. Ankara
- Hacıoğlu N. ve Arkadaşları. (2003). *Boş Zaman ve Rekreasyon Yönetimi, Örnek Animasyon*, Ankara.
- Canay, A. (2005). *Çocuğunuz ve Siz*. İstanbul: Morpa Kültür Yayınları.
- Bucher, A. (1997). *Management of Physical Education and Sport* St. Lois.C.B.Mosby.co
- Nimet,.N. (2007). *Rehabilitasyon Merkezlerinde Eğitim Alan Öğrenci Ailelerinin Rekreasyon Aktivite Tercihlerinin Belirlenmesi*. Kocaeli Üniversitesi Beden Eğitimi ve spor Yüksek Okulu Rekreasyon Bölümü Yayınlanmamış Bitirme Projesi.

Turist Saęlıęı Güvenlięi

Uęur ALIŐKAN

T.C. Dokuz Eylöl Ünięersitesi,
Sosyal Bilimler Enstitüsü,
Turizm İŐletmecilięi Bölümü
E-posta: mafseleon@yahoo.com

İpek AYDIN

T.C. Dokuz Eylöl Ünięersitesi
Kalite ve Mükemmellik Merkezi
E-posta:ipek4484@hotmail.com

Özkan TÖTÖNCÖ

T.C. Dokuz Eylöl Ünięersitesi,
Spor Bilimleri ve Teknoloęisi Yüksekokulu,
Rekreasyon Bölümü
E-posta: ozkan.tutuncu@deu.edu.tr

ÖZ

Bu alıŐma, turizm eŐitlilięinde Törkiye'ye büyük avantaj saęlama potansiyeline sahip termal kaynaklarımız aısından turist saęlıęı güvenlięinin tesis iinden nasıl algılandıęının ölçölmesi ve tesislerimizdeki varsa eksikliklerin belirlenmesi ve yapılması gerekenlerin ortaya konulabilmesi iin gerekleŐtirilmiŐtir. AraŐtırma, Törkiye'de yer alan 5 yıldızlı termal otellerde gerekleŐtirilmiŐtir. Otel personelince doldurulan 349 adet anket toplanmıŐ ve anket formları SPSS 20.0 İstatistik programı ile deęerlendirilmiŐtir. Veriler, tanımlayıcı ve ıkarımsal istatistik bazında ele alınmıŐtir. ve bu nedenle demografik soruların frekans daęılımları ele alınmıŐtir. Öncelikle vараŐtırma ölçęinin güvenilirlięi (Cronbach Alpha) test edilmiŐtir. DeęiŐkenlerin geerlilięini belirlemek iin faktör analizi (Principal Component Analysis) uygulamıŐtır. DeęiŐkenler arası iliŐkinin yönünü ve kuvvetini belirlemek amacıyla korelasyon analizi gerekleŐtirilmiŐtir. Daha sonra baęımsız deęiŐkenlerin baęımlı deęiŐken üzerindeki etkilerini incelemek amacı ile regresyon testi yapılmıŐtır. Ayrıca, alıŐmadaki bütün testler ve hipotezler 0,05 anlamlılık düzeyinde sınanmıŐtır. Sonuç olarak turist güvenlięi boyutlarının birbiriyle pozitif yönde anlamlı iliŐkleri olduęu tespit edilmiŐtir. Regresyon analizi sonucunda, tesis güvenlięini turist güvenlięi boyutlarından kurumsal bilgi paylaŐımı ve yönetimin etkiledięi, hizmet kalitesini ise kurumsal bilgi paylaŐımı ve turist güvenlięinin etkiledięi belirlenmiŐtir.

Anahtar sözcükler: Saęlık turizmi, termal turizm, termal tesisler, güvenlik, kalite

GİRİŐ

Tüm sektörlerde olduđu gibi turizm işletmeleri de, müşteri memnuniyetini sağlamakaya yönelik çalışmalar yapmaktadır. Seyahat etmek hak ve özgürlüğünden yararlanan turistin parası, zamanı, deneyimi ve beklentileri vardır. Bu nedenle, genellikle dinlenmek, eğlenmek, yeni yerler görmek, heyecan, farklılık ve mutluluk arayışları ile sağlıklı ve neşeli bir tatil yapmak için seyahate çıkan turist için, sadece ihtiyaçlarının değil beklentilerinin de karşılanması önemlidir. Müşterilerin ve özellikle sağlık turizmi müşterilerinin yaşam standardının yükselmesi, yeni ürünlerin sektörün tümüne yayılması gibi sebeplerden dolayı müşterilerin beklentileri zaman içerisinde yükselmiş olup günümüzün rekabetçi ortamında müşterinin değerlendirmelerini bilmek bir işletmenin hedeflenen müşterinin işletmeye çekilmesi ve memnun edilmesi için uyarlamalar yapmasına olanak sağlamaktadır.

Standart turizm ürününe karşı belli bir doygunluğa ulaşan dünya turizm pazarında yeni turizm ürünlerine ve çeşitlerine olan talep hızla artmaktadır. Bu turizm çeşitlerinin belki de en önemlilerinden birisi sağlık turizmidir. Sağlık turizmi özel bir turizm çeşididir. Yaş ortalamasının artması, yaşam tarzının değişmesi, turizm alternatiflerinin artması ve ülkelerin sağlık sistemlerinin özellikleri sağlık turizminin gelişmesinin temel nedenleri arasındadır.

SAĞLIK TURİZMİ

Sağlık turizmi turistik tesis veya bir destinasyonun turistleri cezp edebilmek için diğer turistik hizmetlerinin yanı sıra sağlık bakım hizmetlerini sunmalarıdır. Bu bakım hizmetleri uzman doktorlar ve hemşirelerce otelde yapılan tıbbi bakımı, özel diyetleri, akupunkturu, bitkisel tedavi gibi yöntemleri kapsayabilir (Goodrich ve Goodrich 1991:107). Bu doğrultuda, sağlık turizmi “diğer turistik faaliyetlerin yanı sıra, sağlığa yönelik hizmet veren tesislerde önceden planlanmış promosyon çalışmaları ile müşteri çekmek için yapılan faaliyetlerdir (Weilar ve Hall, 1992:151).

Sağlık turizmi sağlık bakımı ve sağlığın düzeltilmesi için tesislere ve turizm bölgelerine seyahat etmektir. Dolayısıyla, sağlık turizmi turistin sağlığına etkisi olan pek çok farklı faaliyeti kapsamaktadır. Sağlık turizmi üç şekilde olmaktadır (UNWTO, 1997:123);

- *Tıbbi bakım:* Özel bir tedavi veya hastanın yaşadığı bölgede uygun olmayan kaliteli tedaviye ulaşabilmek için seyahat etmektir. Buna örnek

olarak, belli hastalıklara karşı dünyaca ünlü olan veya farklı bir tedavi metodu uygulayan hastaneye veya hekimlere gidilmesi gösterilebilir.

- *Sağlık ve iyi olma durumu (Wellness)*: Spa veya kilo kontrol kliniği gibi bir turistik bölge veya tesise diyet uygulaması, zayıflama, spor yapma gibi koruyucu sağlık uygulamaları için seyahat edilmesidir. Pek çok otel ve tesis insanların yaşam tarzlarının bu uygulamaları içerecek şekilde değiştiğini gösterecek şekilde spa ve bu tür sağlık uygulama tesislerini içermektedir.
- *İyileşme ve sağlığın yeniden elde edilmesi*: Özel bakım sunan veya bir hastalığın düzeltilmesi için faydalı olan bir bölgeye veya tesise seyahat edilmesidir.

19. yüzyılın sonlarında, ortaya çıkan şehirli orta sınıf, endüstrileşme sonucunda oluşan fazla kalabalık ve kirliliğe karşı denizin, dağ havasının sağlığa faydalı etkilerinden yararlanmaya başlamıştır (de la Barre, de la Barre ve Taggart 2005:4). Bu süreçte çeşitli demografik, ekonomik ve yaşam tarzı faktörleri sağlık turizminin kavramsal açıdan ve pazar payı olarak turizm sektörü içindeki öneminin artmasına neden olmuştur. Bu sebepleri aşağıdaki şekilde özetleyebiliriz (Borman, 2004,60, de la Barre, de la Barre ve Taggart 2005:6-8); yaş ortalamasının artması, yaşam tarzının değişmesi, turizm alternatifleri, sağlık sisteminin özellikleri.

Şekil 1. Sağlık turizmi sınıflandırması

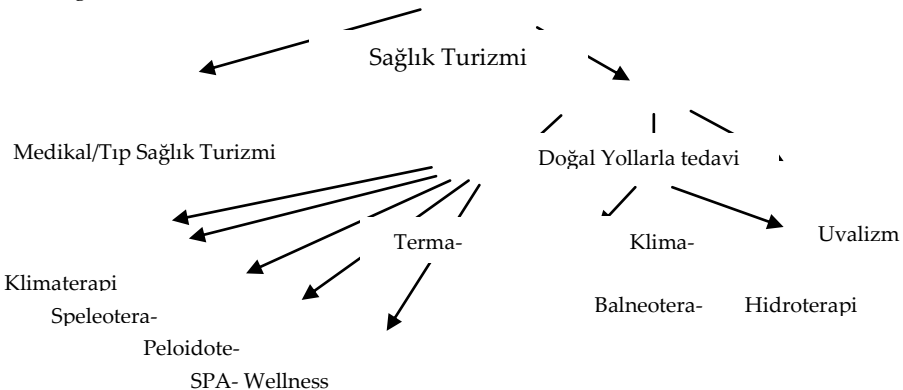

Kaynak: Büyük ve Gümüş, 2008:433 Talassote-

Saęlık turizminin ele alınmasında saęlık turizmi kapsamına giren faaliyetler ve biçimleri nedeniyle bir karmařadan söz edilebilir. Bu amaçla, saęlık turizmini sınıflandırarak, ele alınan saęlık turizmi biçiminin çevresini çizmek, bu karmařıklığı önlemede yararlı olabilir. Saęlık turizmi Medikal/tıp Saęlık turizmi, Termal turizm ve spa-wellness özellikli saęlık turizmi olmak üzere (Büyük ve Gümüő, 2008:433) ya da Termalizm, Klimatizm, Uvalizm řeklinde (Tengilimoęlu, Sevin, Ak, 2001:7) üçe ayrılmaktadır genelde. Büyük ve Gümüő, ise tedavi řekillerine ve faydalanılan unsurların çeőidine dayanarak daha kapsamlı bir sınıflandırma yapmıřlardır.

TURİST GÜVENLİęİ

Turizm endüstrisi, turistlerin ikamet ettikleri yerlerden ayrılarak tekrar aynı yere dönünceye kadar geöen süreçte gereksinim duydukları, seyahat organizasyonu, konaklama, yeme-iöeme, eęlence, alışveriş ve dięer ihtiyaölarını karřılayan faaliyetler ve tüm bunları destekleyen mali sistemlerdir. Dünya turizm gelirlerinin ve dünyadaki turist sayısının rakamsal boyutları ve turizmin yarattığı hızla artan istihdam olanakları oluřturması sektörün önemini ve büyüklüğünü göstermektedir (Koyunoęlu, 2003:15).

Seyahatini saęlıklı ve güvenilir ortamlarda geröekleřtirmek ve de herhangi bir sorunla karřılařmadan, mutlu izlenimlerle ülkesine dönmek beklentilerinin ayrılmaz paröasıdır. Bunun için turizm sektöründe, turizm hareketlerinin saęlığı riske atmayan kořullarda yapılması, servisin kalitesi ve turistin tatmini önem taşımakta ve rekabete dayalı turizm piyasasında güvenlik nitelięin ve kalitenin önemli bir paröası ve de vitrinidir (Koyunoęlu, 2003:3).

Turistler için güvenlik son derece önemlidir. Pearce kiřisel güvenlik konusunun bireylerin seyahat kararlarını vermelerinde önemli bir husus olduğunu belirtmiřtir (Pearce, 1988:37). Saęlık güvenlięi, güvenli bir turizm için önemli sorunlardan birisidir. Turistler gidecekleri bölgede, bulařıcı bir hastalıęa yakalanma, rahatsızlanma ya da çeőitli nedenlerden dolayı saęlığını kaybetme endiřesi taşırlar. Turizmin zamansal ve mekansal açıdan yoęunlařması, doęal yapıyı tahrip eden, uyumsuz ve öarpık yapılařma, toprak, su, deniz ve sahil kirlilięi, saęlığı olumsuz etkileyen etmenlerin bařında gelmektedir (Seöilmiř, 2005:25). Önceleri turist saęlığı kapsamında, genellikle turist gönderen ülke vatandaşlarının gittikleri ülkelerden geri getirme olasılıęı olan bulařıcı hastalıkların yayılması ve hasta dönen kiřilerin o ülkenin saęlık sistemine getireceęi ekonomik etkiler konu edilmiřken, ilerleyen dönemlerde bir tarafta aynı sorunlar varlığını korumuř, dięer tarafta da turist alan bölgelere taşınan hastalıklar ve bunların o

ülkelerin insanına ve sağlık sistemine getireceği etkiler önemli sorunlar olarak ortaya çıkmıştır (Koyunoğlu, 2003:3).

Günümüzde turist sağlığı konusu, gerek turist gönderen ve gerekse turist çeken ülkeler için giderek önem kazanmaktadır. "Turist sağlığı" ya da zaman zaman "Turizm sağlığı" olarak ifade edilen, turizmde sağlık konusu, gelişen turizmin çok önemli bir parçası haline gelmiştir. Turizmde sağlık özellikle turist çeken ülkelerin turizmi için üstünlük ve fırsat yaratma avantajı sağlamaktadır. Sağlıklı ve güvenli ülke imajı, rekabetin öncelikli öğelerinden birisidir (Koyunoğlu, 2003:3). Turizm sağlığı kavramı yalnızca turist sağlığı ile ilgili olmayıp, çevre sağlığı, gıda güvenirliliği ve sektörde çalışanların sağlık koşullarını kapsayan bir kavram ve tüm insanların sağlıklı yaşam için gereksindiği gıda güvenirliliği, sosyal ve fiziksel çevre güvenirliliği gibi konuların turizm gelişimi hem konukları hem de yerel halkı etkileyen ve olumsuz etkileri de olabilen olaylar bütünü'nün kontrol altına alınması çalışmalarıdır (Türsab Turizm Dergisi, 1991:48). Terör, salgın hastalıklar ve çeşitli kazalar gibi risklere karşı güvenceler sağlanması, yurtdışı turizm pazarında mevcut çekincelerin giderilmesini ve risklerin olmadığını göstermesi yönünden etkili olmaktadır (Ünsever, 1995:48).

YÖNTEM

Sağlık turizmi alanında termal tesislerde turist sağlığı güvenliğinin analiz edilmesi amacıyla gerçekleştirilen bu çalışma ile termal tesislerimizde konaklayan misafirlerin sağlığını etkileyen unsurların belirlenmesi ve güvenlik konusunda termal tesislerin durumunun belirlenmesi amaçlanmaktadır. Bunun yanı sıra, makro ve mikro düzeyde termal turizm ve sağlık turizmi konularında plan yapıcıların yararlanabilecekleri verilerin derlenmesi ve ortaya koyması açısından termal turizm yatırımlarının her yönüyle sağlıklı gelişimine katkıda bulunmak ise nihai hedeftir.

Araştırmanın ilk aşaması olarak pilot anket formu hazırlanmış ve Kültür ve Turizm Bakanlığı personeli ile özel sektörde çalışan 30 kişi üzerinde uygulanarak anlaşılmayan, karışıklığa yol açan, zor anlaşılan ya da yanlış olduğu ifade edilen sorular elenerek anket soru formu tekrar düzenlenmiştir.

Anket formu, termal oteller ile yapılan görüşmeler sonucunda edinilen personel sayısı bilgilerine dayanılarak çoğaltılmış ve Türkiye'de yer alan 5 yıldızlı termal otellere cevaplandırılmak üzere gönderilmiştir. Otel personeline doldurulan 439 adet anket toplanmış ve anket formları SPSS 20.0 İstatistik programı ile değerlendirilmiştir. Bu amaçla, öncelikle anket soru formundaki bütün soru-

lar kodlama formuna aktarılarak verilerin giriři yapılmıř ve analizi gerekleřtirilmiřtir. rneklem hacmi belirlenirken %95' lik bir gven aralıđı esas alınmıřtır.

Anket formunun hazırlanması ařamasında Turist Gvenliđine iliřkin sorular Texas niversitesi (Sextonve Thomas, 2003) anket formundan adapte edilerek kullanılmıřtır. Hazırlanan anket formu termal tesislerdeki Turist Gvenliđi konusuna ynelik 5'li likert tipi lekle sorulmuř 19 ifadeden (Kesinlikle katılıyorum, Katılıyorum, Ne katılıyorum Ne Katılmıyorum, Katılmıyorum, Kesinlikle Katılmıyorum) oluřmaktadır. Bunun yanında, katılımcıların yařının, cinsiyetinin, eđitim durumlarının, iřletmede ka yıldır alıřtıklarının ve alıřtıkları birimin arařtırıldıđı demografik sorular sorulmuřtur.

Elde edilen veriler SPSS 20.0 (Statistical Programme for Social Sciences) programı ile analiz edilmiřtir. Veriler, tanımlayıcı ve ıkarımsal istatistik bazında ele alınmıřtır. ncelikle verilerin gvenirliđi (Cronbach Alpha) test edilmiřtir. Deđiřkenlerin geerliliđini belirlemek iin faktr analizi (Principal Component Analysis) uygulanıř ve veri azaltımına gidilmiř iki deđiřken kapsam dıřında bırakılmıřtır. Daha sonra bađımsız deđiřkenlerin bađımlı deđiřken zerindeki etkilerini incelemek amacı ile regresyon testi yapılmıřtır. Ayrıca, alıřmadaki testler ve hipotezler 0,05 anlamlılık dzeyinde sınanmıřtır. Bu dođrultuda arařtırma hipotezleri;

H₁: Turist sađlıđı gvenliđi boyutları arasında pozitif ynde anlamlı bir iliřki vardır.

H₂: Tesis gvenliđini, turist sađlıđı boyutlarından "kurumsal bilgi paylařımı" ve "ynetim" etkilemektedir.

H₃: Hizmet kalitesini, turist sađlıđı boyutlarından "kurumsal bilgi paylařımı" ve "turist gvenliđi" etkilemektedir.

ANALİZ VE BULGULAR

alıřanların demografik dađılımlarına iliřkin tanımlayıcı istatistik verileri ařadaki Tablo 1'de verilmektedir. Ankete katılan 439 kiřinin 302'si yani %68,8'i erkek, geri kalan 137 kiři ise kadındır. Ankete katılanların % 22,5lik kısmını oluřturan 99 kiři 25 yař ve altı grupta yer alırken, 290 kiři 25 – 47 yař aralıđında ve 50 kiři ise 47 yař ve zerindedir. Dolayısıyla iřgc aısından nemli olan grubun grřleri ile birlikte sosyal, kltrel ve ekonomik beklentileri farklı yař gruplarının istekleri de anket sonularına yansımıřtır.

Tablo 1. Örneklem profilinin sayısal ve yüzdesel dağılımı

n=439		Sayı	Yüzde %
Cinsiyet	Kadın	137	31,2%
	Erkek	302	68,8%
Yaş	25 yaş altı	99	22,5%
	25 yaş üzeri	340	77,5%
Eğitim Seviyesi	Ortaöğretim ve altı	283	64,5%
	Yükseköğretim	156	35,5%
Çalışma Süresi	1 yıldan az	61	13,9%
	1 – 5 yıl arası	191	43,5%
	6 - 10 yıl arası	107	24,4%
	10 yıldan fazla	80	18,2%
Çalışılan Birim	Ön Büro	39	8,9%
	Servis Personeli	89	20,3%
	Geri Hizmetler Personeli	137	31,2%
	Güvenlik	37	8,4%
	Mali Birimler	44	10,0%
	Sağlık Personeli	84	19,1%
İşletmede Kalite Sistemi	Yönetim	9	2,1%
	Uygulanıyor	250	56,9 %
	Uygulanmıyor	189	43,1 %

Eğitim durumuna bakıldığında turizm sektörünün emek yoğun ve nitelsiz personeli istihdam etmesi özelliğini gösteren %13,4'lük ilköğretim ve %51'lik ortaöğretim grubunu oluşturan 283 kişinin yanı sıra, sağlık turizmi işletmelerinin özelliği itibarıyla yükseköğretim almış kişilerinin oranının da azımsanmayacak kadar yüksek (156 kişi ve %35,5) olduğu görülmektedir. Çalışma sürelerine bakıldığında ise, anket sonuçlarının işletmeye ve/veya sektöre yeni girmiş kişiler ile birlikte tecrübeli personelin görüşlerini de kapsadığı görülmektedir. 5 yıldan az süredir çalışan kişileri sayısı 252 ve oranı %57,5'dir. 6–10 yıl arası çalışanlar %24 iken 10 yıldan fazla çalışanların sayısı 80'e ve oranı %18'e düşmektedir. Bu durum sektörün, genç nüfus için süreklilik arz eden ve kariyer mesleği olarak görülen bir sektör konumunda olunmadığına, kısa süreli iş olarak bakıldığına işaret etmekte ve işgücü devir oranının düşürülmesi ve turizm sektörünün kariyer mesleği haline getirilmesi gerektiğini göstermektedir. Çalışılan birimlere göz atıldığında ankete katılan personelin işletmenin tüm bölümlerine dağıldığı görülmektedir. Bu birimler, ön büro personeli, servis personeli, çamaşırhane, mutfak çalışanları, teknikerler, kat hizmetleri, depo görevlileri gibi müşteri ile birebir iletişimde olmayan geri hizmetler personeli, güvenlik personeli, muhasebe, satın alma, maliyet kontrol birimi (cost control) gibi işletmenin finansal işleriyle ilgilenen mali birimler personeli, fizik tedavi rehabilitasyon çalışanları, laboratuvar çalışanları, kür merkezi ve termal hizmetlerde çalışan personel gibi uzman personelden oluşan sağlık personeli gibi birimleri kapsamının yanı sıra halkla ilişkiler, insan kaynakları gibi idari çalışanlardan olu-

řan yönetim birimini de kapsamaktadır. Termal turizm tesisleri konaklama hizmetlerini sunmalarının yanı sıra sađlık hizmeti sunmalarından dolayı sađlık personelini de içermekte ve turist sađlığı açısından etkin olan bu kişilerin görüşleri de anket sonuçlarına yansımaktadır.

Çalışmada elde edilen verileri belli gruplar içerisinde deęerlendirebilmek için faktör analizi uygulanmıştır. Faktör analizi deęişken gruplarını/kümelerini saptamak için kullanılan bir analiz yöntemi olup birbiriyle ilişkili olan deęişkenlerin ilişki düzeylerinin belirlenmesi ve bu doğrultuda belli grupların/kümelerin oluşturulması amacıyla yapılmaktadır. Bu çerçevede, faktör analizi, birbiriyle ilişkili deęişkenleri bir araya topladığı için deęişkenlerin sayılarının azaltılmasını sağlamaktadır (Wilderdom, 2009). Verilere uygulanan Principal Component analizinde Varimax seçeneđi kullanılmış ve özdeęerleri (Eigenvalue>1) birin üzerinde olan veriler deęerlendirmeye alınmıştır.

Faktör geçerlilik analizi sonucunda, güvenilirlik testi uygulanmış ve iki ifade analiz dışına alınarak veri azaltımına gidilmiştir. Tesisteki turist güvenliđi için Barlett testi sonucu Sphericity deęeri 2684,275 ve $p<0,01$ düzeyi ile Kaiser–Meyer–Olkin örneklem ölçümü 0,928 olarak gerçekleşmiştir. KMO deęerleri faktör analizinin uygun olup olmadığı hakkında bilgi vermektedir. KMO alt deęerinin 0,50 olması gerektiđi ve 0,50nin altındaki KMO deęerlerinde veri kümesi oluşamayacağını yani faktör analizi uygulanamayacağı ifade edilmekte ve KMO deęerinin 1'e yaklařtıka faktör analizinin uygunluđunun artacağı belirtilmektedir (Field, 2000:48; Semerci, 2004:52; Yurdugül, 2009:2).

Bu veriler ışığında 17 deęişkenin üç faktör altında, toplam farkı (varyansı) %51,933 oranında tanımlayarak oluştuđu ve bu oranın örneklem büyüklüğüne göre kabul edilebilir sınırlar içinde olduđu saptanmıştır (Hair vd. 1998, 112).

Tablo 2. Tesisteki turist güvenliđi maddelerinin faktör analizi sonuçları

	FAKTÖR YÜKÜ	ÖZDEęER/ EIGEN-VALUE	TANIMLANAN FARK YÜZDESİ	ORTALAMA	F DEęERİ	ALPHA	P
<i>Birinci faktör</i>							
<i>Kurumsal bilgi paylaşımı</i>		6,66	39,177	1,816	23,777	0,78	0,01
Birimimizde hatalardan ders çıkarılır.	0,362						
Birim amirim fikirlerimi dikkate alır.	0,654						
Vardiya deęişimlerinde güvenlik açısından bilgi paylaşıyoruz.	0,525						

Tesisimizde sıkça bilgilendirme toplantıları yaparız.	0,768					
Birim yöneticilerime rahat ulaşabilirim.	0,667					
<i>İkinci faktör</i>						
<i>Turist güvenliği</i>		1,154	6,786	1,778	17,143	0,74 0,01
Tesis güvenliğini tehdit edici bir olayı rahatça rapor edebilirim	0,538					
Tesis güvenliği ile ilgili başvurduğumuz yerler belirlidir.	0,539					
Performansıyla ilgili yerinde geribildirimleri alırım.	0,431					
Turist olsaydım burada kendimi güvende hissedirdim.	0,585					
Tesisimiz turist güvenliğinde geçen yıla göre daha iyidir.	0,524					
Turist güvenliğinde ekstra sorumluluk almaktan kaçınmayız.	0,592					
Birimimizde turist güvenliği önceliklidir.	0,659					
<i>Üçüncü faktör</i>						
<i>Yönetim</i>		1,015	5,791	1,957	28,411	0,887 0,01
Tüm üst yöneticilerimiz fikirlerimi dikkate alır.	0,575					
Yönetim bizi güvenli bir kurum olmaya doğru yönlendirir.	0,604					
Güvenlik hakkındaki önerilerimi yöneticiler dikkate alır.	0,659					
Yönetim herhangi bir çıkar için güvenliği tehlikeye atmaz.	0,693					
Birimimizde sistemden kaynaklanan hatalar kişiye mal edilmez.	0,494					
KMO: 0,928; p<0,05; Toplam varyansın açıklanma oranı 0,51933; p=0,883						

Tesisteki turist güvenliğine ait verilerin genel Cronbach Alpha'sı 0.883 olarak bulunmuştur İlk faktörün tanımladığı fark yüzdesi 39,177 düzeyindedir ve beş değişken ile ifade edilmektedir. Bu faktörün altında bulunan değişkenler; hatalardan ders çıkarılması, fikirlerin dikkate alınması, bilgi paylaşımı, bilgilendirme toplantıları, yöneticilere ulaşabilme üzerine olup değişkenler incelendiğinde faktörün "Kurumsal Bilgi Paylaşımı" ile ilgili olduğu anlaşılmaktadır.

İkinci faktörün tanımladığı fark yüzdesi 6,786'dır ve yedi değişken ile ifade edilmektedir. Bu faktörün altında bulunan güvenlik olaylarının rapor edilmesi, başvuru noktaları, geribildirim, işletmede güvende hissedilmesi, güvenlik konusunda gelişim sağlanması, sorumluluk alınması ve turist güvenliğine öncelik verilmesi değişkenleri Turist Güvenliği ile ilgilidir.

Üçüncü faktörün tanımladığı fark yüzdesi 5,791'dir ve beş değişken ile ifade edilmektedir. Bu faktörün altında bulunan değişkenler; yöneticilerin çalışanla-

rın fikirlerini dikkate almaları, güvenli kurum, güvenlik hakkında personelin fikirlerinin sorulması, yönetimin güvenliđi en önemli konumda tutması, hataların kiřilere mal edilmemesi üzerinedir. Deđiřkenler incelendiđinde faktörün "Yönetim" ile ilgili olduđu anlařılmaktadır.

Birinci faktörün ortalaması 1,82; ikinci faktörün ortalaması 1,78; üçüncü faktörün ortalaması 1,96 olarak gerçekleřmiřtir. Beřli likert ölçeđi olarak hazırlanan anket formunda, "Tamamen katılıyorum" řikkına bir, "Tamamen katılmıyorum" řikkına beř puan verilmiř olup, ortalamaların bire yakınlıđı konuya bakıř açısının olumlu olduđunu, beře yakınlıđı ise olumsuz bakıř açısını vurgulamaktadır. Bu çerçevede, çalıřanlar en olumlu ortalamayı Turist Güvenliđine vermiřlerdir. Sonrasında en olumlu cevaplar sırayla Kurumsal Bilgi Paylařımı ve Yönetime verilmiřtir. Bu kapsamda, sonuçlar çalıřanların genel olarak Türkiye'de ki beř yıldızlı termal tesislerin misafirler açısından güvenli bir yer olduđunu ve iřletmelerinin bilgi paylařımı ve yönetim konularında olumlu bir iřyeri olduđunu düşündüđünü göstermektedir.

Tablo 3. Turist sađlıđı güvenliđi boyutları korelasyon analizi

	N	Ort	S.S.	1	2	3
Kurumsal Bilgi Paylařımı	439	1,8164	,65061	1		
Turist Güvenliđi	439	1,7942	,60939	,657*	1	
Yönetim	439	1,9849	,81406	,672*	,623*	1

* $p < 0,05$

Yukarıdaki tablo faktörlerin korelasyon matrisini göstermektedir. Pearson Korelasyon Matrisinde faktörler arasındaki iliřki incelendiđinde, $p \leq 0,05$ olduğundan faktörler arasında anlamlı iliřki olduđu görülmektedir. Tablodan anlařıldıđı üzere bütün faktörler arasındaki iliřkiler pozitif yönlüdür.

Kurumsal bilgi paylařımı ve turist güvenliđi arasında pozitif yönde güçlü bir iliřki vardır ($r=,657$). Kurumsal bilgi paylařımı ve yönetim arasında pozitif yönde güçlü bir iliřki vardır ($r=,672$). Son olarak, turist güvenliđi ile yönetim deđiřkenleri arasında pozitif yönlü güçlü bir iliřki tespit edilmiřtir ($r=,623$).

Regresyon analizinde R Square ve Adjusted R Square deđerleri bađımsız deđiřkenlerin bađımlı deđiřkeni ne kadar açıkladıklarını göstermektedir. Regresyon analizi sonucunda ortaya çıkan bađımsız deđiřken sayısı tek olunca R Square deđerine, birden çok olduđu durumlarda ise Adjusted R Square deđerine göre karar verilmesi gerekmektedir (Hair vd. 1998; 142). Deđerler 1'e yaklařtıka

açıklama oranı yükselirken, 0'a doğru geriledikçe açıklama oranı ve değişkenler arasındaki ilişki azalmakta ve 0'da herhangi bir ilişki kalmamaktadır.

Tesis güvenliği anlayışını etkileyen değişkenlerin önemleri regresyon analizi ile incelenmiştir. Tesis güvenliği anlayışını etkileyen faktörleri belirlemek için tüm faktörler alınmış olup regresyon analizi sonucunda 0,05 anlamlılık düzeyinde modele Kurumsal Bilgi Paylaşımı ve Yönetim olmak üzere iki değişken girmiştir (Tablo 4).

Tablo 4. Tesis sağlığı güvenliği anlayışına etki eden faktörlerin regresyon analizi sonuçları

DEĞİŞKENLER	Beta	t	Sig.
Sabit	,692	5,447	,000
Kurumsal Bilgi Paylaşımı	,265	4,473	,000
Yönetim	,171	2,884	,004

Not: R square: 0,160; Adjusted R Square: 0,156; F= 41,581; Sig F≤0,05

Regresyon modeline giren değişkenlerin dışındaki diğer değişkenler bağımlı değişkeni açıklamada istatistiksel açıdan anlamlı bulunmadığından ($P<0,05$) modelin dışında kalmıştır. Regresyon analizinin sonuçlarına göre tesisi güvenliği anlayışını en iyi açıklayan değişkenin kurumsal bilgi paylaşımı daha sonra yönetim olduğu ortaya çıkmıştır. Modeldeki bağımsız değişkenler olan kurumsal bilgi paylaşımı ve yönetiminin, bağımlı değişken olan güvenlik anlayışını açıklama gücü 0,156 (Adjusted R Square= 0,156) olarak bulunmuş olup regresyon modelinin açıklayıcılığının istatistiksel açıdan önemli olduğu ($F=41,581$; $p<0,05$) ortaya konulmuştur.

Hizmet kalitesi anlayışını etkileyen değişkenlerin önemleri regresyon analizi ile incelenmiştir. Regresyon analizi sonucunda 0,05 anlamlılık düzeyinde hizmet kalitesini etkileyen faktörler Kurumsal Bilgi Paylaşımı ve Turist Güvenliği'dir (Tablo 5).

Tablo 5. Hizmet kalitesi anlayışına etki eden faktörlerin regresyon analizi sonuçları

DEĞİŞKENLER	Beta	t	Sig.
Sabit	,530	5,243	,000
Kurumsal Bilgi Paylaşımı	,326	5,860	,000
Turist Güvenliği	,200	3,590	,000

Not: R square: 0,232; Adjusted R Square: 0,229; F=65,768; Sig F≤0,05

Regresyon modeline giren deęiřkenlerin dıřındaki dięer deęiřkenler baęımlı deęiřkeni aıklamada istatistiksel aıdan anlamlı bulunmadıęından ($P<0,05$) modelin dıřında kalmıřtır. Regresyon analizinin sonularına gre hizmet kalitesi anlayıřını en iyi aıklayan deęiřkenin kurumsal bilgi paylařımı daha sonra turist gvenlięi olduęu ortaya ıkmıřtır. Modeldeki baęımsız deęiřkenler olan kurumsal bilgi paylařımı ve turist gvenlięinin baęımlı deęiřken olan hizmet kalitesini aıklama gc 0,229 (Adjusted R Square= 0,229) olarak bulunmuř olup regresyon modelinin aıklayıcılıęının istatistiksel aıdan nemli olduęu ($F=65,768$; $p<0,05$) ortaya konulmuřtur.

SONU VE NERİLER

Standart turizm rnne karřı belli bir doęunluęa ulařan dnya turizm pazarında yeni turizm rnlerine ve eřitlerine olan talep hızla artmaktadır. Bu turizm eřitlerinin belki de en nemlilerinden birisi saęlık turizmidir. Saęlık turizmi zel bir turizm eřididir. Yař ortalamasının artması, yařam tarzının deęiřmesi, turizm alternatiflerinin artması ve lkelerin saęlık sistemlerinin zellikleri ve farklılık gstermeleri saęlık turizminin geliřmesinin temel nedenleri arasındadır.

Saęlık turizmi turistik tesis veya bir destinasyonun turistleri cezp edebilmek iin dięer turistik hizmetlerinin yanı sıra saęlık bakım hizmetlerini sunmalarıdır. Bu bakım hizmetleri uzman doktorlar ve hemřirelerce otelde yapılan tıbbi bakımı, zel diyetleri, akupunkturu, bitkisel tedavi gibi yntemleri kapsamaktadır. Burada hedef kitle, saęlıęı bozulmuř olanlar ile saęlıęını korumaya duyarlı kiřilerdir. Saęlık turizmine katılan turistler, sadece saęlıklarını kaybetmiř kimseler deęil, saęlıklarını korumak ve geliřtirmek arzusunda olan ve kr uygulamalarından arta kalan zamanlarında tatil ihtiyalarını karřılamak ve rekreatif faaliyetlerden de faydalanmak ihtiyaları duyan kiřilerdir.

Doęal faktrlerin iyileřtirici ve saęlıklařtırıcı etkilerinden faydalanmak řeklinde uygulanan Klasik saęlık turizminin yanı sıra, geliřmiř lkelerde tedavinin ok pahalı olması, uzun bekleme sıralarının bulunması, saęlık masraflarının sigorta kapsamında kalmaması ya da ok az kısmının sigorta tarafından karřılanması, az geliřmiř lkelerde ise kendi lkesinde tesislerin ve imkanların yetersizlięi ve saęlık bakımını ile tatili birlikte yapmak gibi temel nedenlerden saęlık hizmetlerinin daha dřk maliyetli lkelerden temin edilmesi eęilimi artmakta olup bu durum tıp turizminin bymesini saęlamaktadır.

nceleri insanlar, byk oranda yurtdıřına, sigortanın karřılamadıęı plastik cerrahi ameliyatlarını olmaya giderlerken, bugn, ortopedik iřlemlerden kalp

ameliyatlarına ve hatta organ nakillerine kadar geniş yelpazede işlem için yurtdışına gitmektedir.

Son yıllarda, ülkemizin de gelişmiş ülkelerdeki nitelikli sağlık hizmetleriyle rekabet edebilecek düzeyde sağlık hizmetleri sunmasından dolayı ülkemize dünyanın dört bir yanından tedavi amacıyla turistler gelmektedir. Özellikle 1990'lı yıllar sonrasında ülkemizde kamu sağlık hizmetlerine ilaveten özel sektörün de sağlık hizmetlerine yapılan yatırımlar sonucunda, Avrupa standartlarıyla yarışabilecek düzeyde özellikle büyük illerde özel sağlık kuruluşları artmaya başlamıştır. Medikal (tıbbi) turizmin ülkemiz için yeni olanaklar yarattığı ve bugün önemli başarılar elde ettiğimiz kitle turizminin yanında turizm ürününün çeşitlendirilmesine katkı sağlayabileceği aşikârdır. Türkiye'de gerek dünya, gerekse Avrupa sağlık turizmi pastasından giderek büyüyen pay alma konusunda önemli potansiyele sahiptir. Hatta tıp turizmi Türkiye için yeni bir açılım sağlayabilir. Üç "S"e bir yenisi olarak eklenebilir ve bu slogan 4S (Sea, Sun, Sea ve Surgery) şeklinde kullanılabilir.

Türkiye'ye sağlık amacıyla gelen turistlerin sayısında 2000'li yılların başına oranla artış sağlanmış olmasına rağmen toplam turistler arasındaki oranı yıllara göre %1 civarında seyretmektedir. Avrupa'da yaşayan vatandaşlarımızın yaşadıkları ülkelerde bulunan tesislerin kalitesi ve standartlarını ülkemizde bulamadıkları ve termal tesisleri bu yüzden tercih etmedikleri görülmektedir. Bu durum, Türkiye'nin termal turizm konusunda, en azından turizm pazarlarında tanınma hususunda çok gerilerde olduğunu ve sahip olduğu potansiyeli kullanmadığını vurgulamaktadır.

Türkiye'deki ekonomik getirinin hızla sağlanabilmesi amacıyla turizm gelişiminin ilk olarak kitle turizmine yönelik olması ve deniz kıyılarında yoğunlaşması diğer olanakların göz ardı edilmesine ve yeterince gelişmemesine neden olmuştur. Son yıllarda ise, diğer turizm çeşitleri ile birlikte termal turizmde geliştirilmeye çalışılmaktadır. Ancak sektörü yönlendirecek kamu sektöründe ve yatırımları gerçekleştirecek özel sektörde bilgi birikiminin yoğun olmaması ve bu bilgi birikiminin tabana yayılmaması gibi nedenlerden dolayı eksiklikler giderilmemektedir.

Çalışmadan da elde edilen bulgulara göre turist sağlığı güvenliğinin oldukça önemli bir konu olduğu ve kurumsal bilgi paylaşımı, turist güvenliği ve yönetim şeklinde üç boyutta incelenildiği ortaya konmuştur. Bunun yanında boyutların birbiriyle olan ilişkilerinin oldukça kuvvetli ve pozitif yönde olduğu tespit edilmiştir. Bu doğrultuda, turist sağlığı güvenliğini sağlayabilmek için kurumdaki tüm çalışanların bu kültürü benimsemiş olmaları gerekmektedir.

Ayrıca, kurum apında bu konu ile ilgili olarak belirlenen politika ve stratejilerin bilgi paylaşımıyla tm alıřanlara duyurulması gvenlięi artırıcı bir unsur olabilir.

Genel olarak tesis gvenlięi anlayıřına etki eden turist saęlıęı gvenlięi boyutları incelendięinde bunların “kurumsal bilgi paylaşımı” ve “ynetim” olduęu tespit edilmiřtir. Tesisteki gvenlięin saęlanabilmesinde iletiřimin nemli olduęu, yneticilerin alıřanlardan uzak olmalarının ve alıřanların fikirlerini dikkate almamalarının tesis gvenlięini olumsuz ynde etkiledięi ortaya konulabilir.

Son olarak hizmet kalitesine etki eden turist saęlıęı gvenlięi boyutları “kurumsal bil paylaşımı” ve “turist gvenlięi”dir. Tesis gvenlięinde olduęu gibi hizmet kalitesinde de doęru ve eksiksiz bilgi paylaşımı ve iletiřimin hizmet kalitesini olumlu ynde etkiledięi sylenbilir. Bunun yanında, tesisle ilgili konuların turist saęlıęını yankından etkiledięini sylemek mmkndr.

Yapılan alıřmalar, otel iřletmelerinde, mřterilerin en ok, gvenlik konusuna nem verdięini, konaklayacakları ortamın rahat ve konforlu olmasını istedikleri, alıřanların misafirlere kendilerini zel hissettirmelerini belediklerini, bunun yanı sıra, alıřanların temiz ve dzgn grnml olmalarına nem verdiklerini ortaya koymaktadır. Kiřisel gvenlik konusu bireylerin seyahat kararının verilmesinde nemli bir husustur. Yařanılan coęrafi ortam ve/veya sosyo – kltrel evre, farklı istek ve beklentiler oluřturmuř olsa ve bu durum farklı yaklařım tarzları ve turizm eřitlilięi gerektirse bile, insan olmanın temel şartı olarak, hangi, lke, sosyal sınıf, etnik kken, dini inanıřtan olursa olsun tm insanların temel isteęi ve beklentisi gvenliktir.

KAYNAKA

- Gmř, F. ve Byk, . (2008). Saęlık Turizminde Yeni Aılımlar: Tıp Turizmi. III. Balıkesir Ulusal Turizm Kongresi: 433-442.
- Field, A. (2000). *Discovering Statistics using SPSS for Windows*. Yeni Delhi: Sage Publications.
- Dnya Turizm rgt (UNWTO) (1997). *Tourist Safety and Security: Practical Measures for Destinations*. Madrid.
- Goodrich J.N. ve Goodrich G.E. (1991). Health Care Tourism. *Managing Tourism*, 107-114. Dzenleyen Medlic, S. Butterworth-Heinemann Ltd.
- Hair, F.J. Anderson, R.E, Tahtam, R.L. ve Black, W.C (1998). *Multivariate Data Analysis* New Jersey: Prentice – Hall, Inc.
- Koyunluoęlu S. (2003). *Turist Saęlıęı, Turist Sigortası ve Tketicinin Korunması*. Ankara: Detay Yayıncılık.
- Pearce, P.L. (1988). *The Ulysses Factor: Evaluating Visitors in Tourist Settings*, NY: Springer.

- Seçilmiş, C. (2005). Turistlerin Ziyaret Ettikleri Yörelerdeki Güvenlik Algulamaları ve Turizmde Güvenlik Eğitimi (*Yayımlanmamış Yüksek Lisans Tezi*). Ankara: Gazi Üniversitesi, Eğitim Bilimleri Enstitüsü.
- Ünsever, İ. (1995). Turizm ve Sigorta, *Türsab Dergisi*, 136:44.
- Tengilimoğlu, D., Sevin D.H., Ak, B. (2001). Türkiye’de Sağlık Turizmi ve Termal Turizmin Geliştirilmesi. IV. *Ulusal Sağlık ve Hastane Yönetimi Sempozyumu*, 103-122. Düzenleyen Marmara Üniversitesi, İstanbul 27-28 Eylül 2001.
- Weilar, B., Hall, C.M. (1992). *Special Interest Tourism*. Londra: Belhaven.
- Sexton J.B., Thomas EJ. *The Safety Climate Survey: psychometric and benchmarking properties*. Austin, TX: The University of Texas Center of Excellence for Patient Safety Research and Practice, 2003. Technical Report 03-03. Grant Nos 1PO1HS1154401 and U18HS116401. Sponsored by the Agency for Healthcare Research and Quality.
- Türkiye Seyahat Acentaları Birliği TÜRSAB (1991). Sektör Araştırması, *Turizm Dergisi*, 123:48.

İNTERNET KAYNAKÇASI

- Borman E. (2004). *Health Tourism: Where healthcare, ethic and state collide* <http://www.bmj.com/cgi/reprint/328/7431/60.pdf> (09.01.2007).
- de la Barre K., de la Barre S. ve Taggart M. (2005). *A Feasibility Study for a Yukon Health and Wellness Tourism Industry*. <http://www.tirc.gov.yk.ca/files/2005HealthandWellnessPartI.pdf> (31.07.2007).
- Semerci, Ç. (2004). İlköğretim Türkçe Ve Matematik Ders Kitaplarını Genel Değerlendirme Ölçeği, *Cumhuriyet Üniversitesi Sosyal Bilimler Dergisi*, 28(1), 49-54 <http://www.cumhuriyet.edu.tr/edergi/makale/932.pdf> (21.06.2009).
- Wilderdrom (2009). *Factor Analysis Resources* <http://wilderdom.com/research/factoranalysis.html> (13.08.2009).
- Yurdugül, H. (2009). *Faktör Analizinde KMO ve Barlett Testleri Neyi Ölçer*. <http://yunus.hacettepe.edu.tr/~yurdugul/3/indir/Kuresellik.pdf> (01.10.2009).

Eđitimde ve Genlik Geliřiminde Rekreasyonun Rolü

Müberra ELEBİ

T.C. Abant İzzet Baysal Üniversitesi,
Beden Eđitimi ve Spor Yüksekokulu
E-posta: muberracelebi@hotmail.com

Selhan ÖZBEY

T.C. Celal Bayar Üniversitesi,
Beden Eđitimi ve Spor Yüksekokulu
E-posta: selhanozbey@gmail.com

Pınar GÜZEL

T.C. Celal Bayar Üniversitesi,
Beden Eđitimi ve Spor Yüksekokulu
E-posta: pnr_guzel@yahoo.com

ÖZ

Bugün toplumumuzda özellikle orta öğretimde okuyan gençlerde gördüğümüz şiddet, cinayet, hırsızlık gibi suçlara yönelimler, okuldan nefret etme, madde bağımlılığı, hımbil apartman çocuđu profili, tembellik, aylaklık, aşırı şişmanlık, mutsuzluk ve buna benzer birçok problemle hem ülke, hem anne-baba, hem de eğitimciler karşı karşıya kalmış durumdadır. Bu problemlerle mücadele başarısında, en büyük destek ve yardımcı alternatif uygulamaların başında, eğitimin yaşam laboratuvarı olarak tanımlanan “rekreasyon” program uygulamaları gelmektedir. Özellikle okullarda eğitim programını destekleyen “okul içi ve dışı rekreasyon programları”, çocuklarımız ve yetişen yeni nesil için, çok önemli rol oynamaktadır. Bu araştırmanın amacı, okullardaki rekreasyon uygulamalarını derinlemesine inceleyerek, eğitim sistemimizdeki rolünü ortaya çıkarmak ve gençliğin olumlu yönde gelişimi ile olan ilişkisini ayrıca irdelemektir (Bu araştırma, daha sonra hazırlanacak ve uygulanacak bilimsel araştırma projesine ön hazırlık olacak, bir pilot çalışma konumundadır). Araştırmada, nitel araştırma teknikleri kullanılarak, rekreasyonun rolü, “eđitim” ve “genlik” boyutlarında incelenmiş ve bu boyutlara ilişkin açık uçlu sorular sorulmuştur. Veri toplama yöntemi olarak “görüşme” yaklaşımı kullanılmıştır. Görüşmeler 2011-2012 yıllarında, 4 öğretmen, 2 lider ve 1 yönetici olmak üzere 7 gönüllü katılımcı ile yapılmıştır. Ortaya çıkartılan temalara bađlı olarak kodlar oluşturulmuş ve veriler düzenlenerek araştırma sonuçları yazılmıştır. Araştırmada, a) rekreasyonun; anlamı, önemi ve amacı; b) “eđitim” boyutunda; rekreasyonun eğitime katkısı; c) gençlik gelişimi; ve d) rekreasyon program uygulamalarına yönelik sorunlar ile ilgili temalar ortaya çıkarılmıştır. Sonuç olarak rekreasyon program uygulamalarının, eğitimde ve gençliğin olumlu gelişiminde önemine dikkat çekilmiştir.

Anahtar sözcükler: Rekreasyon, eğitim, gençlik gelişimi, okul içi rekreasyon.

GİRİŞ

Tüm dünyada görülen teknolojik, tarımsal, endüstriyel, kültürel, sosyal vb. değişimler ve küreselleşmenin getirdiği sonuçlar, savaşlar, politikalar vb. oluşumlar, günümüzde insanların düşüncelerini, değerlerini, alışkanlıklarını, davranışlarını kısaca yaşam tarzını/biçimini ve yaşam kalitesini olumlu ve olumsuz yönlerde etkilemiştir. Özellikle günümüz teknolojisinin rahatlığı, tüketici toplum olmamızı teşvik etmiş ve özellikle gençlerimizin kişilik gelişimini, üretkenliğini, yaratıcılığını, sağlığını ve yaşam şevkini olumsuz yönlerde etkilemiştir ve hala etkilemeye devam etmektedir.

Bugün toplumumuzda özellikle ilk ve orta öğretimde okuyan gençlerde gördüğümüz şiddet, cinayet, hırsızlık gibi suça eğilimler, okuldan nefret etme, madde bağımlılığı, hımbıl apartman çocuğu profili, tembellik, aylaklık, aşırı şişmanlık, mutsuzluk ve buna benzer birçok problemler göze çarpmaktadır. Bu problemlerle hem ülke, hem anne-baba, hem de eğitimciler olarak karşı karşıya kalmış durumdayız. Devletin bu problemleri önleme veya tedbir alma, olumsuz durumlardan korunma veya düzeltme çabaları mutlaka olacaktır ve olmalıdır, hatta çok geç kalınmıştır. Bu çabaların başarısında, en büyük destek ve yardımcı alternatif uygulamaların başında, eğitimin yaşam laboratuvarı olarak tanımlanan “rekreasyon” ve buna bağlı rekreasyon program uygulamaları ve bunların yönetimi gibi konular gelmektedir. Özellikle okullarda eğitim programını destekleyen “okul içi ve dışı rekreasyon programları (örn; okul sporları, sanat, kültür ve sosyal etkinlikler vb.), çocuklarımız ve yetişen yeni nesil için çok önemli rol oynamaktadır. Aynı zamanda rekreasyon; öğrencilerin ve gençlerin özgüvenli, kendini ifade eden, problem çözen, iletişim kuran ve yaratıcı özellikler kazanmasına da yardımcı olmaktadır.

Bu doğrultuda araştırmanın hedeflenen amacı; rekreasyonu derinlemesine inceleyerek, eğitim sistemimizdeki rolünü ortaya çıkarmak ve gençliğin olumlu yönde gelişimi ile olan ilişkisini ve önemini ayrıca irdelemektir. Bu araştırma, daha sonra hazırlanacak ve uygulanacak olan geniş kapsamlı rekreasyon araştırma projesine ön hazırlık olacak bir pilot çalışma konumundadır.

Araştırmanın Önemi

Son zamanlarda “eğitimin niteliği-kalitesi” ve “gençliğin olumlu gelişimi” ve “yaşam kalitesi” vb. konular tüm dünyanın dikkatini çeken ve tartışılmakta olan konular arasında yer almaktadır. Bu alanlarda yapılan kurumsal ve bilimsel çalışmalar ve alınan tedbirler artmıştır. Bugün toplumumuzda, özellikle gençlerde gördüğümüz birçok problem hem ülke, hem aile, hem de eğitimciler

olarak karşı karşıya kalınan ve yaşam kalitesini olumsuz yönde etkileyen tehditler olarak karşımıza çıkmaktadır. Bu bağlamda serbest zaman anlayışı içinde rekreasyon programları tüm bu sorunları önleyecek ve yaşam kalitesini arttıracak önemli bir alternatif yaklaşım/asistan olarak düşünölmelidir. Rekreasyon ölkemizin gelişmişlik düzeyini yükselten ve yaşam kalitesini ve niteliğini olumlu yönde arttıran, eğitim kalitesini sağlamada ve gençliğin çıgık evresini atlatmasında yardımcı rol üstlenen çok önemli, kullanışlı ve zengin içerikli bir araçtır. Bu nedenle "rekreasyon" program uygulamaları, eğitim kalitesinin ve niteliğinin arttırılmasında ve dolayısıyla çocuk ve gençlerimizin, olumlu tüm gelişim evrelerinde (bilişsel, duyuşsal ve devinişsel gelişimlerinde), serbest zamanlarını nitelikli kullanmalarında, alternatif bir yaklaşım olarak kullanılabilir.

YÖNTEM

Bu arařtırmada, okullardaki rekreasyon program uygulamalarını (okul sporları, sanatsal-költürel-sosyal etkinlikler) derinlemesine incelemek, eğitim sistemimizdeki rolünü ortaya çıkarmak ve gençliğin olumlu yönde gelişimi ile olan ilişkisini, ayrıca ortaya koymak için nitel yaklaşım benimsenmiştir. Bu arařtırma, daha sonra hazırlanacak ve uygulanacak arařtırma projesine ön hazırlık olacak bir pilot çalışma konumundadır. Arařtırmada, nitel arařtırma teknikleri kullanılarak, rekreasyonun rolü, "eğitim" ve "gençlik" boyutlarında incelenmiş ve bu boyutlara ilişkin açık uçlu sorular sorulmuştur. Veri toplama yöntemi olarak "görüşme" yaklaşımı kullanılmıştır.

Arařtırmanın Evren ve Örneklemi (Katılımcılar)

2011-2012 yılları arasında, Bolu-Düzce-Karabük ilinde görev yapan 4 öğretmen 2 öğretmen-lider ve 1 yönetici, konuyla yakından ve güncel olarak ilgilenen ve alan uygulamaları yapan şahıslar ve arařtırmada gönüllü olmaları nedeniyle örneklemi (katılımcıları) oluşturmuşlardır. Bu arařtırmada, katılımcıların konu hakkında bilgi sahibi ve alanda uygulamacı olması arařtırmanın güvenilirliğini destekleyeceği düşünölmüştür.

Veri Toplanması ve Görüşme Formunun Hazırlanması

Arařtırmada görüşmeler katılımcılar ile yüz yüze yapılmıştır. Arařtırmada,

- a) Rekreasyonun; anlamı, önemi ve amacı,
- b) Eğitim boyutunda; rekreasyonun eğitime katkısı,
- c) Gençlik gelişimine katkısı,
- d) Rekreasyon program uygulamalarına yönelik sorunlar,

ile ilgili ortaya ıkartılan temalara baęlı olarak kodlar oluřturulmuř ve veriler dzenlenerek arařtırma sonuları yazılmıřtır.

Verilerin özmlenmesi

Arařtırmada, nitel analiz yntemlerinden “betimsel analiz” yntemi ile “ierik analizi” yntemi kullanılmıřtır. Arařtırmada grřme sonucu elde edilen veriler  arařtırmacı tarafından baęımsız olarak kodlanmıř ve ierik analizi ile kodlar ve temalar dzenlenmiřtir.

Geerlik ve Gvenirlik

Genel anlamda geerlik, arařtırma sonucunun doęruluęunu konu edindir. Gvenirlik ise arařtırma sonularının tekrar edilebilirlięi ile ilgilidir. Arařtırmada geerlilięin saęlanabilmesi iin; bulguların kendi ierisinde tutarlı ve anlamlı olmasına dikkat edilmiřtir; Elde edilen bulguların anlamlı bir btn olması saęlanmıřtır; Elde edilen veriler daha nce oluřturulan kavramsal ereve ile uyumludur. Bu ereve veri toplamada rehber olmuř ve uygulamada pratiklik saęlamıřtır; Arařtırmada elde edilen bulgular, arařtırmacı tarafından video kayıt cihazına kaydedilmif hem de kısa notlar yoluyla denetlenmiřtir. Bylece bulguların anlamlı bir btn oluřturulması saęlanmıřtır.

Arařtırmada gvenirlięin saęlanabilmesi iin ise; arařtırmacı, arařtırmanın yntemlerini ve ařamalarını aık ve ayrıntılı bir biimde tanımlamıřtır; Arařtırmacının izledięi yntemler ve sreler konusunda, kayıtların kapsamı aık ve ayrıntılı bir biimde tanımlanmıřtır; Arařtırmacı, bireysel varsayımlarının, nyargularının ve ynelimlerinin farkındadır; Arařtırmada farklı grřler ve alternatif aıklamalar dikkate alınmıřtır.

ANALİZ VE BULGULARIN YORUMLANMASI

Yapılan grřmeler ile katılımcıların “rekreasyona” iliřkin grřlerine bařvurulmuřtur. Bu grřler sonucunda yapılan incelemelerde rekreasyonun rolnde, “eęitim ve genlik geliřimi” boyutları ile ilgili temalar oluřturulmuřtur. Katılımcıların belirttięi ortak temalar ařaęıdaki Őekil 1’de sunulmuřtur;

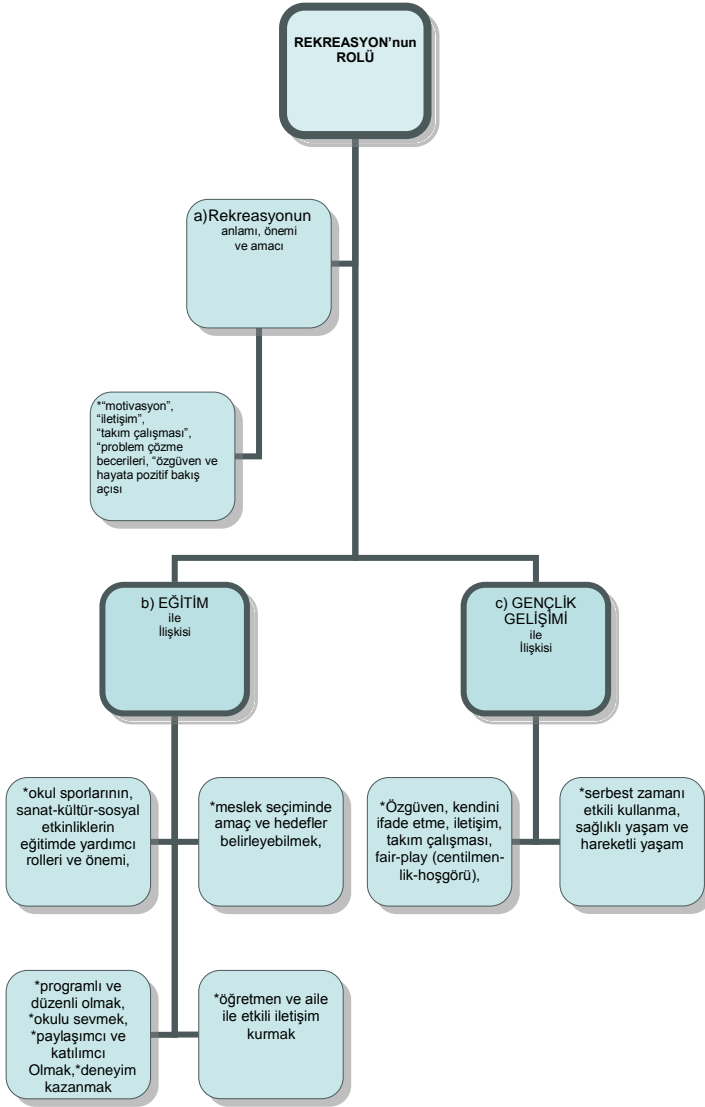

Şekil 1. Katılımcıların rekreasyonun rolü ile ilgili "eđitim ve gençlik" boyutlarına iliřkin görüřleri

Arařtırmada;

- Rekreasyonun; anlamı, önemi ve amacı ile ilgili ortak tema olarak; "motivasyon" sađlamak (zevk, haz, hořnutluk, mutluluk, ilgi ve istek), iletiřim, takım çalıřması, problem çözme becerilerin geliřtirilmesi, öz-

- güven ve hayata pozitif bakış açısı kazanmak, katılımcı olmak, aktif ve sağlıklı olmak ile ilgili ifadeler ortaya çıkmıştır;
- “Eğitim” boyutunda; rekreasyonun eğitime katkısı (okullarda uygulama alanları, okul sporları, okullarda sanat-kültür-sosyal etkinlikleri), ile ilgili ortak tema olarak; okul sporlarının, sanat-kültür-sosyal etkinliklerin eğitimde yardımcı rolleri ve önemi, programlı ve düzenli olmak, okulu sevmek, paylaşımcı ve katılımcı olmak, deneyim kazanmak, meslek seçiminde amaç ve hedefler belirleyebilmek, öğretmen ve aile ile etkili iletişim kurmak ile ilgili ifadeler ortaya çıkmıştır.
 - Gençlik gelişiminde, gençlerin direk ve dolaylı kazanımlarına ilişkin ortak tema olarak; özgüven duygusu kazanmak, kendini ifade etme, iletişim, takım çalışması, fair-play (centilmenlik-hoşgörü), serbest zamanı etkili kullanma, sağlıklı yaşam ve hareketli yaşam gibi anlayışları ve gibi başlıklarda kazanımlara yönelik temalar ortaya çıkmıştır;
 - Rekreasyon program uygulamalarına yönelik sorunlara ilişkin ortak tema olarak; örgütsel iklim/çevre ile ilgili yetersizlik ve olumsuzluklar, politikalar, yönetsel engeller, teknoloji (kontrolsüz bilgisayar, telefon vb. kullanımı ve tüketimi), mevcut eğitim sistemi (ağır/aşırı eğitim programı, sınav sistemi (SBS,ÖSS,YLS vb.) dershaneler, serbest zamanın olmaması, öğretmen sayısının yetersizliği, öğretmen niteliği, ailenin yapısı (eğitim ve kültür seviyesi), gibi başlıklarda rekreasyon uygulamalarını etkileyen sorunlara yönelik temalar ortaya çıkarılmıştır (Şekil 2).

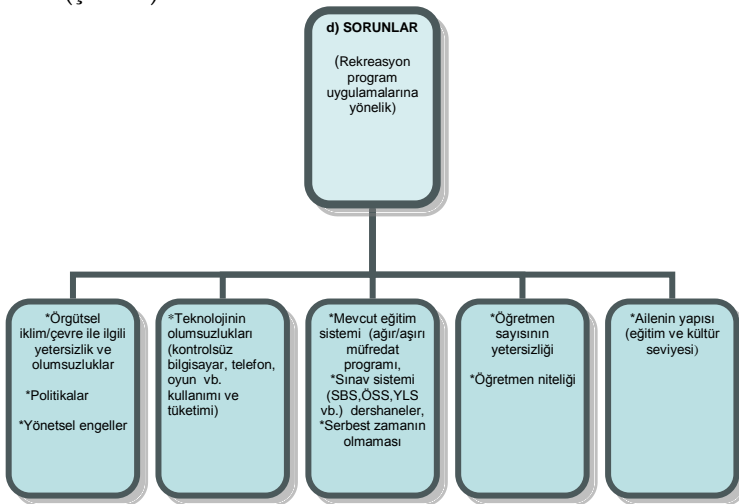

Şekil 2. Rekreasyon uygulamalarını etkileyen sorunlara yönelik görüşler

Arařtırmanın sonunda elde edilen verilerle, rekreasyon program uygulamalarının eđitimde ve gençliđin olumlu geliřimindeki rolüne ve önemine dikkat çekilmiřtir.

SONUÇLAR

Arařtırmada “rekreasyonun; anlamı, önemi ve amacı” ile ilgili ortak temaların birçok arařtırma ile örtüřtüđü söylenebilir. Bilimsel kaynaklar, rekreasyonu; kiřilerin serbest zaman aktivitelerine gönüllü olarak katılması ve bunun sonucundaki motivasyonu ve memnuniyeti olarak tanımlamaktadır. Bu tanımdan yola çıkarak rekreasyon ile ilgili uygulamalara ve aktivitelere katılımı; bireylerin sahip oldukları serbest zamanlarını zevk alarak deđerlendirmek, çalışma ortamının dıřında farklı aktivitelere katılmak, toplumsal iletiřim ve etkileřim kurmak, yeni heyecanlar ve deneyimler yařamak, bařarma duygusu tatmak, sađlıklı bir yařam kültürüne sahip olmak gibi sosyal, kültürel, toplumsal ve fiziksel nedenlere bađlamak mümkündür.

Herkes için spor (HİS) anlayıřıyla örtüřen rekreasyon, tanım olarak çok geniř bir olgu olup, eđitim (okul sporları), turizm, spor, rehabilitasyon, dođa eđitimi gibi, birçok alanda programlarla uygulanabilmektedir. Young ve arkadaşları (2004: 58) ise, rekreasyonu, toplum içindeki kiřilerin ya da grupların, kendini daha iyi hissetmeye, sađlıklı olmaya ve beceri geliřimine yardımcı olan, herhangi bir serbest zaman etkinliđine gönüllü katılım olarak tanımlamıřlardır. Ayrıca Tütüncü (2008: 93-94), yapmıř olduđu arařtırma sonucunda “sađlıklı ya da engelli insan hayatının üçte birinin rekreasyon faaliyetlerinde geçmekte olduđunu” vurgulamaktadır. Dünya Sađlık Örgütü’ne göre sađlık, yalnızca hasta olmamak deđil, bireyin, bedensel, ruhsal ve sosyal yönden tam bir iyilik hali olarak tanımlanmakta derken, Zorba (2009), rekreasyonun önemine “herkes için spor” kapsamında bir kez daha vurgu yapmaktadır.

Ayrıca sađlık boyutunun önemini vurgulayan Chin Ming-Kai ve arkadaşlarının (2008) yapmıř olduđu çalışmada, okulda yapılan spor ve rekreatif aktivitelerin; obezitenin engellenmesinde, çocukların hareketli yařamında, çocukların okulu sevmeleri, okula uyum sađlamalarında, beden eđitimi derslerinin etkin olmasında ve en önemlisi çocukların yařam kalitesinin farkındalıđını arttıracak bilincin kazandırılmasında çok önemli bir etkiye sahip olduđunu söylemektedir. Sonuç olarak, arařtırmada ortaya çıkarılan temaların (řekil 1.a), yukarıda sözü edilen bilimsel kaynaklarla, desteklendiđi söylenebilir.

Arařtırmada “Eđitim” boyutunda ortaya çıkan temalarda, rekreasyonun özellikle eđitime katkısı ifade edilmiř ve okullarda uygulama alanları, okul sporları, okullarda sanat-kültür-sosyal etkinlikleri ön plana çıkmıřtır. Günümüzde eđi-

tim sisteminin başarısında spor, sanat ve kültür etkinliklerinin önemi, çeşitli birçok kaynaklarda ayrıca vurgulanmaktadır. Özellikle çocukların ve gençlerin aktif ve kaliteli bir yaşam için, rekreasyon programlarından biri olan “okul içi rekreasyon” programları çok önem kazanmıştır. Okul sporları, yarışmalara, fiziksel uygunluk etkinliklerine, açık alan vb. etkinliklerine gönüllü katılım ile gerçekleştirilir. Her beceri ve yetenek düzeyinden bireylere yarışma ve çeşitli fiziksel etkinlikleri gerçekleştirme imkânı sunar. Okul içi yarışmalar ve oyunlar, okul içinde ve okul dışında gerçekleştirilen sporsal etkinliklerdir (Bucher, 1987; Kroote ve Bucher, 2007; Akt: Çelebi, 2009). Okul içi rekreasyon programlarının önemini vurgulayan kaynaklar, öğrencilerin sağlıklı ve obeziteden uzak olmalarının yanı sıra, hareketli kalmalarını ve kişisel gelişimlerini (bilişsel, duyuşsal ve psikomotor) sağlayan bu programları, okullara önermektedirler. Eğitim programlarında var olan, beden eğitimi derslerinin bir yaşam laboratuvarı olduğu kabul edilen “okul içi rekreasyon programları”, öğrenilen sportif veya sanatsal becerilere, uygulama alanı tanımakta ve dostluk, beraberlik, fair-play, kendine güven, karar verme, problem çözme vb. beceri ve duygularının gelişimini ve farkındalığını sağlamaktadır (Bucher, 1987; Cordes ve Hilmi, 1999; Mirzeoğlu, 2003; H. Kinetics, 2006; Kroote ve Bucher, 2007; Güzel, 2009; Kaya, 2011; Güzel, 2011).

Gençlik gelişiminde, gençlerin direk ve dolaylı kazanımlarına ilişkin ortak tema olarak; özgüven duygusu kazanmak, kendini ifade etme, iletişim, takım çalışması, fair-play (centilmenlik-hoşgörü), serbest zamanı etkili kullanma, sağlıklı yaşam ve hareketli yaşam gibi anlayışlar gibi kazanımlara yönelik temalar, bazı araştırmacıların yazılı kaynaklarıyla paralellik göstermektedir. (Kılbaş, 1994; Karaküçük, 1999; Çelebi ve ark., 2003; Atara ve Ruth, 2004; H. Kinetics, 2006; Kroote ve Bucher, 2007). Birleşmiş Milletler raporuna göre (2003), Fair-Play, liderlik, takım çalışması, güven, dürüstlük, özgüven, paylaşmak ve disiplin vb. gibi değerlerin kazandırılmasında ve soysal uyumun sağlanmasında sporun ve rekreatif aktivitelerin etkin rol oynadığı vurgulanmaktadır. Kızların, engellilerin, ailenin ve gelişmemiş ülkelerdeki gençlerin okula katılımını, kişisel ve sosyal gelişimin sağlanmasında da sporun ve beden eğitiminin okullarda uygulanmasının önemi yine raporda ayrıca belirtilmiştir. Tüm bunların yanı sıra araştırmalar; gençlerin hastalıklardan, tütün, alkol ve uyuşturucu gibi kötü alışkanlıklardan korunmasını, bireyin kendine ve rakibine saygıyı, özellikle beden eğitiminin ve rekreatif programların yaşam kalitesinde çok önemli rol oynadığını, spor ve barışın ayrılmaz bir bütün olduğunu ve gençliğe ulaşmada, onların sorunlarını çözmede önemli bir rol oynadığı belirtmektedir. (Erikson, 1968; Carlson ve ark., 1972; Kelly, 1990; Şahin, 1998; Nations report, 2003 (Akt.Kaya, 2011); Mirzeoğlu, 2003; Özbey ve Çelebi, 2004; Çelebi,2009).

Rekreasyon program uygulamalarına yönelik sorunlara iliřkin ortak tema olarak (řekil 2); özellikle eđitim gibi çocuk ve gençlerimizi ilgilendiren politikalar konusunda, kanunen zemin hazırlayan yasalara örnek olarak, çocuk hakları sözleşmesinde, 31-1.maddeyi örnek verebiliriz. Bu maddede;; çocuđun dinlenme, serbest/boř zaman deđerlendirme, oynama ve yařına uygun eđlence (etkinliklerde bulunma) ve kültürel ve sanatsal yařama serbestçe katılma hakkının tanınmasına, 31-2. maddesinde ise devletin bunlar için uygun ve eřit fırsatların sađlanmasında teřvik edici olmasına yer verilmektedir. Ayrıca Yüksek Öđretim Kanununun 47.maddeye göre öđrencilerin beden ve ruh sađlıđının korunması, beslenme, çalıřma, dinlenme, serbest zaman deđerlendirme gibi sosyal ihtiyaçlarını karřılamak ve bu amaçla kantin, spor salon ve sahaları, kamp yerleri, sinema ve tiyatro vb., yerler sađlamak ve bunlarda öđrencilerin en iyi řekilde yararlanmalarını sađlayacak tedbirler almakla yükümlü olduđunu görmekteyiz. Örneđin; Almanya, Danimarka, Finlandiya gibi geliřmiř ölkelerin 2004 yılında uygulamaya bařladıđı pilot programlardan bir tanesi " her gün okul" projesi örnek bir programdır. Bu projede, öđrencilere öđlene kadar eđitim verilirken öđleden sonra tüm gün rekreasyon programları sunulmaktadır. Bu örnek uygulamanın, öđrencilerin bařarı ve motivasyonunu önemli ölçüde artırdıđı belirlenmiřtir. (Doll-Tepper, 2004: 83). Kroote ve Bucher (2007), ise, okul içi rekreasyon programlarını eđitim programını destekleyen bir yardımcı veya "yařam laboratuvarı" olarak gördüđünü belirtmektedir. Bu dođrultuda yařı, cinsiyeti, sosyal statüsü ne olursa olsun, herkes farklı řekillerde de olsa serbest zamana sahiptir ve deđerlendirmeye ihtiyaç duymaktadır. Sahip olunan bu serbest zamanların faydalı řekilde deđerlendirilmesi ise kiřilerin, özellikle çocuk ve gençlerin bu konuda eđitilmesi ve tutum kazandırılması ile mümkün olacaktır. Bu yüzden serbest zaman da yapılan rekreasyon programlarının ve zengin içerikli alternatiflerinin sunulmasına, okulöncesi yıllarından itibaren bařlanması gerekmektedir.

Sonuç olarak bu arařtırmanın bulgularına ve rekreasyonun önemine, Milli Eđitim Bakanlıđı, Yükseköđretim Kurumu, Gençlik ve Spor, Sađlık, ve Kültür Bakanlıđı, Belediyeler ve diđer ilgili ve önemli kamu ve özel kurumların, ayrıca sivil toplum kuruluşlarının dikkati çekilerek; rekreasyon programları ölkemizde, yeni yetiřecek genç nesiller için, eđitim politikalarımıza veya programlarımıza, uzman kiřilerin iřbirliđi ile mutlaka yansıtılmalıdır.

KAYNAKÇA

Atara S.ve Ruth B. (2004). Leisure Education ve Identity Development of Youth-Suggested Framework for Educators. *International Conference on Leisure, Tourism ve Sport-Education, Integration, Innovation*, Cologne, 18-21 March, Almanya..

- Bucher, A. Charles. (1987). *Management of Physical Education and Athletic Programs* Toronto: St. Louis: Times Mirror / Mosby College Publishing, St. Louis.
- Carlson, E. Reynold ve Deppe, R. Theodore ve MacLean, R. Janet. (1972). *Recreation in American Life*, Wadsworth Publishing Company, Kaliforniya: Belmont.
- Çelebi, M., Özbey, S., Doğu, G. (2003). Yükseköğretim Kurumlarında Serbest Zaman Etkinlikleri Düzenleyen Öğrencilerin Grup Kararı Verme Sürecindeki Rollerini, *AİBÜ, Sosyal Bilimler Enstitüsü Dergisi*, Sayı 7, Bolu.
- Çelebi, M. (2009). Obezite, Eğitim ve Yaşam Kalitesi Sarmalında, Rekreasyon Programlarının ve Yönetiminin Rolü, *International Congress of Sport for All and Sport Tourism*, 05-08 November, Antalya-Turkey.
- Chin M., Edginton C. R., Mok M. M. C., TANG M., (2008). Obesity Prevention, Physical Activity, Diet and Physical Education in Schools-Current Research, Challenges and Best Practice in the Asia-Pacific Context, *12th World Sport For All Congress, Sport For All-For Life*, Genting Highlands Resort, Malaysia, November 3-6.
- Cordes, A. K.; Ibrahim, M. H. (1999). *Applications in Recreation ve Leisure*. ABD: A Division of The McGraw-Hill Companies.
- Doll-Tepper, G. (2004). Sport and Leisure in Schools-A European Perspective on Innovative Developments, *International Conference on Leisure, Tourism and Sport-Education*. Almanya: Integration, Innovation, Cologne.
- Erikson, E.H. (1968). *Identity Youth and Crisis*. New-York: Norton (Akt.Atara ve Ruth, 2004).
- Güzel, P., Özbey, S. ve Çelebi M. (2009). Herkes için Spor Faaliyetleri Aracılığı ile Üniversite Öğrencilerine Olimpik Değerlerin Kazandırılması Üzerine bir İnceleme, *International Congress of Sport for All and Sport Tourism*, 05-08 November, Antalya-Turkey.
- Güzel Pınar. (2011). Herkes İçin Spor Anlayışı Çerçevesinde: Olimpik Dayanışma Programlarının Uygulamaları ve Olimpik Değerlerin İncelenmesi (*Yayımlanmamış Doktora Tezi*). Bolu: Abant İzzet Baysal Üniversitesi, Sosyal Bilimler Enstitüsü.
- Human Kinetics (Editor) (2006). *Introduction to Recreation ve Leisure*. ABD: Human Kinetics Inc.
- Karaküçük, S. (1999). *Rekreasyon Boş Zamanları Değerlendirme*. Ankara: Gazi Kitabevi..
- Kaya, S. (2011). İlköğretim Okul Yöneticilerinin, Beden Eğitimi Öğretmenlerinin Ve Öğrencilerinin Okul Spor Programlarındaki Fair-Play Anlayışları: Bolu İli Örneği (*Yayımlanmamış Yüksek Lisans Tezi*). Bolu: Abant İzzet Baysal Üniversitesi, Sosyal Bilimler Enstitüsü.
- Kelly, R.J. (1990). *Leisure*. New Jersey: Prentice Hall, Englewood Cliffs.
- Kılbaş, Ş. (1994). *Gençlik ve Boş Zaman Değerlendirme*, Adana: Ç.Ü.Eğitim Fakültesi.
- Krotee, M. L. and Bucher, C. A. (2007). *Spor Yönetimi*, Çeviren: Sinan Köseoğlu, İstanbul: Beyaz Yayınları.
- Mirzeoğlu, Nevzat (Editör). (2003). *Spor Bilimlerine Giriş: Bölüm IX Rekreasyon*. Ankara: Bağırhan Yayınevi.
- Özbey, S., Çelebi, M. (2004). The Social Impact of Recreational Sports Activities in Their School on Turkish School Girls, *10th World Sport for All Congress*, 11-14 November.
- Tütüncü, Ö. (2008). Rekreasyon Yönetimi'ne Yönelik Üniversite Düzeyinde Bir Müfredat Geliştirme Önerisi, *Anatolia: Turizm Araştırmaları Dergisi*, 19 (1): 93-94.
- Young, M., Potgieter, N. Madiba. (2004). Tourism and Sport-Education, Integration, Innovation, Cologne, 18-21.
- Zorba, E. (2009). *Herkes İçin Yaşam Boyu Spor*. Ankara: Neyir Yayınları.

Zihinsel Engelli Çocuklara Eğitim Veren Öğretmenlerin Tükenmişlik Düzeylerinin İncelenmesi

Büşra DEMİR

T.C. Kocaeli Üniversitesi,
Beden Eğitimi ve Spor Yüksekokulu
E-posta: bsr_demir41@hotmail.com

Özlem YENİGÜN

T.C. Kocaeli Üniversitesi,
Beden Eğitimi ve Spor Yüksekokulu
E-posta: ozlemnht@hotmail.com

ÖZ

Bu çalışmanın amacı, zihinsel engelli bireylere eğitim veren öğretmenlerin meslek hayatlarında karşılaştığı zorluklar nedeniyle oluşabilecek tükenmişlik düzeylerinin belirlenmesidir. Bu amaçla çalışmaya, Kocaeli İlinde bulunan özel rehabilitasyon merkezlerinde çalışan 5 erkek 40 bayan olmak üzere toplam 45 öğretmen gönüllü olarak katılmıştır. Deneklerin sosyo-demografik özelliklerini belirlemek amacıyla 24 sorudan oluşan "Kişisel Bilgi Formu" kullanılmıştır. Deneklerin tükenmişlik düzeylerinin belirlenmesinde ise "Maslach Tükenmişlik Envanter" kullanılmıştır. Bu envanter tanımlayıcı nitelikte olan 22 maddeden oluşmaktadır. Duyusal Tükenme, Duyarsızlaşma ve Kişisel Başarı olmak üzere üç alt boyutta değerlendirilmektedir. Duyusal Tükenme alt ölçeğinde, yorgunluk, bıkkınlık ve duygusal enerjinin azalması ile ilgili 8 madde yer almaktadır. Duyarsızlaşma alt ölçeği, bireyin bakım ve hizmet verdiklerine karşı, duygudan yoksun bir biçimde, bireylerin kendine özgü birer varlık olduklarını dikkate almaksızın davranmalarını tanımlayan 6 maddeden oluşmaktadır. Kişisel Başarı Duygusunda Azalma alt ölçeği, insanlarla yüz yüze çalışılan mesleklerde kişinin kendisini içinde yeterli ve başarılı hissetmesi durumunu tanımlamakta ve 8 maddeden oluşmaktadır. Elde edilen verilere betimsel istatistiksel işlemler (ortalama, standart sapma, frekans ve %) uygulandıktan sonra tükenmişlik düzeyleri arasındaki ilişki pearson korelasyon testi ile belirlenmiştir. Veriler SPSS 16,0 paket programında değerlendirilmiştir ve anlamlılık düzeyi olarak 0,01 kullanılmıştır. Çalışmaya katılan deneklerin tükenmişlik düzeyleri incelendiğinde, 29 kişinin duygusal tükenme, 18 kişinin duyarsızlaşma, 32 kişinin ise kişisel başarı düzeylerinin yüksek olduğu belirlenmiştir. Deneklerin duygusal tükenme ile duyarsızlaşma ve kişisel başarı düzeyleri ile duyarsızlaşma düzeyleri arasında pozitif yönlü bir ilişki olduğu ve istatistiksel olarak anlamlı bir farklılık gösterdiği tespit edilmiştir ($p<0,01$). Duyusal tükenme ile kişisel başarı düzeyleri arasında da pozitif yönlü bir ilişki olduğu fakat istatistiksel olarak anlamlı bir farklılık göstermediği belirlenmiştir ($p>0,05$).

Anahtar sözcükler: Zihinsel engellilik, örgütsel stres, tükenmişlik

GİRİŞ

İlk kez 1970’li yıllarda tanımlanan Tükenmişlik (Burnout) olgusu, sosyal bir problem olarak öneminin anlaşılmasıyla birlikte; araştırmacılar tarafından ilgi duyulan bir çalışma konusu olmuştur. En yalın haliyle “Gücünü yitirmiş olma, çaba göstermeme durumu”, “Ruhsal ve fiziksel açıdan enerjinin tükenişi” olarak tanımlanabilen tükenmişliğin, “Çalışma ortamıyla bireyin etkileşiminin bir sonucu olduğu” varsayımına yönelik gerçekleştirilen çalışmalar; olgunun hem birey hem de örgütler açısından olumsuz etkilerini gözler önüne sermesi ve tükenmişlik kaynaklı olumsuzlukları azaltabilecek koşulların belirlenmesi adına oldukça önemlidir (Budak ve Sürgevil, 2005).

Tükenmişlik oldukça yaygın görülen bir sendrom durumudur. Çalışanların büyük bir çoğunluğu yaşamlarının bir noktasında tükenmişlik sendromuna yakalanabilirler. Ancak bu durum birden bire gelişen bir durum değil, yavaş yavaş gelişerek bazı faktörlerle beslenip, ortaya çıktıktan sonrada kişinin ruhsal dengesini bozarak, iş, aile ve sosyal yaşamında önemli gedikler açmasına neden olabilmektedir. Tükenmişlik durumu, özellikle hizmet sektöründe çalışanlarda görülmektedir (Kayabaşı, 2008).

Tükenmişlik bireyleri mesleki, kişisel ve örgütsel açıdan gereksinimleri olan canlılıktan alıkoyan bir durumdur. Sadece tükenmişliği yaşayan bireyi değil bireyin hizmet verdiği kişileri, çalıştığı kurumu, aile ve arkadaş çevresini ve de içinde yaşadığı toplumu etkiler. Bu nedenden ötürü tükenmişliğin önlenmesi ve tükenmişlikle baş etme yollarının belirlenmesi ve uygulanması çok önemlidir. Tükenmenin ortadan kaldırılabilmesi için öncelikle tükenmenin arkasında yatan nedenler ortaya çıkarılmalıdır. Tükenmeyi azaltmada iki şey önem taşır. Birincisi kişinin yaşadığı stres ve tükenmenin farkında olması, ikincisi ise değişimi gerçekleştirebilecek etkili başa çıkma mekanizmalarının geliştirildiği “stres yönetim programları”dır. Bu programlarda iş ortamında ve dışında yapılabilecek aktiviteler yer alır. Tükenmeyi önlemek için ilk strateji, tükenmenin potansiyel bir sorun olarak varlığının farkında olmaktır (Oruç, 2007).

Tükenmişlik, iş hayatına bağlı stresin uzun dönemli bir sonucu olarak değerlendirilmektedir ve özellikle doktorlar, hemşireler, psikologlar, öğretmenler, avukatlar, çocuk bakıcıları, danışmanlar ve güvenlik görevlileri gibi insanlarla ilişkileri fazla olan mesleklerde görülmektedir (Topaloğlu ve ark., 2007).

Öğretmen tükenmişliği, sadece öğretmenleri değil öğrencileri ve işveren örgütü de etkileyen bir eğitim sorunudur. Öğretmenlerin yaşadıkları stres ve tükenmişlik ailelerin, yöneticilerin, öğrencilerin ve velilerin yani tüm toplumun üzerinde anlamlı etkilere sahiptir ve doğrudan ya da dolaylı olarak tüm toplu-

ma yansımaktadır. Öğretmen tükenmişliđi fiziksel, duygusal ve davranışsal yorgunlukla tanımlanan uzun süreli stresten kaynaklanan bir sendromdur. Davranışsal yorgunlukta öğretmenler işlerine karşı daha az tutku ve doyum yaşarlar. İşleri ayrıca daha fazla çaba ve zaman gerektiriyorsa öğretmen isteksizleşir ve öğrencilerin çalışmalarına karşı ilgisizleşebilir. Duygusal yorgunlukta öğretmen bir iş gününde pozitif bir duygu beslemeyi çok zor bulur. Ağır bir vazgeçme duygusu baskındır. Yaşanan ana duygu depresyondur. Üçüncü öge olan fiziksel yorgunlukta öğretmen kendini okulda çođu zaman fiziksel olarak yorgun hisseder. Son yıllarda öğretmen tükenmişliđi üzerinde yapılan çalışmalar birey, okul ve sosyal temeldeki kökleri üzerinde yoğunlaşmıştır. Yapılan çalışmalardan yola çıkarak; ilköğretimin ikinci kademesinde ya da lisede çalışan, 40 yaşın altında, işinde idealist, olaylardan çabuk etkilenen bekar öğretmenlerin tükenmeye eğilimli öğretmenler olduğunu söyleyebiliriz (Oruç, 2007).

Wood ve MacCarty 'e göre, öğretmen tükenmişliđinin sendrom gelişmeden tanımlanması ve yok edilmesi, oluştuktan sonra tedavi edilmesinden daha iyidir. Bunu gerçekleştirmek için üç aşamalı bir strateji önermektedir. İlk aşama tükenmişliđe neden olan koşulları ortadan kaldırmayı kapsar. İkinci aşamada belirtilerin erken teşhisi ve tedavisi üzerinde yoğunlaşılır. Son aşamada ise, tükenen öğretmenin işe devam etmeyi isteyip istemediđine karar vermesinin gerekliliđi belirtilir. Farber'e göre tükenmişliđi tedavi etmenin en etkili yolu okulun doğasını ve işleyişini deđiştirmektir. Okulları öğrenciler için olduđu kadar öğretmenler için de sıcak ortamlar haline getirerek tükenmişliđin oluşmasını önlemek ya da en azından oluşum yoğunluđunu ve sıklıđını azaltmak için faydalı olacaktır (Oruç, 2007).

Öğretmen tükenmişliđi, stresli öğretim koşullarına, öğrencilere, öğretim mesleđine ve yönetim desteđinin eksikliđine tepki şeklinde geliştirilen olumsuz bir örnek olarak gösterilebilir. Öğretmenlerin büyük bir bölümü kendi işlerini stresli olarak tanımlar. Öğrenci disiplin problemleri, öğrenci duyarsızlıđı, çok kalabalık sınıflar ve diđer görevlilerin desteđinin azlıđı, çok fazla ödev kâğıdı, çok fazla ölçme, gönülsüz tayinler, rol çatışması ve rol karmaşası ve öğretmenlerin kamuoyu tarafından eleştirilmesi gibi stresler öğretmenlerde tükenmişliđe yol açmaktadır. Öğretmenin mesleki tükenmişlik yaşamasının, öğretmenin kişisel sađlıđı ve öğrenciye sunulan hizmetlerin aksaması gibi eğitim süreci üzerinde olumsuz bir etkisi vardır (Dolunay ve Piyal, 2003).

Ülkemizde öğretmenlerin, yasaların belirlediđinden fazla öğrenci ile ilgilenmek zorunda kalmaları, ücretlerinin düşük olması, öğretmen atamalarının plan-

sız olduđu düşünülürse, öğretmenlerde tükenmişlik sendromunun sıklıkla ortaya çıkabileceği varsayılabilir (Dolunay ve Piyal, 2003).

Bütün çocukların eğitiminde olduğu gibi engelli çocukların eğitiminde de, onların ileride başkalarına bağımlı olmadan yaşamlarını sürdürmeleri, kendi kendilerine yeterli duruma gelmeleri ve toplumla bütünleşmeleri amaçlanmaktadır. Zihin engelli yetişkinlerin aile üyesi, işçi, öğrenci, boş zaman etkinliklerine katılımcı olma, tüketicilik ve vatandaşlık gibi toplumsal rolleri üstlenebilmeleri için tam bağımsızlık kazanmalarının önemli olduğu vurgulanmaktadır. Bu amaca ulaşılması, bireyin bireysel farklılıkları ile yapabildikleri dikkate alınarak eğitim gereksinimlerinin belirlenmesi ve gereksinimlerine uygun eğitim ortamlarının sunulmasıyla mümkün olabilmektedir (Sahan, 2008).

Ülkemizde en yaygın karşılaşılan özür gruplarından biri de zihinsel engellilerdir. Bu çocuklar daha yavaş öğrenmekle birlikte, büyük kısmı eğitimlerini tamamlayıp kendilerine göre bir iş sahibi olabilecek düzeye gelebilirler. Çok küçük yaşlardan itibaren uygun eğitim ve yeterli ilgi, sevgi ve sabırla toplumda üretken bireyler olarak yer alabilirler (Sahan, 2008).

Özürli çocukların eğitimi söz konusu olduğunda bu alanda görev yapan öğretmenlerin de en az aileler kadar sabır ve özveri göstermeleri gerektiği açıktır. Nitekim en stresli meslekler arasında sayılan öğretmenlik mesleği, özürli çocukların eğitimi söz konusu olduğunda bu çocukların kişisel özelliklerinden dolayı daha da stresli hale gelmektedir. Özellikle, öğrencilerle doğrudan temasın yoğunluğuna bağlı olarak, özel eğitim öğretmenlerinin diğer öğretmenlere oranla tükenmişliği daha fazla yaşamaya yatkın oldukları belirtilmektedir. Doğrudan temasın yoğunluğunun yanı sıra, çalışılan çocukların özellikleri, gereksinimlerinin karşılanması ve bu çocukları kontrol etmede güçlüklerinin olması, öğretimin zor olması ile öğretim sürecinden doyum sağlayamamaları da tükenmişlik açısından özel eğitim öğretmenleri için risk faktörleridir (Girgin ve Baysal, 2005).

Ülkemizde özel eğitim alanında çalışan öğretmenlerin çalışma koşullarına göz atıldığında birçok problem ortaya çıkmaktadır. Özel eğitim kurumlarının sayıca azlığı, bu kurumdaki araç-gereç eksikliği, fiziksel koşulların öğrencilerin ihtiyaçlarına cevap vermede yetersiz kalması bu kurumda çalışan öğretmenleri zor durumda bırakmaktadır. Öğretmenler, özel eğitim alanında bilgi ve deneyimli olsalar bile bu sorunlar nedeni ile güçlükler yaşamaktadırlar (Aksoy, 2007).

Yukarıda belirtilen sıkıntılarının tespit edilmesi amacıyla Kocaeli ilinde bulunan rehabilitasyon merkezlerinde görev yapan öğretmenlerin tükenmişlik düzeylerinin belirlenmesi amacıyla bu çalışma gerçekleştirilmiştir.

YÖNTEM

Bu çalışmaya Kocaeli İzmit'te bulunan Gözde Özel Eğitim ve Rehabilitasyon Merkezi, Yeşil Doğa Özel Eğitim ve Rehabilitasyon Merkezi, Sezgicem Özel Eğitim ve Rehabilitasyon Merkezi ve Yeni Doğan Özel Rehabilitasyon Merkezlerinde çalışan yaş ortalaması 35,8±12,0 olan, zihinsel engellilere eğitim veren 5 erkek 40 bayan olmak üzere toplam 45 öğretmen gönüllü olarak katılmıştır.

Deneklerin sosyo-demografik özelliklerini belirlemek amacıyla 24 sorudan oluşan "Kişisel Bilgi Formu" kullanılmıştır. Deneklerin tükenmişlik düzeylerinin belirlenmesinde ise "Maslach Tükenmişlik Envanteri" kullanılmıştır. Bu envanter tanımlayıcı nitelikte olan 22 maddeden oluşmaktadır. Duygusal Tükenme, Duyarsızlaşma ve Kişisel Başarı olmak üzere üç alt boyutta değerlendirilmektedir. Duygusal Tükenme alt ölçeğinde, yorgunluk, bıkkınlık ve duygusal enerjinin azalması ile ilgili 8 madde yer almaktadır. Duyarsızlaşma alt ölçeği, bireyin bakım ve hizmet verdiklerine karşı, duygudan yoksun bir biçimde, bireylerin kendine özgü birer varlık olduklarını dikkate almaksızın davranmalarını tanımlayan 6 maddeden oluşmaktadır. Kişisel Başarı Duygusunda Azalma alt ölçeği, insanlarla yüz yüze çalışılan mesleklerde kişinin kendisini işinde yeterli ve başarılı hissetmesi durumunu tanımlamakta ve 8 maddeden oluşmaktadır. Maslach Tükenmişlik Ölçeği, Ergin tarafından Türkçeye çevrilmiş ve ölçeğin 235 kişilik (doktor, hemşire, öğretmen, avukat, polis v.b.) bir grupta yapılan ön uygulamasından sonra, gruptan elde edilen verilerin analizi sonucunda ölçekte bazı değişiklikler yapılmıştır. Ölçeğin özgün formunda hiçbir zaman, yılda birkaç kere, ayda bir, ayda birkaç kere, haftada bir, haftada birkaç kere, her gün şeklinde 7 basamaklı olan cevap seçeneklerinin, hiçbir zaman, çok nadir, bazen, çoğu zaman, her zaman şeklinde beşli dereceleme olarak düzenlenmesine karar verilmiştir. Zihinsel engellilere eğitim veren öğretmenlere yapılan bu çalışmada ölçeğin beş seçenekli şekli kullanılmıştır (Oruç, 2007).

Elde edilen verilere betimsel istatistiksel işlemler (ortalama standart sapma) uygulandıktan sonra elde edilen veriler Frekans ve Ki-Kare Testleri ile analiz edilmiştir. Anlamlılık düzeyi olarak 0.01 kullanılmıştır. Veriler SPSS 17,0 Programı ile değerlendirilmiştir.

BULGULAR

Tablo 1. Deneklerin sosyo-demografik özelliklerine ait frekans ve % dağılımları

<i>Değişkenler</i>		<i>F</i>	<i>%</i>
Cinsiyet	Kadın	39	86,7
	Erkek	5	11,1
Medeni durum	Evli	27	60,0
	Bekâr	16	35,6
	Dul	2	4,4
	Boşanmış	-	-
Yaş Grubu	23-30 Yaş	23	51,1
	31-38 Yaş	7	15,6
	39-46 Yaş	4	8,9
	47-54 Yaş	6	13,3
	55 ve üstü yaş	5	11,1
Engelli çocuk var mı?	Evet	2	4,4
	Hayır	42	93,3
	Boş Bırakılan	1	2,2
Çocuk sayısı	Yok	24	53,3
	Bir	5	11,1
	İki	12	26,7
	Üç ve üzeri	4	8,9
Eğitim durumu	Lisans	3	6,7
	Yüksek lisans	35	77,8
	Doktora	7	15,6
Gelir düzeyi	Alt	5	11,1
	Orta	38	84,4
	Yüksek	2	4,4

Çalışmaya katılan deneklerden 27 kişinin evli olduğu ve en çok katılımın 23-30 yaş grubundan olduğu görülmektedir. Engelli çocuklarının olmadığını (42 kişi) ve 24 kişi de çocuğunun olmadığını belirtmişlerdir. 35 kişi yüksek lisans mezunu olduğunu, 38 kişi orta düzeyde gelir seviyesine sahip olduğunu belirtmiştir.

Tablo 2. Deneklerin mesleki bilgilerine ait frekans ve % dağılımları

<i>Değişkenler</i>		<i>F</i>	<i>%</i>
Mesleği isteyerek seçme durumu	Evet	44	97,8
	Hayır	1	2,2
Mesleği isteyerek yapma durumu	Evet	45	100,0
	Hayır	-	-
Mesleği kendine uygun bulma durumu	Evet	44	97,8
	Hayır	1	2,2
Meslekteki verim düzeyini değerlendirme	İyi	42	93,3
	Kötü	3	6,7
Mesleki açıdan geleceği değerlendirme	İyi	35	77,8
	Kötü	10	22,2
Çalışma ortamından memnuniyet durumu	Memnunum	27	60,0
	Kısmen memnunum	18	40,0
	Memnun değilim	-	-
Üstlerinden takdir görme durumu	Evet	36	80,0

	Hayır	9	20
Mesleğin toplumda hak ettiđi yeri bulması	Evet	21	46,7
	Hayır	23	51,1
	Boř Bırakılan	1	2,2
Eđitim sisteminden memnuniyet durumu	Evet	21	46,7
	Hayır	24	53,3
Fazla mesai yapma	Evet	10	22,2
	Hayır	35	77,8

Çalıřmaya katılan denekler mesleđi isteyerek seçtiklerini (44 kiři), mesleklerini severek yaptıklarını (45 kiři), mesleđi kendilerine uygun bulduklarını (44 kiři) ve verim düzeylerinin iyi olduđunu (42 kiři) belirtmiřlerdir. Çalıřma ortamından memnun olduklarını (27 kiři) ve üstlerinden takdir gördüklerini (36 kiři) fakat mesleđin toplumda hak ettiđi yeri bulmadığını (23 kiři) ve eđitim sisteminden memnun olmadıklarını (24 kiři) belirtmiřlerdir.

Tablo 3. Deneklerin boş zaman ile ilgili deđiřkenlerine ait frekans ve % dađılımları

Deđiřkenler		F	%
Stresle bař etme yolları	Sigara içme	12	26,7
	Alkol alma	2	4,4
	Arkadařlarla konuřma	33	73,3
	Yürüyüře çıkma	25	55,6
	Alıřveriře çıkma	23	51,1
	Ev iřleri yapma	8	17,8
	Kimseyle paylařmama	5	11,1
	Diđer	5	11,1
Günlük boş zaman süresi	1-3 saat	27	60,0
	4-6 saat	18	40,0
	7 saat ve üzeri	-	-
Daha fazla boş zaman isteđi	Evet	31	68,9
	Hayır	14	31,1
Boř zamanınızı nasıl deđerlendirirsiniz?	Tv izleme	22	48,9
	Müzik dinleme	25	55,6
	Kitap okuma	25	55,6
	Spor yapma	14	31,1
	El iři yapma	4	8,9
	Bahçe iřleriyle uğrařma	2	4,4
	Sosyal ve kültürel faaliyetlere katılma	15	33,3
	Gezi-tatile çıkma	12	26,7
	Sinemaya gitme	15	33,3
	Tiyatroya gitme	10	22,2
	Diđer	1	2,2
Boř zaman deđerlendirme faaliyetlerine kiminle katılırsınız?	Yalnız	7	15,6
	Eřimle	14	31,1
	Eřim ve çocuđumla	8	17,8
	Arkadařımla	16	35,6

Çalışmaya katılan denekler 1-3 saat arası günlük boş zamanları olduklarını (27 kişi) ve daha fazla boş zaman istediklerini (31 kişi) belirtmişlerdir. Boş zamanlarını genellikle müzik dinleyerek ve kitap okuyarak (25 kişi) geçirdiklerini, boş zaman değerlendirme faaliyetlerine ise arkadaşlarıyla (16 kişi) katılmayı tercih ettiklerini belirtmişlerdir.

Tablo 4. Deneklerin tükenmişlik düzeylerine ait tanımlayıcı istatistiksel değerler

Değişkenler	Puan Aralığı	F	%	$x \pm Ss$
Duygusal Tükenme	18 ve üzeri(yüksek)	29	64,4	22,60±7,42
	12-17(orta)	15	33,3	
	0-11(düşük)	1	2,2	
Duyarsızlaşma	10 ve üzeri(yüksek)	18	40,0	9,66±4,40
	6-9(orta)	18	40,0	
	0-5(düşük)	9	20,0	
Kişisel Başarı	0-21(yüksek)	32	71,1	18,15±5,43
	22-25(orta)	8	17,8	
	26 ve üzer(düşük)	5	11,1	

Deneklerden 29 kişinin duygusal tükenme, 18 kişinin duyarsızlaşma, 32 kişinin ise kişisel başarı düzeylerinin yüksek olduğu belirlenmiştir. 9 kişinin duygusal tükenme, 18 kişinin duyarsızlaşma, 8 kişinin ise kişisel başarı düzeyleri orta düzeyde olduğu ve 1 kişinin duygusal tükenme, 9 kişinin duyarsızlaşma, 5 kişinin ise kişisel başarı düzeylerinin düşük düzeyde olduğu belirlenmiştir.

Tablo 5. Deneklerin tükenmişlik düzeyleri arasındaki ilişkiye ait istatistiksel değerler

	Duygusal Tükenme	Duyarsızlaşma	Kişisel Başarı
Duygusal Tükenme	Pearson Correlation	1	
	Sig. (2-tailed)		
	N	45	
Duyarsızlaşma	Pearson Correlation	,584	1
	Sig. (2-tailed)	0,000*	
	N	45	45
Kişisel Başarı	Pearson Correlation	,235	,411
	Sig. (2-tailed)	0,120	0,005*
	N	45	45

* $p < 0,01$

Çalışmaya katılan deneklerin duygusal tükenme ile duyarsızlaşma ve kişisel başarı ile duyarsızlaşma düzeyleri arasında pozitif yönlü bir ilişki olduğu ve istatistiksel olarak anlamlı bir farklılık olduğu tespit edilmiştir ($p < 0,01$).

Çalıřmaya katılan deneklerin yař gruplarına göre tükenmiřlik düzeyleri incelendiğinde 23-30 yař ile 39-46 yař grupları arasında istatistiksel olarak anlamlı farklılık saptanmıřtır ($p<0,05$).

Tablo 6. Deneklerin yař grupları ile tükenmiřlik düzeyleri arasındaki farklılıklara ait istatistiksel deęerler ANOVA

	Varyansın Kaynađı	KT	Sd	KO	F	p	Fark Tukey
Duygusal Tükenme	Gruplar Arası	2,586	4	,646	2,588	0,051	
	Gruplar İi	9,992	40	,250			
	Toplam	12,578	44				
Duyarsızlařma	Gruplar Arası	7,581	4	1,895	4,303	0,005*	
	Gruplar İi	17,619	40	,440			1-3
	Toplam	25,200	44				
Kiřisel Bařarı	Gruplar Arası	1,320	4	,330	,678	0,611	
	Gruplar İi	19,480	40	,487			
	Toplam	20,800	44				

* $p<0,01$

TARTIřMA

Özel eęitim kurumlarında alıřan öęretmenlerin kendilerini ok iyi yetiřtirmeleri gerekir. Sadece özel eęitim kurumlarında alıřan bir birey olarak deęil, özürlü bir ocuęa sahip olan bir anne-baba gibi davranmalıdırlar. Öęretmenler bu ocukları topluma kazandırmak için ellerinden geleni yapmalıdır. Ülkemizde ve dünyada ne kadar önemli olduęu bilinen özel eęitim öęretmenlięi ülkemizde bazı sorunlar ile yüz yüzedir. Bu sorunlar ile bař etmeye alıřan öęretmen aynı zamanda görevini hakkı ile yerine getirmeye alıřmakta ve bunu başarabilmek için ise öęretmenlik mesleęinin gereęi olan belli mesleki ve karakteristik özelliklere sahip olması gerekmektedir. Bu özellikleri barındırıyor olabilmesi onun sahip olduęu iř doyumunu, tükenmiřlik ve ruh saęlıęı ile yakından iliřkisi vardır (Yięit, 2007).

Özel eęitim öęretmenlerinde tükenmiřlięin ve tükenmiřlięe neden olan deęiřkenlerin incelenmesi konuya iliřkin önlemler alınmasını kolaylařtıracaktır. Tükenmiřlik, sadece durumu yařayamı deęil, hizmet alan bireyi, alıřma arkadaşlarını, alıřılan kurumun iřleyiřini ve toplumu etkilemektedir. Bu yüzden öęretmenlik mesleęi söz konusu olduęunda tükenmiřlik kiřisel bir sorun olmaktan ıkıp toplumsal bir soruna dönüşmektedir (Oru, 2007).

Vızlı (2005), görme engelli ilköğretim okulunda çalışan öğretmenlerle normal ilköğretim okulunda çalışan öğretmenlerin tükenmişlik düzeylerinin bazı değişkenler açısından farklılaşıp farklılaşmadığını belirlemek amacıyla yaptığı çalışmada görme engelli ilköğretim okulunda çalışan öğretmenlerden 7 kişinin duygusal tükenme düzeyinin yüksek olduğunu, duyarsızlaşma düzeyinde yüksek puan alan olmadığını ve 11 kişinin kişisel başarı düzeyinin yüksek olduğunu belirlemiştir (Vızlı, 2005).

Yapılan çalışmada ise deneklerden 29 kişinin duygusal tükenme, 32 kişinin ise kişisel başarı düzeylerinin yüksek olduğu belirlenmiştir.

Özel eğitim kurumlarında çalışan öğretmenlerin, özürülü çocukların özelliklerine ve gereksinimine ilişkin özel uygulamalar ve mesleki sorumlulukları nedeniyle bu sendroma yakın oldukları düşünülerek, mesleki tükenmişlik düzeyleri ile cinsiyet, yaş, sosyo-ekonomik düzey algısı, hizmet süresi, iş arkadaşlarından destek görme, üstlerinden takdir görmeleri incelenmeye çalışılmış ve araştırmaya İzmir İl merkezinde bulunan özel eğitim kurumlarında görev yapan 48 öğretmen katılmış. Elde edilen bulgular, özel eğitim öğretmenlerinin tükenmişlik sendromunu, cinsiyet, sosyo-ekonomik düzey algısı, iş arkadaşlarından destek görme, mesleklerinin toplumda hak ettikleri yeri bulup bulmaması, üstlerinden takdir görme değişkenlerine bağlı olarak, değişen ağırlıklarla özellikle duygusal tükenme ve duyarsızlaşma boyutlarında yaşadıklarını göstermiştir (Girgin ve Baysal, 2005).

Yapılan çalışmada da Girgin ve Baysal (2005)'i destekler nitelikte sonuçlar elde edilmiştir. Deneklerden 29 kişinin "duygusal tükenme" düzeyinin, 18 kişinin de "duyarsızlaşma" düzeyinin yüksek olduğu belirlenmiştir.

Özel eğitim okullarında çalışan eğitimcilerin tükenmişlik düzeylerini ve öz-yeterlik algılarını çeşitli değişkenler açısından incelemek amacıyla yapılan çalışmaya 263 eğitimci katılmış. Araştırma sonucunda, özel eğitim okullarında çalışan eğitimcilerin tükenmişlik düzeylerinin cinsiyetlerine, eğitim düzeylerine, çalışmakta oldukları alana, meslekte çalışma sürelerine ve çalıştıkları kurum türüne göre farklılaştığı, öz-yeterlik algılarının ise belirtilen değişkenlere göre anlamlı şekilde farklılaşmadığı bulunmuştur. Ayrıca eğitimcilerin öz-yeterlik algıları ile tükenmişliğin alt ölçekleri olan duygusal tükenme ve duyarsızlaşma arasında negatif, kişisel başarı ile pozitif yönde anlamlı bir ilişki olduğu belirlenmiştir (Karahana ve Balat, 2011).

Yapılan çalışmada ise eğitim değişkeni ile duygusal tükenme ve kişisel başarı düzeyleri arasında anlamlı farklılık saptanmamıştır ($p>0,05$).

Aksoy (2007), Eskiřehir ilinde alıřan zel eđitim đretmenlerinin tkenmiřlik dzeylerini belirleyerek bazı demografik ve mesleki deđiřkenler aısından tkenmiřlik puanlarının farklılařıp farklılařmadıđını belirlemek amacıyla yaptıđı alıřmada deđiřkenler arasında istatistiksel olarak anlamlı farklılıklar olduđunu tespit etmiřtir (Aksoy, 2007). Bu alıřmayı destekleyen diđer bir alıřma ise Karahan (2008) tarafından yapılmıřtır. zel eđitim okullarında alıřan eđitimcilerin tkenmiřlik dzeyleri ile cinsiyetleri, eđitim dzeyleri, mezun oldukları alan, alıřmakta oldukları alan, meslekte alıřma sreleri, gnlk alıřma sreleri ve alıřtıkları kurum tr arasında anlamlı farklılařma saptamıřtır. Yapılan alıřmada ise sadece yař grubu deđiřkenine gre istatistiksel olarak farklılık tespit edilmiř, diđer deđiřkenler aısından anlamlı farklılıklar saptanmamıřtır.

Vızlı (2005), grme engelli ilköđretim okulunda alıřan đretmenlerin yař grubu deđiřkenine gre anlamlı bir farklılık saptamazken normal ilköđretim okullarında alıřan đretmenlerden 30-45 yař grubunda olanların 20-30 yař ve 46 yař zeri đretmenlere gre daha fazla duygusal tkenmiřlik yařadıklarını tespit etmiřtir (Vızlı, 2005).

Yapılan alıřmada 23-30 yař ile 39-46 yař grupları arasında istatistiksel olarak anlamlı farklılık saptanmıřtır ($p<0,05$).

Yiđit (2007), zel eđitim kurumlarında grev yapan đretmenlerin iř doyumunu, tkenmiřlik ve ruh sađlıđı dzeylerinin belirlenmesi amacıyla yaptıđı alıřmada đretmenlerin duygusal tkenme boyutu ve genel tkenmiřlik boyutuna sahip olduklarını belirlemiřtir. Ayrıca 26-30 yař grubunda olan zel eđitim đretmenlerinin tkenmiřliklerini 46-50 yař grubunda olan zel eđitim đretmenlerinden daha olumlu bulmuřtur (Yiđit, 2007). Yapılan alıřma bu alıřmayı destekler niteliktedir.

SONU VE NERİLER

Yapılan arařtırma sonucunda deneklerden 29 kiřinin duygusal tkenme, 18 kiřinin duyarsızlařma, 32 kiřinin ise kiřisel bařarı dzeylerinin yksek olduđu belirlenmiřtir. Ayrıca deneklerin duygusal tkenme ile duyarsızlařma ve kiřisel bařarı ile duyarsızlařma dzeyleri arasında pozitif ynl bir iliřki olduđu ve istatistiksel olarak anlamlı bir farklılık olduđu tespit edilmiřtir ($p<0,01$). Deneklerin yař gruplarına gre tkenmiřlik dzeyleri incelendiđinde 23-30 yař ile 39-46 yař grupları arasında istatistiksel olarak anlamlı farklılık saptanmıřtır ($p<0,05$). Yař ilerledike iř tecrbesinin artması ve deneyim kazanımının artması nedeniyle kiřinin iř ortamında yařadıđı olaylar karřısında duyarsızlařma dzeyinin artıř gstermesinin dođal bir sonu olduđu dřnlebilir.

Sonuç olarak öğretmenlerin görevlerini daha verimli ve etkili bir biçimde gerçekleştirebilmeleri için çalışma koşullarının pozitif düzeylere taşınması sağlanabilir. Bu nedenle koşulların iyileştirilmesi ve öğretmenlerin iş veriminin artırılması amacıyla, çalışılan kurumlar tarafından düzenli aralıklarla öğretmenlere anket çalışmaları yapılarak tükenmişlik düzeyleri tespit edilebilir ve elde edilen tespitler sonrasında çeşitli etkinlikler düzenlenerek öğretmenlerin hem fiziksel hem de zihinsel olarak rahatlamaları sağlanabilir. Öğretmenlik mesleğinin önemi ve zorlukları hakkında toplumun bilinçlendirilmesi konusunda çeşitli toplantılar düzenlenerek öğretmenlerin toplumda hak ettiği yeri bulmalarına yardımcı olunabilir. Kurumlar, öğretmenlerin boş zaman aktivitelerini yapılabilmesi için çeşitli mekânlar yaratabilirler.

KAYNAKLAR

- Aksoy, Ş. U. (2007). Eskişehir İli Özel Eğitim Kurumlarında Çalışan Öğretmenlerin Tükenmişlik Düzeylerinin Değerlendirilmesi (*Yayınlanmamış Yüksek Lisans Tezi*). Eskişehir Osmangazi Üniversitesi Sağlık Bilimleri Enstitüsü Psikiyatri Anabilim Dalı Tıbbi Psikoloji Bilim Dalı.
- Budak, G. ve Sürgevil, O. (2005) Tükenmişlik ve Tükenmişliği Etkileyen Örgütsel Faktörlerin Analizine İlişkin Akademik Personel Üzerinde Bir Uygulama, *D.E.Ü.İ.İ.B.F. Dergisi*, 20(2): 95-108.
- Dolunay, A. B. ve Piyal, B. (2003). Öğretmenlerde Bazı Mesleki Özellikler ve Tükenmişlik, *Kriz Dergisi*, 11(1): 35-48.
- Girgin, G. ve Baysal, A. (2005). Zihinsel Engelli Öğrencilere Eğitim Veren Öğretmenlerin Mesleki Tükenmişlik Düzeyi ve Bazı Değişkenler (İzmir Örneği), *Pamukkale Üniversitesi Eğitim Fakültesi Dergisi*, 18: 1-10.
- Karahan, Ş. (2008). Özel Eğitim Okullarında Çalışan Eğitimcilerin Öz-Yeterlik Algılarının ve Tükenmişlik Düzeylerinin İncelenmesi (*Yayınlanmamış Yüksek Lisans Tezi*). İstanbul: Marmara Üniversitesi Eğitim Bilimleri Enstitüsü Özel Eğitim Anabilim Dalı Zihinsel Engelliler Öğretmenliği Bilim Dalı.
- Karahan, Ş. ve Uyanık Balat, G. (2011). Özel Eğitim Okullarında Çalışan Eğitimcilerin Öz-Yeterlik Algılarının ve Tükenmişlik Düzeylerinin İncelenmesi, *Pamukkale Üniversitesi Eğitim Fakültesi Dergisi*, 29(1): 1-14.
- Kayabaşı, Y. (2008). Bazı Değişkenler Açısından Öğretmenlerin Mesleki Tükenmişlik Düzeyleri, *Sosyal Bilimler Dergisi*, 20: 1-22.
- Vızlı, C. (2005). Görme Engelliler İlköğretim Okullarında Çalışan Öğretmenlerle Normal ilköğretim Okullarında Çalışan Öğretmenlerin Tükenmişlik Düzeylerinin Karşılaştırılması (Üsküdar İlçesi Örneği) (*Yayınlanmamış Yüksek Lisans Tezi*). İstanbul: Marmara Üniversitesi Eğitim Bilimleri Enstitüsü Eğitim Bilimleri Anabilim Dalı halk Eğitim Bilim Dalı.
- Yiğit, A. (2007). Özel Eğitim Kurumlarında Çalışan Öğretmenlerin İş Doyumu Tükenmişlik ve Ruh Sağlığı Düzeylerinin Çeşitli Değişkenler Açısından İncelenmesi (*Yayınlanmamış Yüksek Lisans Tezi*). Niğde: Niğde Üniversitesi Sosyal Bilimler Enstitüsü Eğitim Bilimleri Anabilim Dalı Eğitim Programları ve Öğretimi Bilim Dalı.

İNTERNET KAYNAKÇASI

- Oru, S. (2007). zel Eđitim Alanında alıřan đretmenlerin Tkenmiřlik Dzeylerinin Bazı Deđiřkenler Aısından İncelenmesi (Adana İli rneđi). ukurova niversitesi Sosyal Bilimler Enstits İlkđretim Anabilim Dalı. *Yayınlanmamıř Yksek Lisans Tezi*.
<http://library.cu.edu.tr/tezler/6506.pdf> 02.12.2009.
- Sahan, E. (2008). Zihinsel Engellilerin Eđitim Amaları.
<http://www.rehabilitasyon.com/index.php?ct=2181&tab=3&act2=read&p=3&aid=3346>
23.11.2009
- Topalođlu, M., Ko, H. Ve Yavuz, E. (2007). đretmenlerin Mesleki Tkenmiřlik Dzeylerinin Belirlenmesine Ynelik Bir Arařtırma. *Kamu-İř.* 9(3):1-22. <http://www.kamu-is.org.tr/pdf/933.pdf>
04.12.2009

Gençlerde Rekreasyonel Fiziksel Aktiviteler ile Yařam Kalitesi Arasındaki İliřki

Nurten DİNÇ

T.C. Celal Bayar Üniversitesi,
Beden Eđitimi ve Spor Yüksekokulu
E-posta: nurten.dinc@hotmail.com

Pınar GÜZEL

T.C. Celal Bayar Üniversitesi,
Beden Eđitimi ve Spor Yüksekokulu
E-posta: pnrguzel@yahoo.com

ÖZ

Günümüz gençliğinde fiziksel, psikolojik ve sosyal deđişimler yoğun olarak yaşanmaktadır. Bu nedenle bu döneme ilişkin yařam kalitesinin artırılması arařtırmalarına da duyulan ilgi ve gösterilen önemde artmaktadır. Yařam kalitesi kısaca bireylerin biyolojik bütünlüğüne ek olarak, psikolojik, sosyal ve ekonomik rahatlıktır. Bu fizyolojik ve sosyolojik parametreler ile ilgili rahatlığın sağlanmasında özellikle gelişim çađındaki gençlerin sürdürülebilir rekreatif aktivitelere katılımı teşvik edilmelidir. Bu bağlamda arařtırmanın amacı, gençlerde rekreasyonel fiziksel aktivitelere katılım ile yařam kalitesinin (QoL) artırılması arasındaki ilişkiyi “etkinlik teorisi” (activity theory) kapsamında incelemektir. Arařtırmanın yöntemi bu doğrultuda betimsel tarama modeli olarak belirlenmiştir. Rekreasyonel fiziksel etkinliklere katılarak serbest zamanlarını aktif geçiren bireylerin özellikle bilişsel ve sosyal gelişimi destekleyici etkinlikler ile uğraşması sonucunda, bireylerde sağlıklı bir yařam, fiziksel ve zihinsel sağlığın korunması, geliştirilmesi, çeşitli kronik hastalıkların tedavilerinin desteklenmesi ve sosyalleşme gibi sonuçları beraberinde getirerek yařam kalitesinde de artış sağlanması beklenmektedir. Arařtırma ile sürdürülebilir rekreasyonel etkinliklere ilişkin genel deđerlendirmeler ortaya konacaktır.

Anahtar sözcükler: Rekreatif aktivite, fiziksel aktivite, yařam kalitesi, sürdürülebilirlik

GİRİŞ

Günümüz gençliğinde insanın sürekli hareket etme ihtiyacı teknoloji çağında yaşıyor olmamız nedeniyle yerine getirilememekte ve bu hareketsizliğe yönelme durumu fiziksel, psikolojik ve sosyal deđişimler yoğun olarak beraberinde getirmektedir. Bu nedenle bu döneme ilişkin yařam kalitesinin artırılması arařtırmalarına da duyulan ilgi ve gösterilen önemde artmaktadır.

Rekreasyonel fiziksel aktivitelere aktif katılarak serbest zamanlarını aktif geeren bireylerin zellikle biliřsel ve sosyal geliřimi destekleyici etkinlikler ile uęrařması sonucunda, bireylerde saęlıklı bir yařam, fiziksel ve zihinsel saęlıęın korunması, geliřtirilmesi, eřitli kronik hastalıkların tedavilerinin desteklenmesi, obezitenin azalması, sedanter yařam stilinde dūřuř ve sosyalleřme gibi sonuları beraberinde getirerek yařam kalitesinde de artıř saęlanması beklenmektedir.

YÖNTEM

Yařam kalitesi kısaca bireylerin biyolojik bütünlüęüne ek olarak, psikolojik, sosyal ve ekonomik rahatlıktır. Bu fizyolojik ve sosyolojik parametreler ile ilgili rahatlıęın saęlanması zellikle geliřim aęındaki gençlerin sürdürülebilir rekreatif aktivitelere katılımı teřvik edilmelidir. Arařtırmada gençlerde rekreasyonel fiziksel aktivitelere katılım ile yařam kalitesinin (QoL) arttırılması arasındaki iliřki "etkinlik teorisi" (activity theory) kapsamında deęerlendirilmiřtir. Arařtırmanın yöntemi bu doęrultuda betimsel tarama modeli olarak belirlenmiřtir. Betimsel tarama modeli gemiřte ya da halen varolan bir durumu varolduęu řekliyle betimlemeyi amalayan arařtırmalara uygun bir modeldir. (Karasar 1994). Bu yöntem kapsamında zellikle Dünya Saęlık Örgütü (WHO) arařtırma ve raporları arařtırılmıř ve deęerlendirilmiřtir.

Arařtırmanın amacına uygun bir biçimde, yařam kalitesinin tanımlanmasının ardından, alıřmanın sonraki bölümlerinde rekreasyonel aktivitelere katılımın fizyolojik ve sosyolojik açıdan önemi ve etkinlik teorisi kapsamında rekreasyonel etkinliklerde sürdürülebilirlik konusu aktarılmaya alıřılmıřtır.

Yařam Kalitesi (QoL)

WHO Yařam Kalitesini, sadece hasta olmama durumu deęil, fiziksel, zihinsel ve sosyal anlamda iyi olma hali olarak tanımlamıřtır. Ayrıca WHO'ya göre yařam kalitesi; bireylerin kültür ve deęerler sistemi ierisinde, amaları, beklentileri, standartları ve ilgileri doęrultusunda yařamdaki pozisyonlarını algılamaları olarak tanımlanmaktadır (WHO 1997, s: 2).

Yařam kalitesi kültürel sosyal ve fiziksel faktörlerden etkilenmektedir. Egzersizle birlikte fiziksel ve psikolojik yönden yařam kalitesinde geliřme gözlenmektedir. Düzenli fiziksel aktivite yařlılarda, gençlerde ve farklı saęlık kořullarına sahip kiřilerde daha iyi yařam kalitesiyle iliřkilidir (Moura ve ark. 2012).

Fiziksel hareketsizlik saęlık iin zararlıdır ve birok hastalıęın geliřmesine sebebiyet verir. Kalp hastalıklarının %36'sı, osteoporozun %27'si, fel, hipertansiyon diyabet, kolon kanseri'nin %20'si ve göęüs kanseri'nin %11'inin fiziksel

hareketsizlikten kaynaklandığı belirtilmektedir (McGrath ve ark. 2010). Bélanger ve arkadaşları (2011) kanserle mücadele eden genç bireylerde fiziksel aktivite ve yaşam kalitesi arasında güçlü bir ilişki saptamışlardır. Baillot ve arkadaşları (2012) 8 haftalık aerobik egzersiz programı ile obez diyabetik erkeklerde fiziksel kapasite ve yaşam kalitesinin geliştiğini belirtmişlerdir. Bello ve arkadaşları (2011) tip II diyabetli hastalarda 8 haftalık aerobik egzersiz programını takiben yaşam kalitesinde ve düşük dansiteli lipoprotein, yüksek dansiteli lipoprotein ve kan şekerinde gelişmeler saptamışlardır. Ganderton ve arkadaşları (2011), pulmoner arteriyel hipertansiyonlu kişilerde 12 haftalık egzersiz programı ile yaşam kalitesinin geliştiğini belirtmişlerdir. Moura ve arkadaşları (2012) fiziksel aktivite ve yaşam kalitesi arasında pozitif ilişki saptamışlardır.

Rekreasyonel Aktiviteler ve Aktivitelere Katılımın Fizyolojik ve Psiko-Sosyolojik Önemi

Çağımızda artan ekonomik, kültürel ve sosyal ihtiyaçlar ve de teknolojik gelişimlere ayak uydurma çabası beraberinde yoğun, yorucu ve monoton bir yaşam tarzı ortaya çıkarmıştır. Bu durumdan bedenen ve zihinsel olarak uzaklaşmak isteyen insanlar serbest zaman etkinliklerinin yani rekreasyonel etkinliklerin ortaya çıkmasına sebep olmuşlardır. Kendilerini yenilemek, dinlenmek ve eğlenmek adına yaptıkları etkinlikler yaşam tarzlarında bu yönde değişim eğilimine yol açmıştır. Young ve arkadaşları (2004: 58) da rekreasyonu, toplum içindeki kişilerin ya da grupların kendini daha iyi hissetmeye, sağlıklı olmaya ve beceri gelişimine yardımcı olan herhangi bir serbest zaman etkinliğine gönüllü katılım olarak tanımlamışlardır.

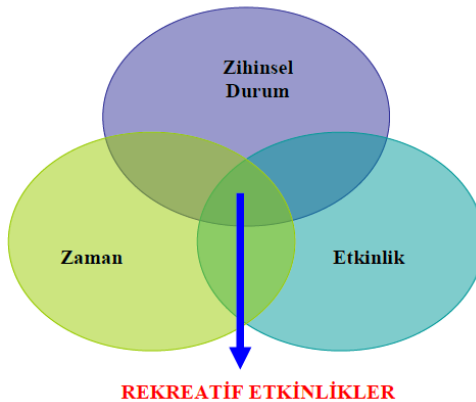

Şekil 1. Serbest zaman etkinliklerinin tanımı (Cheung, MC. Ve Ark., 2009, ss: 15).

Ülkeden ÷lkeye deęişmesine raęmen Avrupa Birlięi'ne üye ÷lkelerdeki 15 yař ve üstü bireylerin üçte ikisi önerilen düzeylerde fiziksel olarak aktif deęillerdir. Avrupa'da, okul çaęındaki çocukların sadece üçte bir oranı fiziksel aktivite programı ile tanışmaktadır. Bu rahatsız edici bulgular, son yıllarda tüm yař gruplarında fiziksel aktiviteye katılımda süregelen bir düşüş olduğunu yansıtmaktadır. Bu durum büyük ölçüde; iş yaşantısı ve günlük görevlerin makineleşmeye dönüşmesi, emek tasarrufu sağlayan cihazların artması (yürüme ya da bisiklet kullanma yerine taşıt kullanımı, vb.) ve serbest zamanlarını pasif olarak geçirme alışkanlıklarının artması (TV seyretme, bilgisayar kullanma, vb.) nedeniyle ortaya çıkmaktadır (Edwards, P., Tsouros, A., WHO, 2006, s: 1).

Saęlığı geliştirici fiziksel aktivitelere düşük katılım sergileme önemli ölçüde nüfusun saęlığını da etkilemektedir. Fiziksel hareketsizlik Avrupa Bölgesinde yılda tahmini 600.000 ölüme neden olmakta ve erken ölüm ve sakatlıkta yıllık 5.3 milyon kayıba yol açmaktadır. Fiziksel hareketsizlik kardiovasküler hastalıklar, diyabet rahatsızlıkları ve belirli kanser türleri de dâhil olmak üzere birçok kronik hastalarda artışa neden olmaktadır. İngiltere'de yapılan araştırma raporlarına göre, obeziteye harcanan maliyetler hariç olmak üzere, yıllık fiziksel hareketsizliklerin yıllık maliyeti 17.5 milyar €'dur. İsviçre'de de yapılan benzer bir arařtırmaya göre de kişi başı yıllık fiziksel hareketsizlięin maliyeti 220€ ve 440€ arasında olmaktadır. Son yıllarda Avrupa'da beslenme alışkanlıklarının deęiřmesi ile beraber fiziksel aktivitelere katılımda görülen düşüş obezite düzeylerinde büyük artışa neden olmaktadır. Bazı ÷lkelerde yetişkinlerin yarıdan fazlası aşırı kilolu bireylerden oluşurken, Avrupa Birlięi'nde tahmini 14 milyondan fazla çocuk aşırı kiloludur ve bu oranın 3 milyonu obezdir. Avrupa Birlięi Beslenme, Fiziksel Aktivite ve Saęlık Platformu bu sorunun çözümünü için fiziksel aktiviteyi beř anahtar alandan biri olarak desteklemektedir. (Edwards, P., Tsouros, A., WHO, 2006, s: 2).

Düzenli yapılan fiziksel aktivite veya egzersiz, saęlığı düzenlemektedir. Egzersiz fiziksel olduğu kadar psikolojik iyilik haline de olumlu etkilemektedir. Sporun ve egzersizin psiko ve sosyal fonksiyonları vardır. Bu tür aktiviteler, gücün yanında kendine güveni ve kendine saygıyı da artırmaktadır. Fiziksel forumdalık ile pozitif duygusallık arasında belirgin korelasyon bulunmaktadır. Egzersiz antrenmanları ile stres azalırken, bilinç fonksiyonlarını açılmaktadır. Bunun yanı sıra, anksiyete düşmekte, yumuşak depresyonda ve birçok kronik hastalıklarda olumlu etkiler alınmaktadır. Ayrıca egzersiz sosyal kimlik duygusunu korumaya yardımcı olabilmektedir (Kırmızıgil, B., 2007, s: 24).

Spor ve Sürdürülebilirlik

Sürdürülebilir kalkınmanın ana temaları arasında ekonomik, toplumsal ve çevre boyutu yer almaktadır. Bu boyutlardan toplumsal yani sosyalleşme boyutunda sporun önemi büyüktür. Çünkü spor; sosyal eşitliğin sağlanmaya çalışıldığı çok güçlü bir araçtır. Yaşam kalitesi, sağlık, faal toplumlar, okullar, fırsat eşitliği ve sosyal bütünlük gibi politikaların gelişiminde spor olgusu önemli bir rol üstlenmektedir (DCMS, 2008). Spor kavramı içerisinde insanların kendilerini ifade edecekleri bir alanın bulunması en azından bu tür etkinliklere destek vererek bir sosyalleşme süreci içerisinde yer almaları psiko-sosyal bakımdan gelişmelerine yardımcı olmaktadır (Küçük ve Koç, 2004).

Etkinlik Teorisi (Activity Theory)

Hızla gelişen uygarlaşma süresi boyunca, yoğun iş temposu ve stresinden uzaklaşmak amacıyla insanlar serbest zamanlarını kendileriyle baş başa kalarak geçirmektedirler. Bu uygulamalar, serbest zamanın değerlendirilmesinde hem aktif hem de pasif şekillerde gerçekleşmektedir. Zamanı pasif değerlendiren bireyler, daha sıklıkla televizyon ve internet dünyasının etkisinde kalarak toplumla birlikte yapılabilen serbest zaman etkinliklerine katılım göstermemektedirler. Özellikle teknoloji çağından etkilenen küçük yaşlardaki çocuklar serbest zamanlarını hareketsiz bir yaşam tarzı ile geçirmektedirler. Yeni ve kişiye özgü serbest zaman değerlendirme yani "yaşam biçimi aktiviteleri" olarak da adlandırılabilen süreci aktif değerlendiren bireyler ise, doğal yaşam rekreasyonu, fitness ve sağlık amaçlı aktivitelere katılım göstermektedirler (Maciaszek, J., 2009, s: 189).

Serbest zamanını aktif olarak geçirme temelli olan Etkinlik Teorisi, bireylerin farklı türlerdeki aktivitelere ve bu aktivitelerin bileşenlerine sürekli katılımın önemini vurgulamaktadır. Aktif olma hali bireyin uzun yaşam sürecine ciddi katkı yapmakta ve yaşantısının ilerleyen döneminde bu durumdan faydalanmasına yardımcı olmaktadır. Etkinlik teorisine göre, günlük serbest zaman etkinliklerine katılım, bireyi fiziksel, zihinsel ve sosyal yönden desteklemekte ve hastalıkların, sakatlık ve engellerin önlenmesine de katkı sağlamaktadır. Yapılan farklı aktiviteler farklı bireysel ihtiyaçların giderilmesine yardımcı olmaktadır. Örneğin, satranç oynamak bireyin bilişsel gelişimine katkı sağlamaktadır ve ayrıca toplumsal ilişkiler kurmada da rol oynamaktadır. Bu tip aktiviteler rekreatif etkinlik olarak tanımlanmaktadır. Etkinlik Teorisi, WHO tarafından aktif yaşlanma yaklaşımı olarak da desteklenmektedir (Cheung, MC. Ve Ark., 2009, ss: 15-16).

SONUÇ

Rekreasyonel fiziksel etkinliklere katılarak serbest zamanlarını aktif geçiren bireylerin özellikle bilişsel ve sosyal gelişimi destekleyici etkinlikler ile uğraşması sonucunda, bireylerde sağlıklı bir yaşam, fiziksel ve zihinsel sağlığın korunması, geliştirilmesi, çeşitli kronik hastalıkların tedavilerinin desteklenmesi ve sosyalleşme gibi sonuçları beraberinde getirerek yaşam kalitesinde de artış sağlanmaktadır.

Yaşantılarının ileriki dönemlerinde fiziksel, zihinsel ve sosyal olarak sağlıklı bireylerin yetişmesi toplum kültürü olarak serbest zamanlarını aktif değerlendiren, etkin ve sürdürülebilir aktivitelere katılım sağlayan bir kitle politikasının desteklenmesi ile mümkün olmaktadır. Bu nedenle özellikle çocukluk ve gençlik dönemlerinde “aktif serbest zaman” bilincinin önemi vurgulanmalı, eğitim temelli spor kültürü kazanımı sağlanmalı ve de rekreatif etkinliklerin gerçekleştirilebileceği aktivite alanları, dinlenme ve eğlenme ortamları ile ilgili plan ve proje sayılarının ve uygulanabilirliklerin artırılması gerekmektedir.

KAYNAKÇA

- Çelebi, M. (2009). Obezite, Eğitim ve Yaşam Kalitesi Sarmalında, Rekreasyon Programlarının ve Yönetiminin Rolü, *International Congress of Sport for All and Sport Tourism*, 05-08 November, Antalya-Turkey.
- Baillot, A., Vibarel-Rebot, N., Amiot, V., Emy, P., Collomp, K., (2012). Effects of an 8-Week Aerobic Exercise Training on Saliva Steroid Hormones, Physical Capacity, and Quality of Life in Diabetic Obese Men, *Horm Metab Res*, 44(2): 146-51
- Bélangier, L.J., Plotnikoff, R.C., Clark, A., Courneya, K.S., (2011). Physical activity and health-related quality of life in young adult cancer survivors: a Canadian provincial survey, *J Cancer Surviv*, 5: 44-53
- Bello, A.I., Owusu-Boakye, E., Adegoke, B.O.A., Adjei, D.N., (2011). Effects of aerobic exercise on selected physiological parameters and quality of life in patients with type 2 diabetes mellitus, *Int J Gen Med.*, 4: 723-727.
- Cheung, MC., Ting, W., Chan, LY., Ho, KS., Chan, WM., (2009). Leisure Participation and health-related quality of life of community-dwelling elders in Hong Kong, *Asian Journal of Gerontol Geriatr*, 4: 15-16.
- Edwards, P., Tsouros, A., (2006). *Promoting Physical Activity and Active Living in Urban Environments, The Role of Local Governments Solid Facts*. Kopenag: The WHO Regional Office Publications.
- Ganderton, L., Jenkins, S., Gain, K., Fowler, R., Winship, P., Lunt, D., Gabbay, E., (2011). Short term effects of exercise training on exercise capacity and quality of life in patients with pulmonary arterial hypertension: protocol for a randomised controlled trial, *Pulmonary Medicine*, 11:25.
- Karasar N. (1994). *Bilimsel Araştırma Yöntemi*, 6. Basım, Ankara.
- Kırmızıgöl, B., (2007). Rekreatif Aktivitelerin Kas Hastalarının Solunum Kapasitelerine ve Yaşam Kalitelerine Etkileri (*Basılmamış Yüksek Lisans Tezi*). İstanbul: Marmara Üniversitesi Sağlık Bilimleri Enstitüsü.

- Küçük, V., Koç, H., (2004). Psiko-Sosyal Gelişim Süreci İçerisinde İnsan ve Spor İlişkisi, *Dumlupınar Üniversitesi Sosyal Bilimler Dergisi*, 10: 131–141.
- Maciaszek, J. (2009). *Interest in the Individual and Team Forms of Sport and Recreation Among Young Women and Men*, 8th International Session for Educators and Officials of Higher Institutes of Physical Education, 10–17 July 2008, The International Olympic Academy and International Olympic Committee.
- McGrath, J.A., O'Malley, M., Hendrix, T.J., (2010). Group exercise mode and health-related quality of life among healthy adults, *Journal of Advanced Nursing*,
- Moura, G.C., Pucci, F., Rech, C.R., Fermino, R.C., Reis, R.S., (2012). Association between physical activity and quality of life in adults, *Rev Saúde Pública*, 46(1)
- Young, M., Potgieter, N., Madiba, K. (2004). Sport and Recreation Needs at the Westelikes Recreation Centre, International Conference on Leisure, *Tourism and Sport Education, Integration, Innovation*, Cologne.

İNTERNET KAYNAKÇASI

- Department for Culture, Media and Sport (DCMS), (2008). Sustainable Development Strategy: Sectors, Sport, www.culture.gov.uk/images/publications/sdsSport.pdf, Web Erişim: 07.03.2009.
- World Health Organization (WHO), (1997). WHOQOL, Measuring Quality of Life, Programme on Mental Health, WHO Publications, s: 2, http://www.who.int/mental_health/media/68.pdf, Web Erişim: 30.01.2012.

Doęa Yürüyüşlerine Katılım Motivasyon Ölçeęi: Geçerlik ve Güvenirlik Çalıřması

Erdoğan EKİNCİ

T.C. Gazi Üniversitesi,
Saęlık Bilimleri Enstitüsü
E-posta: erdogan.ekinci@gmail.com

Fatih YENEL

T.C. Gazi Üniversitesi,
Beden Eęitimi ve Spor Yüksekokulu
E-posta: fyenel@gazi.edu.tr

Halil SAROL

T.C. Gazi Üniversitesi,
Beden Eęitimi ve Spor Yüksekokulu
E-posta: hсарol@gmail.com

Öz

Bu çalıřmanın amacı, "Doęa Yürüyüşlerine Katılım Motivasyon Ölçeęi"nin (DYKMÖ) Ankara'da bulunan Gönüllü Spor Birlikleri bünyesinde doęa yürüyüşlerine katılan bireyler için geçerliğini ve güvenirliliğini test etmektir. Çalıřmaya, 99 erkek (yař = 40.65± 9.81) ve 83 kadın (yař = 36.95± 9.35) toplam 182 doęa yürüyüşçüsü gönüllü olarak katılmıştır. "Doęa Yürüyüşlerine Katılım Motivasyon Ölçeęi"nde katılımcılardan doęa yürüyüşlerine katılmalarında etken olabileceęi düşünölen nedenlerin önem derecesini "Kesinlikle Katılıyorum (1)" ve "Kesinlikle Katılmıyorum (5)" řeklinde 5'li Likert tipi ölçek üzerinde deęerlendirmeleri istenmiştir. "Doęa Yürüyüşlerine Katılım Motivasyon Ölçeęi"nin yapısal geçerliliğini test etmek için toplam 46 madde ile Temel Bileşenler (Principle Component) faktör analizi yapılmıştır. Yük matrisi sonuçları incelendiğinde, ölçeğin 5 faktörlü bir yapıya sahip olduęu ve 22 maddenin ölçekten çıkarılması gerektięi anlaşılmıştır. Ölçeğin son halinde yer alan 24 maddenin faktör yüklerinin 0.40'dan büyük olduęu ve .509-.794 arasında deęiřtięi tespit edilmiştir. Ölçekte yer alan 24 madde 182 katılımcı için ölçeğin % 54'ünü açıklamaktadır. Faktör analizi sonuçlarına göre "Doęa Yürüyüşlerine Katılım Motivasyon Ölçeęi"nde yer alan alt boyutlar (a) sosyal (8 madde), (b) saęlık (4 madde), (c) eęitim (5 madde), (d) zaman (4 madde) ve (e) gözlem (3 madde) olarak adlandırılmıştır. Ölçeğin güvenirliliğini test etmek için hesaplanan Cronbach Alpha iç tutarlılık katsayısının ise .70 (gözlem) ile .87 (eęitim) arasında deęiřtięi bulunmuştur. Bununla birlikte, toplam ölçek iç tutarlılık katsayısı .83 olarak hesaplanmıştır. Elde edilen sonuçlara göre, "Doęa Yürüyüşlerine Katılım Motivasyon Ölçeęi"nin bireylerin doęa yürüyüşü aktivitelerine katılmalarında etken olan faktörleri deęerlendirmek için geçerli ve güvenilir bir ölçek olduęu söylenebilir.

Anahtar sözcükler: Boř zaman, doęa yürüyüşü, geçerlik, güvenirlik

GİRİŞ

Azalan çalışma saatleri, artan boş zaman, düzenli çalışma hayatı, standart bir yaşamın gelişmesine ve böylece kent insanının doğadan yabancılaşmasına neden olurken, aynı zamanda doğanın rekreatif amaçlı kullanımı için büyüyen bir talebe de yol açmıştır. Yapılan çalışmalar doğa tabanlı rekreasyonun yükselen bir eğilim içerisinde olduğunu, özellikle doğa sporlarının gelişen dünyada genel bir olgu olduğunu göstermektedir (Vaara ve Matero, 2011).

Doğa sporlarına duyulan gereksinimin artış nedenlerinin başında sanayileşme ve kentleşme gelmektedir. Kentsel alanlarda yaşanan bu değişim, kent yaşamının monotonluğu ve bunalımından kaçma arzusu, insanların doğa sporlarına katılımını etkileyen önemli faktörlerdir. (Ardahan ve Yerlisu Lapa, 2011). İnsanların yaşadığı çevrede gerçekleşen bu olumsuz değişimler, rekreasyona duydukları gereksinimin büyük oranda artmasına neden olmuştur. Bu durumda kent insanı, zaman zaman rekreatif etkinliklere ulaşmak amacıyla, bir parçası olduğu ama koparıldığı doğaya geçici de olsa dönmenin yollarını aramaktadır. Bu nedenden kent insanı, yaşamını olumsuz yönde etkileyen çevreden uzaklaşarak, özellikle doğaya yönelmeye başlamıştır (Tütüncü ve Kuşluvan, 1997). Tüm bu nedenlerden dolayı, artık insanlar kapalı mekanlar yerine doğal alanlarda yapılan sporları tercih etmektedir. Bu değişimle birlikte insanın doğaya bakışı da farklı bir boyut kazanmıştır (Ekici ve diğerleri, 2011).

Doğada yapılan sportif etkinlikler “doğa sporları”, “açık alan rekreasyonu”, “macera sporları”, “macera rekreasyonu”, olmak üzere içinde bulundukları risk faktörlerine ve kullanılan yardımcı unsurlara bağlı olarak değişik isimlerle sınıflandırılmıştır. Doğa yürüyüşü, kampçılık, balıkçılık, kano, dağcılık, kayak, su kayağı, hava sporları gibi geniş etkinlik yelpazesi yoluyla katılımcıların doğal çevre ile etkileşime girmelerine açık alan rekreasyonu yani doğa sporları adı verilmektedir (Koçak ve Balcı, 2010).

Doğa sporları, insanın sahip olduğu bilgi, beceri ve kondisyonu ile hiçbir motor ve hayvan gücü desteği alınmaksızın, doğada var olan potansiyel zorluk ve risklere karşı mücadele etme ve yaşamı sürdürme etkinlikleridir (Dinç, 2006). Bir başka tanıma göre ise, doğa sporları insanları doğayla bütünleştiren uygulaması büyük zevk ve heyecan veren, tutku yaratan, seyretmesi heyecan uyandıran, doğa özlemine ortaya koyan bir spor dalıdır (Bektaş, 2010).

Doğa sporlarının bünyesinde çok çeşitli spor türleri bulunmaktadır, bu türlerden birisi de doğa yürüyüşüdür. Doğa yürüyüşü doğasever insanların, doğal güzellikleri yaşamak ve doğada bulunmak amaçlı gerçekleştirdikleri kişisel veya grup etkinlikleri olarak başlamıştır. Doğa yürüyüşleri, genellikle kent

stresinden kurtulmak isteyenlerin, hafta sonunda ya da gnbirlik, kente yakın parkurlarda profesyonel bir rehber eřlięinde gerekleřtirdikleri bir doęa aktivitesidir (Aıksz ve dięerleri, 2006).

Ancak gnmzde doęa yryř kavramı bir doęa sporu faaliyeti olarak anlam kazanmıřtır. Daha ok daęcılıęın bir alt branřı olarak bilinse de bařlı bařına sportif bir etkinliktir. aędař anlamı ise, bir blgenin daęlık kesimlerinde, daęcılık teknięi gerektirmeden, zor ve sarp yerlere girmeden, kk patikalarda takip edildięi, belirli zorluklar ve zellikler gsteren doęa kořullarında, yař gruplarına uygun ve zamanla sınırlı olarak dzenlenen uzun yryřlerin genel adıdır. (Erdoęan, 2003).

Doęa yryř gnmzde, bir boř zaman etkinlięi, kendi kendini kanıtlanma, huzur ve rahatlık arama, doęayla iliřki kurma baęlamında aęırlılıęını hissettirmektedir (Le Breton, 2008). Bireyler, bu kapsamda sosyalleřmek, saęlıklarını korumak veya saęlıklarını geri kazanmak, doęayı gzlemlemek, doęa hakkında eęitim almak, boř zamanını deęerlendirmek vb. birok nedenden dolayı doęa yryřlerine katılmaktadırlar. Literatr incelendięinde dięer lkelerde bireyleri doęada yapılan yryř veya farklı trdeki rekreatif aktivitelere motive eden faktrlerin belirlenmesine ynelik eřitli alıřmaların olduęu (Lang ve O'leary, 1997) ancak Trkiye'de bu konuda yapılmıř arařtırmanın sınırlı dzeyde kaldıęı anlařılmaktadır.

Bu baęlamda alıřmanın amacı, doęa yryřlerine katılan bireylerin katılım motivasyonlarını lebilecek geerli ve gvenilir yeni bir lme aracı geliřtirmektir.

YNTEM

alıřmaya, 99 erkek (yař = 40.65± 9.81) ve 83 kadın (yař = 36.95± 9.35) toplam 182 doęa yryřs gnll olarak katılmıřtır. "Doęa Yryřlerine Katılım Motivasyon leęi"nde katılımcılardan doęa yryřlerine katılmalarında etken olabileceęi dřnlen nedenlerin nem derecesini "Kesinlikle Katılıyorum (1)" ve "Kesinlikle Katılmıyorum (5)" şeklinde 5'li Likert tipi lek zerinde deęerlendirmeleri istenmiřtir. "Doęa Yryřlerine Katılım Motivasyon leęi"nin yapısal geerlilięini test etmek iin toplam 46 madde ile Temel Bileşenler (Principle Component) faktr analizi yapılmıřtır (Bykztrk ve dięerleri, 2010). Geliřtirilen leęin gvenirlięini test etmek iin ise i tutarlılık katsayısı hesaplaması yapılmıřtır.

BULGULAR

Ölçeğin faktör yapısının doğa yürüyüşlerine katılan bireylere uygunluğunu ve yapı geçerliğini test etmek için katılımcıların doğa yürüyüşü aktivitelerine yönelik motivasyon puanlarına varimax dönüştürmesine göre Temel Bileşenler (Principal Component) analizi yapılmıştır. Ölçeğin standardizasyonu çalışmasında maddeler için kesme noktası olarak .40 katsayısı alınmıştır. Elde edilen verilerin faktör analizi için uygunluk düzeyini test etmek için yapılan işlem sonucunda KMO değerinin .874, Barlett testi değerinin ise 4346,334 olduğu yani verilerin analiz için uygunluğu tespit edilmiştir. Analiz sonuçları “Doğa Yürüyüşlerine Katılım Motivasyon Ölçeği” için orijinal ölçekte olduğu gibi 5 faktörlü yapıyı desteklemekte (sosyal, sağlık, eğitim, zaman ve gözlem) ve 182 doğa yürüyüşçüsü için ölçeğin % 54’ünü açıklamaktadır. Yük matrisi sonuçları incelendiğinde, ölçeğin 5 faktörlü bir yapıya sahip olduğu ve 20 maddenin ölçekten çıkarılması gerektiği anlaşılmıştır. Ölçeğin son halinde yer alan 26 maddenin faktör yüklerinin .40’dan büyük olduğu ve .509-.794 arasında değiştiği tespit edilmiştir (Tablo 1).

Tablo 1. Doğa yürüyüşlerine katılım motivasyon ölçeği’nde yer alan maddelerin temel bileşenler faktör yükleri

<i>Maddeler</i>	<i>Faktörler</i>				
	1	2	3	4	5
<i>Sosyal</i>					
S11 Kentteki sorunları unutturur	.794				
S3 Beni huzurlu hissettirir	.739				
S19 Ailemle birlikte doğada zaman geçirmemi sağlar	.580				
S20 Beni sosyalleştirir	.578				
S5 Gereksiz şeyleri düşünmemi engeller	.574				
S18 Arkadaşlarımla birlikte olmama sağlar	.570				
S1 Beni daha özgür hissettirir	.554				
S2 İş stresinden kurtarır	.531				
<i>Sağlık</i>					
S6 Beni dinlendirir		.634			
S7 Daha sağlıklı görünmemi sağlar		.598			
S4 Beni daha güçlü hissettirir		.581			
S8 Formumu korumama sağlar		.515			
<i>Eğitim</i>					
S17 Yaratıcılığımı ve üretkenliğimi artırır			.762		
S14 Yeni yerler keşfetmemi sağlar			.719		
<i>Maddeler</i>			<i>Faktörler</i>		

	1	2	3	4	5
S15 Őehirdeki evre kirliliđinden uzak kalmamı sađlar			.619		
S16 Zor kořullarla bařa ıkmamı đretir			.604		
S9 Yeni aktiviteler denememi sađlar			.509		
Zaman					
S22 İyi vakit geirmemi sađlar				.760	
S21 Dođada zaman geirmeyi sađlar				.717	
S23 Her mevsimde rahatlıkla yapılabilir				.534	
S24 Etkinlik zamanı uygundur				.528	
Gözlem					
S13 Dođayı gözlemlememi sađlar					.763
S10 Bölgedeki bitkileri gözlemlememi sađlar					.719
S12 Bölgedeki hayvanları gözlemlememi sađlar					.693

Öleđin güvenilirliđini test etmek iin sosyal bilimler alanında sıklıkla kullanılan bir metot olan Cronbach Alpha analiz yöntemi kullanılmıřtır. Cronbach Alpha katsayısının hesaplanması ölekte bulunan maddelerin i tutarlılıđını kestirmek ve dolayısıyla öleđin homojen bir yapıya sahip olup olmadıđını belirlemek aısından oldukça önemlidir (Büyüköztürk ve diđerleri, 2010). Tablo 2’de DYKMÖ’nin 5 alt boyutu iin hesaplanan Cronbach Alpha i tutarlılık katsayıları sunulmuřtur.

Tablo 2. Dođa yürüyüřlerine katılım motivasyon öleđi’nde yer alan maddelerin i tutarlılık katsayıları

<i>Alt Boyutlar</i>	<i>Alfa</i>
Sosyal	.81
Sađlık	.81
Eđitim	.87
Zaman	.74
Gözlem	.70

Tablo 2’de Dođa Yürüyüřlerine Katılım Motivasyon Öleđi’nin 5 alt boyutu iin hesaplanan Cronbach Alpha i tutarlılık katsayıları sunulmuřtur. Cronbach Alpha i tutarlılık katsayıları 5 alt boyut iin .70 (gözlem) ile .87 (eđitim) arasında deđiřmektedir. Öleđin toplam güvenilirlik katsayısı ise .83 olarak bulunmuřtur.

SONUÇ

Bu noktadan hareketle, bu çalışmanın amacı, doğa yürüyüşlerine katılan bireylerin katılım motivasyonlarını ölçebilecek geçerli ve güvenilir bir ölçek geliştirmek.

Geliştirilmesi hedeflenen ölçeğin geçerliğini test etmek amacı ile yapılan Temel Bileşenler Faktör Analizi sonuçları ölçeğin 5 faktörlü olduğunu göstermektedir. Birinci faktörde 8, ikinci faktörde 4, üçüncü faktörde 5, dördüncü faktörde 4 ve beşinci faktörde 3 madde yer almaktadır. Belirlenen faktörler daha sonra içerdikleri maddelerin yapılarına göre (a) sosyal, (b) sağlık, (c) eğitim, (d) zaman ve (e) gözlem olarak adlandırılmıştır. Faktör analizi sonucunda ortaya çıkan 5 faktörlü yapı ölçeğin %54'ünün açıklamakta olup kabul edilebilir düzeydedir. Elde edilen veriler DYKMÖ'nün Türk doğa yürüyüşü katılımcıları için geçerli bir yapıya sahip olduğunu ortaya koymaktadır.

Ölçeğin güvenilirlik düzeyini test etmek için yapılan Cronbach Alpha iç tutarlık katsayıları incelendiğinde ölçeğin iç tutarlılık katsayı değerlerinin .70-.87 arasında değiştiği, tüm ölçeğin iç tutarlılık katsayısının ise .83 olması ise ölçeğin bütün olarak ve alt boyutların kendi içinde tutarlı ve aynı özelliğin öğelerini değerlendirmeyi hedefleyen maddelerden oluştuğunu göstermektedir.

Sonuç olarak, DYKMÖ'nin iç tutarlığı ve yapı geçerliği ile ilgili olarak elde edilen veriler, DYKMÖ'nin bireylerin doğa yürüyüşlerine katılımlarına yönelik motivasyonlarını değerlendirmek için geçerli ve güvenilir bir ölçek olduğunu ortaya koymaktadır.

KAYNAKÇA

- Açıksöz, S., Topay, M. & Aydın, H. (2006). Bartın-Ant Beldesi Trekking Potansiyelinin Belirlenmesi, *Zonguldak Karaelmas Üniversitesi Bartın Orman Fakültesi Dergisi*, 8 (10): 80-89.
- Ardahan, F. & Yerlisu Lapa, T. (2011). Açık Alan Rekreasyonu: Bisiklet Kullanıcıları ve Yürüyüşçülerin Doğa Sporu Yapma Nedenleri ve Elde Ettikleri Faydalar, *Uluslararası İnsan Bilimleri Dergisi*, 8 (1): 1327-1341.
- Bektaş, F. (2010). *Kaçkar Havzası Trekking Parkurlarının Spor Turizmi Bakımından Değerlendirilmesi*. Doktora Tezi. Ankara: Gazi Üniversitesi.
- Büyükköztürk, Ş., Akgün, Ö. E., Karadeniz, Ş., Demirel, F., Kılıç, E. (2010). *Bilimsel Araştırma Yöntemleri*. Ankara: Pegem Yayınevi.
- Diñç S. C. (2006). *Doğa Sporları Etkinliklerine İlişkin Liderlik Ölçeğinin Geliştirilmesi* (Doktora Tezi), Ankara: Hacettepe Üniversitesi.
- Ekici, S., Çolakoğlu, T. & Bayraktar, A. (2011). Dağcılık Sporuyla Uğraşan Bireylerin Bu Spora Yönelme Nedenleri Üzerine Bir Araştırma, *Niğde Üniversitesi Beden Eğitimi ve Spor Bilimleri Dergisi*, 5 (2): 110-119.
- Erdoğan N. (2003). *Çevre ve (Eko)turizm*, Ankara: Erk Yayınları.

- Koçak, F. & Balcı, V. (2010). Doğada Yapılan Sportif Etkinliklerde Çevresel Sürdürülebilirlik, *Ankara Üniversitesi Çevre Bilimleri Dergisi*, 2 (2): 213-222.
- Le Breton, D. (2008). *Yürümeye Övgü*, (Yerguz İ. Çev.). İstanbul: Sel Yayıncılık.
- Lang, C. & O'leary, J. T. (1997). Motivation Participation and Preference: A Multi-Segmentation Approach of the Australian Nature Travel Market, *Journal of Travel & Tourism Marketing*, 6 (3-4): 159-180.
- Tütüncü, Ö. & Kuşluvan, Z. (1997). Çevre Sorunlarının Doğada Rekreasyon Faaliyetlerine Duyulan Gereksinimi Artırıcı Etkisi, *Anatolia Turizm Arařtırmaları Dergisi*, 8 (1): 9-11.
- Vaara, M. & Matero, J. (2011). Modeling Daily Outdoor Recreation Participation and Time-Use as a Two-Stage Choice Process

İzmir İli'nde Spor Yerleri Planlaması Üzerine Bir Arařtırma

Nurdan ERDOĐAN

T.C. Ege Üniversitesi,
Çevre Sorunları Arařtırma ve Uygulama Merkezi
E-posta: nurdancaner@gmail.com

Gökhan BALIK

T.C. Trakya Üniversitesi,
Peyzaj Mimarlığı Bölümü
E-posta: gokhanbalik11@hotmail.com

Şeyma ŞENGÜR

T.C. Ege Üniversitesi,
Peyzaj Mimarlığı Bölümü
E-posta: seymasengur@gmail.com

Ümit ERDEM

T.C. Ege Üniversitesi,
Peyzaj Mimarlığı Bölümü,
E-posta: umit.erdem@ege.edu.tr

ÖZ

Günümüzde hızlı nüfus artışı, plansız kentleşme ve sanayileşme gibi olgular çevre sorunlarına yol açarken bir yandan da kent insanının yaşamını fiziksel ve ruhsal açıdan olumsuz olarak etkilemektedir. Bu nedenle kent insanların rekreatif gereksinimleri giderek artmaktadır. Bu artış da beraberinde Rekreasyonel alanların nitelik ve nicelik yönünden geliştirilmesini gerektirmektedir. Spor, insanların rekreasyona ulaşmasında en önemli aktivitelerden biri durumundadır. Fakat hızlı nüfus artışının bir sonucu olarak kentlerde yaşanan yoğun yapılaşma ve açık alanların yitilmesi, spor alanlarını nicelik ve nitelik bakımından yetersiz kılmaktadır. Bu olumsuzlukların giderilmesi ancak doğru plan kararları ve uzman kişilerin bilgi ve deneyimleri sayesinde gerçekleştirilebilmektedir. Bu noktada Peyzaj Mimarlığı meslek disiplini öne çıkmakta ve giderek önem kazanmaktadır. Bu çalışma ile İzmir İli örneğinde spor alanları incelenmiş, planlama ilkeleri ve stratejileri bakımından değerlendirilmiş, geleceğe yönelik öneriler geliştirilmiştir.

Anahtar sözcükler: Spor, spor yerleri, Türkiye'de spor.

GİRİŐ

Rekreasyon; çeřitli büyüklük ve zamanlarda ortaya çıkan özgün zamanlarda; uzaklaşmak, dinlenmek, hava deęiřimi, gezme-görme, saęlık, beraber olma, heyecan duyma, farklı yařantılar elde etme gibi pek çok amaçla, ev dıřında veya ev içinde, açık veya kapalı alanlarda ya da pasif-aktif şekillerde, kent içinde veya kırsal alanlarda gerçekleştirilen etkinlikler olarak ifade edilmektedir (Özel 2004).

Günümüz modern kentlerinde kent halkının günlük yaşamında ruhsal ve fiziksel saęlığının dengede olması mümkün olamamaktadır. Günlük yaşamın getirdięi stres ancak rekreasyonel aktivitelerle atılabilmektedir (Balık 2006).

Rekreasyonel aktiviteler, insanı rekreasyona ulařtıran aktivitelerin bütünüdür. Spor, rekreasyonun en kapsamlı, çeřitli ve ilgi çeken alanlarından birini oluşturmaktadır. Rekreasyon ise sporun toplumda yaygınlaşmasında önemli rol üstlenmiştir. Bu özellikleriyle spor ve rekreasyon karřılıklı olarak birbirini etkilemektedir (Üstündaę vd. 2011).

Kurallandırılmış oyun olarak da bilinen spor, günümüzde artık, saęlıklı toplumlar oluşturmanın temel öğelerinden biridir. Komplekslerinden arınmış, uyumlu, dinamik ve böylece daha üretken bireylerin spor sayesinde bu duruma geldiklerinin bilincinde olan devletler, sporu ülke politikalarının temeli olarak ele almaktadırlar. O yüzden, adını İzmir Spor tarihine yazdırmış olan Altay'lı futbolcu Bayram DİNSEL, sporu tanımlarken, harflerden hareketle, 'Spor; Sistem + Prensip + Otorite = REKOR' olarak tanımlamıştır. Çok basit olarak algı-lansa da, bu tanım, kurallandırılmış oyun için çok doęru bir tanımdır (Erdem 1989).

Spor, sporu yapan kişinin yanı sıra izleyen için de önemli rol oynayan bir sosyal aktivite olmuştur. Sosyal yararları dıřında spor yerleri ve organizasyonları buldukları bölgeleri tanıtmakta, sosyal içerik bakımından geliřtirmekte ve bölgelerin gelişimini hızlandırabilmektedir, dolayısıyla bu başlıca sebepler sporun ve spor ile ilgili yer, mekan, alan ve tesislerin ve de organizasyonların önemini ortaya koymakta yeterli göstergelerdir (Dere 2010).

Spor, bugün daha anlaşılır hale geldięi gibi, aynı zamanda çok önemli bir saęlık aracıdır. Çaędař ülkelerde, önemli toplantılar spor programlarıyla desteklenmekte, spor programları dikkate alınmaksızın randevu saatleri düzenlenmemektedir. Ne yazık ki bugün, sporun saęlık yanını ise, spor yerlerinin doęruluęu ortaya koymaktadır. Çünkü spor, en az bir tanımla tırnak uçlarına kadar kan dolařımının düzenini saęlayan bir olgudur. Ne yazık ki bugün, yapay çim

sahaları insanların bu ayrıcalıklarını ortadan kaldırmış durumdadır. Bu yüzden, spor alanları önemlidir, doğal spor alanları çok daha önemli ve sağlıklıdır (Erdem 2012)

Spor yerleri; Spor tesisleri, Stadyumlar, Atletizm Pistleri, Spor Salonları ve Açık Spor Alanları gibi açık ve kapalı rekreasyon alanları olup, farklı spor tipleri için farklı standartların ortaya çıktığı, kent insanının barınma ve eğitim gereksinimleri kadar önemli olan kent planlamanın başlıca görevlerinden biridir. Spor alanları etkin olabilmesi için nitelik ve nicelik bakımından yeterli ve uygun olmalıdır. Bu nedenle spor alan sayısının ve kişi başına düşen spor yüzeyinin yeterli miktarda olması ve doğru şekilde planlanması gerekmektedir.

Bütün planların ve plan aşamalarının gerçekleşmesi için multidisipliner bir çalışma gerekmektedir. Bu kapsamda, özellikle canlı spor ortamları inşasında Peyzaj Mimarlığı meslek dalı yadsınamaz bir meslek grubunu oluşturmaktadır (Erdem 1989).

SPOR YERLERİ PLANLAMA İLKELERİ

Spor yerleri, esas itibariyle 15-24 yaş arasındaki gençlerle, olgun yaştakilere fiziki rekreasyon imkanı sağlayan mekanlardır. Daha küçük yaştakilerin oynayabileceği oyun bahçelerinin yanı sıra atletik alanlar, yüzme havuzları, tenis, voleybol, basketbol, hokey, futbol, bedminton vb. çeşitli oyunlar için sahalardan başka, paten alanları, piknik yeri, açık hava tiyatrosu gibi üniteleri ihtiva eden bir komplekstir. Genellikle lise ve üniversitelere komşu tesis edilen ve öğrencilerin rahat bir ulaşma mesafesi içinde olan bu spor yerleri, şehirlerin de açık hava aktif rekreasyon alanlarının en önemli kısmını teşkil ederler (Kayalı 1996).

Erdem' e (1989) göre spor sahaları, yalnızca sporcular ve onları seyredenler için değil, bilakis herkese açık, inşaata ve trafiğe kapalı açık alanlardır ve bu yüzden yeşil dokuyla birlikte planlanmalıdırlar.

Spor alanlarının geniş yeşil alanlar içinde tesisi hakkında hemen bütün gelişmiş ülkelerde ortak bir eğilim vardır. Hatta birçoklarında bu, şehir parkları ile birleşmiş "park, spor alanları" kombinasyonu şeklinde bir gelişme göstermiştir (Kayalı 1996).

Yine, Erdem'e (1989) göre, brüt genişliği 20 dekarı geçmeyen küçük spor alanlarında, alanın % 100' ü kadar, semt sahalalarında ise sahanın % 50' si kadar bir yeşil alan olmalıdır. Ayrıca oyun ve spor alanları için zengin bir yeşil doku olması gerekliliği vurgulanmış, yan tesisler olarak bulunması gereken, soyunma yerleri, WC' ler, araç-gereç binası, toplantı odası, bakıcı odası, girişler-çıkışlar,

otoparklar, yaya ve bisiklet yollarının bu yeřil dokuyla örtülmesi gerektiđini belirtmiřtir. Oran olarak da kullanılan spor yüzeyinin % 50-75'inin yeřil doku olmasını önermiřtir (Erdem 1989).

Spor alanlarının yeřil bir doku içine alınması konusunda atılan en ileri adım, Münih Olimpiyat Tesisleri'nde olmuřtur. Nitekim, 1.600.000 m²'lik Olimpiyat alanının 160.000m²'si ağaç ve çalılarla kaplıdır (Balık 2006).

Alman Olimpiyat Komitesi (DOG), şehir imar planlarında 4m² / kiři olarak kullanılabilir spor yüzeyinin gerekli olduđunu belirlemiřtir. Brüt alanın ise bu rakamın yarısı ya da 2/3'ü kadar artırılmasını önermiřtir. Spor alanlarının bir yeřil doku görünümünde olması vurgulanmış, ayrıca yeřil alanlarla kombine edilmesinin, mümkün olduđu kadar okulların yürüyüş mesafesi kadar yakınında planlanmalarının gerekliliđi belirtilmiřtir (Balık 2006).

Tablo 1. Bazı avrupa ülkelerinde kiři başına düşen spor alanı miktarları

Ülkeler	Şehirler	Spor Alanı miktarı/Kiři (m ²)
İngiltere	Hook	24.0
Almanya	Hannover	9.0
İtalya	Roma	7.5
Hollanda	Amsterdam	6.5
İsvet	Stockholm	6.0
Fransa	Genelde	5.9
Almanya	Hamburg	4.35
Polonya	Genelde	4.0

Kaynak: Atabay, 1989

Avrupa ülkelerinin büyük şehirlerdeki spor tesisleri için imar planlarında ayrılan alanların şehir nüfusuna düşen miktarları ilginç sayıları ortaya koymaktadır (Tablo 1).

Spor alanlarının nüfusa göre yeterliliđi yanında doğru yerde planlanmaları da büyük önem taşır. Bir spor alanı kullanılabilir spor yüzeyi, yeřil alan ve yan tesisler vs. bakımından doğru planlanmış olsa da eđer yeri uygun deđilse optimal bir kullanım gerçekleştirmez. Bu yüzden spor yerlerinin yer seçimi ayrı bir özen ister (Balık 2006):

- Spor yerleri kolay ulaşılabilir olup, trafiğin yoğun olmadığı bölgelerde kurulmalıdır. Ayrıca eğitim kurumlarının içinde veya bitişiğinde 10 dakikalık erişme mesafesinde (500-800m) olmalıdır,
- Meteorolojik bakımdan uygun yerlerde olmalıdır (Balık, 2006),
- Çevre kirliliği açısından otoban, ekspres yol ve ana cadde gibi trafiği yoğun ulaşım arterleri ve endüstri alanlarından uzak olmalıdır (Atabay 1989),
- Kentin yeşil dokusunun içinde onu tamamlar durumda bulunmalıdır,
- Çevre yerleşiminin görüntüsünden uzak olmalıdır,
- En güzel peyzajın içine yerleştirilmelidir (Erdem 1989).
- Spor yerlerinin planlanmasında önemli olan bazı sonuçları kısaca özetlemek yararlı olacaktır:
- Spor yerlerinin konumu, yeri ve ulaşılabilirliği çok önemlidir. Genelde kullanıcı, spor yerlerini hemen yakınında istemektedir. 5 dakikada ya da maksimum 20 dakikada ulaşılabilirlik uygun görülmüştür.
- Kullanıcı, spor yerlerinde çok sayıda değişken spor dalları ya da üniteleri istemektedir. Alışlagelmişin dışında sunulan spor ve boş zaman değerlendirme olanakları daha çok ilgi görmektedir.
- Yaşam parkurları, koşullar uygun ise spor yerleri içinde planlanmalıdır.
- Çocuk oyun yerlerinin de spor yerlerinin bir bölümünde bulunabilmesinin yararlı olacağı belirtilmiştir.
- Spor yerinde değişik ihtiyaçlar için kullanılacak bir binanın bulunmasında yarar görülmüştür.
- Spor yerlerinden sınırlandırılmadan yararlanılabilmelidir.
- Spor yerlerinde, yan bölümler olarak adlandırılan bölümlerin uygun olması istenirken, özellikle yeşil alanların az olabileceği de belirtilmiştir. Araştırıldığında görülmüştür ki, kent içindeki arsa fiyatları nedeniyle, kullanıcı yeşil dokunun değerini ne kadar bilse de spor yüzeyinin fazla olması yönünde karar vermektedir.
- Spor yerleri dışı kapalı olmamalıdır. Çevresi haphane duvarı gibi çevrilmemeli, hatta içinden yaya yolları geçirilerek toplumla kaynaştırılmalıdır (Balık 2006).

Burada her şeyden önce yine görülmektedir ki, kullanıcının katılımı, planlamada çok önemlidir. Ancak bu şekilde gerçekçi ve uzun süreli planlamalar yapılabilecektir (Balık 2006).

Bütün bu planların ve plan ařamalarının gerekleřmesinde önemli olan bir bařka eleman ise Peyzaj Mimarıdır. Peyzaj Mimarı bařtan sona bulunmak zorundadır. ünkü, spor için bir yerde daha fazla oksijen alma olayıdır da denebilir. Sporcunun bol oksijenli temiz havaya ve sınırları için konsantrasyon gücünü arttıracak sakin bir atmosfere ihtiyacı vardır. Oksijen ortamının kurulmasında yeřil doku ok önemlidir. Peyzaj mimarı spor yerlerinin uygun yerleřim ve yeřil dokusunu kuracađı gibi, spor yerlerinin bir bařka fonksiyonu olan kentin bir tamamlayıcısı, parası olma görevinin de en iyi řekilde yerine getirilmesinde uygun yer seçiminden bařlayarak katkıda bulunacaktır (Erdem 1989).

Avrupa Ülkelerinde Spor Yerleri Planlama Stratejisi

Avrupa ülkelerinde spor yerleri planlamasında ařađıda belirtilen genel stratejiler ayrıca irdelenmektedir:

- evresel sürdürülebilirlik,
- İnsanların güvenliđi,
- Lokal ekonominin kalkınması,
- İnsanların yařam kalitesinin ve mutluluđunun artırılması,
- İnsanların sađlıđının olumlu yönde etkilenmesi,
- Okullardaki standartların yükseltilmesi (Balık 2006).

Bu konuların gerekleřtirilmesinin sonuçları ise řunlar olacaktır:

- Spora ve aktif rekreasyona katılımların artması,
- Sporcuların performans düzeylerinin artması,
- İnsanların sađlıklarının olumlu yönde etkilenmesi,
- İnsanlar arasında daha güçlü ve güvenli iliřkilerin sađlanması,
- Eđitime katkıda bulunması,
- Devletin ekonomik yönden gelişme göstermesi (Balık 2006).

Bu sonuçların gerekleřmesi sonucunda dolaylı olarak gerekleřecek konular ise řunlardır:

- Toplumdaki ayrımcılıđı önlemek ve toplumun kaynařması,
- Toplumun kimliđinin güçlenmesi,
- ocuk suçlarının ve anti-sosyal davranıřların engellenmesi,
- Sua olan eğilimin azalması,
- Semtlerin yenilenmesi,

- Lokal ekonomik gelişme,
- Doğal ve yapay çevrenin kalitesinin artırılması,
- Toplu taşıma sistemine insanların teşvik edilmesi (Balık 2006).

olarak özetlenebilir.

MATERYAL VE YÖNTEM

Materyal

Araştırmanın ana materyalini İzmir İli oluşturmaktadır. Bu çalışma kapsamında araştırma alanına ait her türlü yazılı, görsel bilgi ve belgeler ile İzmir İli'ne ait İlçeler Haritası, ilgili uzman kişi ve kurumlar ile gerçekleştirilen görüşmeler sonucunda sporcular ve spor yerleri ile ilgili elde edilen veriler, yerinde gözlem verileri ve konuya ilişkin fotoğraflar ile literatür bilgileri araştırma materyali olarak kullanılmıştır.

Araştırma Alanı Hakkında Genel Bilgiler

Türkiye'nin batısında, Ege Bölgesi'nde yer alan İzmir ili, batıdan Ege Denizi ile sınırlanır, kuzeyde Balıkesir, doğuda Manisa, güneyde Aydın illerine komşudur.

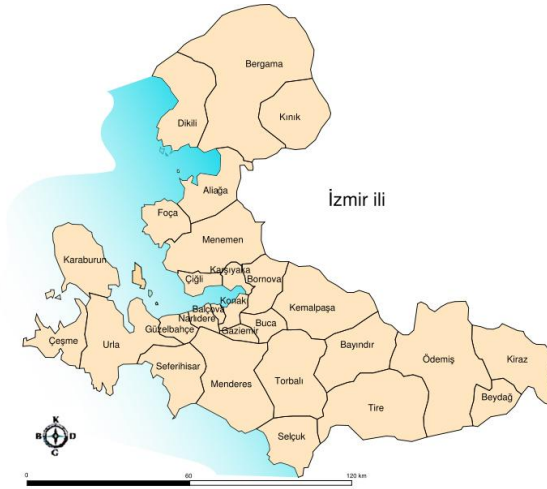

Şekil 1. İzmir ili ilçeler haritası (1).

İzmir ili 11.973 km²'lik yüzölçümüyle Türkiye'deki iller arasında büyüklük bakımından 23. sıradadır (Anonim, 1992), (Şekil 1).

Yöntem

Arařtırmanın yöntemi; yerinde gözlem, inceleme, analiz ve deęerlendirme ařamalarından oluřmaktadır. Arařtırma sürecinde öncelikli olarak konuya iliřkin literatür çalıřması yapılmıř ve uzman kiři ve kurumlarla yapılan görüřmeler ıřığında arařtırmaya yönelik ilgili veriler toplanmıřtır. Ayrıca, arařtırma materyalini oluřturan İzmir İli Spor Alanları yerinde incelenmiř ve fotoęraflanmıřtır. Elde edilen tüm yazılı ve görsel veriler, literatür bilgileri kapsamında deęerlendirilmiř, veriler uygun bilgisayar teknikleri ile görselleřtirilmiř ve planlama ilkeleri doęrultusunda İzmir İli'ndeki spor yerlerinin planlamasına yönelik önerilerde bulunulmuřtur.

ARAřTIRMA BULGULARI

İzmir İli Spor ve Spor Yerleri Potansiyeli

Teknolojinin düzensiz geliřmesi sonucu, kentlerde toprak, spekülatif amaçlı kullanımlara yönelmiřtir. Böylece kentlinin nefes alma boşlukları olarak da bilinen açık alanlar korunamamakta ve yavař yavař elden çıkarılmaktadır. Bunun bir sonucu olarak da, fabrikası ve konutuyla yoęunlařan kentlerde, insanın en önemli gereksinimlerinden biri olan spor için gerektięi gibi yer ayrılmamaktadır. Oysaki spor yerleri, birinci görevleri olarak, sporun gerçekleřmesine yardımcı olduęu gibi, kente ve kentliye birçođ yarı olan, sayısız yan görevleri de yerine getirirler. Çünkü spor yerleri, kent içi açık alanların kamuya açık aktif alanlarını oluřtururlar (Erdem 2006).

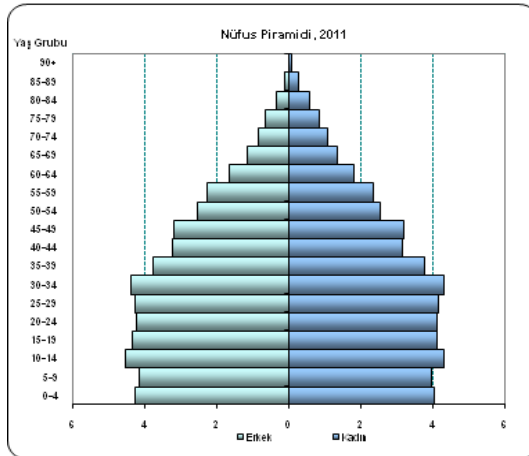

řekil 2. 2011 yılı nüfus verileri

Ülkemiz, çoğunluğunu 15-24 yaşları arasındaki gençlerin oluşturduğu oldukça genç bir nüfusa sahiptir. 2011 nüfus sayımına göre nüfus sayısı 74.724.269 kişidir.

Nüfusun % 50,2'sini (37.532.954 kişi) erkekler, % 49,8'ini (37.191.315 kişi) ise kadınlar oluşturmaktadır. 15-64 yaş grubunda bulunan çalışma çağındaki nüfus (50.346.979 kişi), toplam nüfusun % 67,4'ünü oluşturmaktadır. Ülkemiz nüfusunun % 25,3'ü (18.886.575 kişi) 0-14 yaş grubunda, % 7,3'ü ise (5.490.715 kişi) 65 ve daha yukarı yaş grubunda bulunmaktadır (TÜİK, 2011), (Şekil 2).

Kısaca ülkemizdeki 15-29 yaşları arasındakilerin oluşturduğu nüfusun sayısı 18.848.407'dir (TÜİK, 2011). Buna karşılık, bu kadar potansiyel spor yapabilecek gencin bulunduğu ülkemizde 2010 verilerine göre;



Şekil 3. Türkiye'de lisanslı ve faal sporcu sayıları

- Türkiye'deki Lisanslı Kulüp / Ferdi Sporcu Sayısı: 492.465 Bayan, 1.272.292 Erkek; toplam 1.764.757 kişi,
- Türkiye'deki Faal Kulüp / Ferdi Sporcu Sayısı: 72.542 Bayan, 195.316 Erkek; toplam 267.858 dir (<http://www.sgm.gov.tr>, 2011), (Şekil 3).

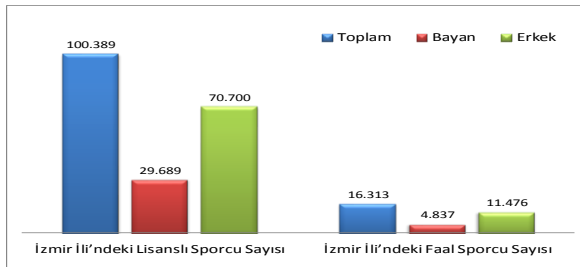

Şekil 4. İzmir İl'i'ndeki lisanslı ve faal sporcu sayıları

- İzmir İli'ndeki Lisanslı Sporcu Sayısı: 29.689 Bayan, 70.700 Erkek; toplam 100.389 kiři.
- İzmir İli'ndeki Faal Sporcu Sayısı: 4.837 Bayan, 11.476 Erkek; toplam 16.313 kiři (<http://www.sgm.gov.tr>, 2011), (řekil 4).

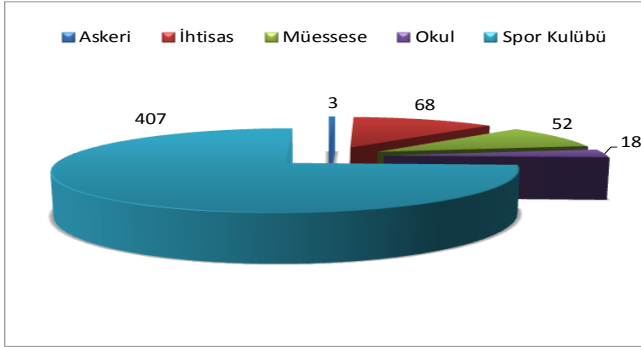

řekil 5. İzmir İli'ndeki futbol dıřındaki spor kulübü sayısı

İzmir İli'ndeki futbol dıřındaki spor kulübü sayıları da ařağıda belirtilmiřtir:

- Askeri: 3
- İhtisas: 68
- Müessese: 52
- Okul: 18
- Spor Kulübü: 407
- Toplam: 548 kulüp vardır (<http://www.sgm.gov.tr>, 2011), (řekil 5).

Almanya'nın nüfusu yaklaşık 82 milyon olmakla beraber bu ülkedeki lisanslı sporcu sayısı 27 milyondur. Almanya'da, 2006 yılında, Alman Spor Federasyonu'na (DSB) bağı yaklaşık 87.000 adet spor kulübü bulunmaktadır (Balık, 2006). Ülkemiz ise 74 milyon nüfusa sahiptir. Ancak, Gençlik Spor Müdürlüğü'ne bağı sadece 10.498 adet spor kulübü ve 1.764.757 adet lisanslı sporcu bulunmaktadır (<http://www.sgm.gov.tr>, 2011). Bir başka deyişle, 2006 yılında, Almanya'da her 942 kişiye bir spor tesisi düşerken, Türkiye'de her 11.313 kişiye bir spor tesisi düşmektedir. Almanya'da lisanslı sporcuların nüfusa oranı % 32, ülkemizde ise % 2,3'tür. İzmir'de ise nüfusun sadece %1'i lisanslı sporcu olup, 14.652 kişiye bir spor tesisi ve 8.800 kişiye bir spor kulübü düşmektedir (Balık 2006).

Görüldüğü üzere ülkemizdeki ve İzmir'deki sporcu, spor kulübü ve spor tesisi sayıları maalesef Avrupa ülkelerine göre çok az sayıdadır. Sporcuya yönelik tesis politikamızla birlikte, hem nitelik hem de nicelik olarak geride bulunmaktayız. Ülkemizdeki sporcu sayısı az olduğundan kazandığımız madalya sayısı da az olmaktadır. Bütün bunlar ülkemizde sağlıklı bir spor politikasının uygulanmamasının sonuçlarıdır. Bu sonuç aynı zamanda da ülkemiz tanıtımında da olumsuz etkiler oluşturmaktadır. Ülkemizin spor politikası daha çok insanın spor alanlarına inmesine değil, tribünlere çıkmasına yani hasılatla yöneliktir. Sporda ileri gitmiş ülkelerle bir kıyaslama yapıldığında, çok izleyiciye ve az spor merkezleri, rekreasyon alanları, spor parkları ve özgün zaman değerlendirme konuları toplumca anlaşılmış ya da topluma tesisi ve eylemiyle birlikte götürülmüş değildir. Bu çok izleyicili, çok hasılatlı, çok ticaretli bir politikanın sonucudur. Dolayısıyla spor, kitleye yayılamamakta, seyir sporu halinde kalmaktadır.

Merkezi ve yerel yönetimler henüz sporun yaşamsal bir olgu olduğu bilincinde değillerdir. Bu yüzden plan kararlarında öncelik seyir sporuna verilmekte, kitlesel spor geri bırakılmaktadır. Ancak halk, otoyol kenarları dahil açık yeşil alanları kullanarak bu durumun yanlışlığını içgüdüsel olarak ortaya koymaktadır. Bu, Türkiye'nin büyük standartlar değil, kulüplerin, amatörlerin, okulların ve halkın yararlanabileceği ucuz, çok amaçlı ve az izleyicili tesislere ağırlık vermesi gerektiğine ilişkin bir işarettir. Özellikle büyük şehirlerde son zamanlarda artan halk futbol sahaları Türk halkının spora istek ve özleminin büyük bir yansımasıdır. Ülkemiz sporuyla ilgili olarak belirtilenler doğal olarak İzmir İli sporu için de geçerlidir.

İzmir ilinde nüfusa göre çok az olan faal sporcu sayısı yanında, bu sayının bayan ve erkekler arasındaki dağılımının da oldukça dengesiz olduğu göze çarpmaktadır. 16.313 olan toplam faal sporcu sayısının ancak %25'inin bayan sporcu olması oldukça üzücüdür (<http://www.sgm.gov.tr>, 2011). Ayrıca belirtmek gerekir ki; Cumhuriyetimizin kuruluşundan bu yana, üzerinde durulan kadın – erkek eşitliği olgusuna da bu durum büyük bir darbedir.

Araştırma Alanında Bulunan Bazı Örnek Spor Yerlerinin Planlama İlkeleri Açısından İncelenmesi

Atatürk Stadı

Stadın sahası 16.000'i kapalı, 24.000'i açık ve 15.000'i kale arkası olmak üzere toplam yaklaşık 70.000 kişilik kapasiteye sahiptir. stadın sahası A tipi bir sahada bulunması gereken tüm özellikleri içermektedir.

Betonarme tribünlerinin altında antrenman niteliğinde eskrim, boks, güreş, masa tenisi, halter, taekwondo, judo, jimnastik, atıcılık, voleybol ve basketbol salonları bulunmaktadır. Ayrıca sentetik kaplamalı bir atletizm pisti, tenis ve basketbol salonu mevcuttur.

Stad, şehir içindedir. Hemen yakınında otogar ve sanayi sitelerinin olması, gürültü ve kirlilik açısından alana eksi puan kazandırmaktadır.

Stadın planlanmış otoparkı bulunmaktadır.

Saha kuzeydoğu – güneybatı istikametinde kurulmuştur. Güneş ışınları açısından uygundur.

Çevre ağaçlandırması yetersizdir.

Tam merkezi nokta olması nedeniyle ulaşımı rahat olsa da müsabaka zamanlarında trafik sıkışıklığı olmaktadır.

Kullanımı yoğun olan bir staddir.



Şekil 6. Atatürk Stadı (Balık 2006).

Bakım işlemleri yeterli düzeydedir (Balık 2006), (Şekil 6).

Alsancak Stadı

1923 yılında inşa edilen bu tesis 24.000 m²'lik bir alan üzerine kurulmuştur. Futbol sahası standart ölçülerde ve çim yüzeylidir.

17.500 kişilik betonarme tribünün altında soyunma odaları ve hakem odalarının dışında antrenman niteliğinde güreş salonu bulunmaktadır. Tesis bünyesinde ayrıca Gençlik ve Spor İl Müdürlüğü hizmet binası ve Altay Kulübü bulunmaktadır.

Lolium perenne, Festuca rubra ve Poa pratensis çim türleri bulunmasına rağmen stadin, %80-90'ı ayırık otudur. Haftada iki gibi çok sayıda maç yapıldığından yıpranma fazla olmaktadır. Bu nedenle de ayırık otunun yumak yapma özelliği olduğundan kullanıldığı incelenmiştir. Sene içinde çimlere ara ekimler yapılmaktadır. Senede 500 kilo tohum ekilmektedir.

Stad, şehir merkezinde yer almaktadır. Sanayi tesislerinin ve ulaşım ağının merkezine yakın olması gürültü ve kirliliği beraberinde getirmektedir.



Şekil 7. Alsancak Stadı (Balık 2006)

Saha, kuzeydoğu – güneybatı istikametindedir. Çevrede ağaçlandırma çalışmaları yetersizdir. Ulaşım ağı çok rahat olmasına rağmen maçlar sırasında trafik yoğunluğu yaşanmaktadır. Alanın, Alsancak Garı tarafına bir otopark planlanmış olsa da çok yetersizdir (Balık, 2006), (Şekil 7).

Göztepe Stadı (Gürsel Aksel Stadı)

1948 yılında inşa edilen tesis, Gençlik ve Spor Genel Müdürlüğü'ne bağlıdır. Yaklaşık 36.000m²lik bir alan üzerinde kurulmuş olan tesisin futbol sahası standart ölçülerdedir. Stad, 500 kişilik tribüne sahiptir ve maç sahası olarak

kullanılmaktadır. Sahada 2006 yılında ve öncesinde 'Lolium perenne' olmak üzere tek tür çim mevcut iken; daha sonrasında suni çime dönüřtürülmüřtür. Stadın çevresinde tartan pist bulunmaktadır. Stadın yanına kapalı spor salonu yapılmıřtır.

Stad, kent yerleřim alanı içinde kalmıřtır. Tařıt yollarının yakınında yer almaktadır. Ulařım rahat bir řekilde yapılabilir. Saha kuzeydoęu – güneybatı istikametindedir.

Saha kuzeydoęu – güneybatı istikametindedir.

Atatürk ve Alsancak stadyumlarına göre bir semt sahası görünümündedir.

Stadın çevresinde minyatür sahalar bulunmaktadır. Bu minyatür sahalar, suni çime dönüřtürülmüřtür. Artık yeni çıkan bir yönetmelięe göre doęal çim içeren futbol sahalarına, suni çim uygulaması yapılmaktadır.



řekil 8. Göztepe Stadı (Balık 2006).

Kapalı havuz ve kapalı spor salonu yeni inřa edilmiřtir. 1500 kiřilik bir tribün; voleybol, basketbol, hentbol sahaları ve yarı olimpiik bir yüzme havuzu yapılmıřtır (Balık 2006), (řekil 8).

Karřıyaka Stadı

Tesis, 1940 yılında hizmete girmiřtir. Yaklařık 25.000 m²'lik alan üzerinde kurulmuř olan tesisin seyirci kapasitesi 2500'dür. Tesisin çim futbol sahası 90x70 m boyutlarında olup, nizami deęildir. Sahayı, 6 kulvarlı tartan atletizm pisti pisti çevrelemektedir.

Tesisin, betonarme tribününün altında soyunma odaları, duşlar, tuvaletler, hakem odası, idare odası gibi birimler bulunmaktadır.

Tesis bünyesinde bulunan kapalı spor salonu 250 kişilik Karabük tipi çelik konstrüksiyonludur. Bu salonda sadece basketbol, voleybol ve bedminton antrenmanları yapılmaktadır. Ayrıca, tesisin alan sınırları içinde KSK'ne ait 2'si açık 1'i kapalı, 3 adet tenis kortu vardır.

2 adet açık basketbol sahası ve 1 adet nizami ölçülerde olmayan mini futbol sahası tesis bahçesinde bulunan diğer alanlarıdır.

Karşıyaka Stadı da, diğer stadlar gibi kent yerleşim alanı içinde kalmıştır. Taşıt yollarının yakınında yer almaktadır.

Otopark sorunu vardır.

Semt sahası görünümündedir.



Şekil 9. Karşıyaka Stadı (Balık 2006)

Çevre ağaçlandırılması, yollara yakınlığı nedeniyle yetersizdir (Balık 2006), (Şekil 9).

Buca Stadı

1967 yılında hizmete giren Buca Stadı, İzmir'in en eski spor yerlerindedir. Yaklaşık 10.000 m²'lik bir alan üzerine kurulmuş olan stad, sadece futbol sporuna hizmet vermektedir. 100x66 m. boyutlarındaki futbol sahasında; Lolium perenne 'ovation' %40, Festuca rubra 'fraglini' %30 ve Poa pratensis 'geronimo' %30 oranında karışım kullanıldığı incelenmiştir. Nisan-Eylül arası ara ekim yapıl-

mıřtır. Ara ekimlerde sadece Lolium perenne ekilmektedir. Çünkü, rekabet gücü yüksektir ve hızlıdır. Yeterli bakım çalıřmaları yapılmaktadır. Sahada, amatör takım maçları ve antrenmanları yapılmaktadır.

Minyatür sahalarda artık suni çim yapılmaktadır, buradaki minyatür sahalarda da durum aynıdır. Ayrıca yükseltilmiş minyatür saha yapıldığı gözlenmiştir.



Şekil 10. Buca Stadı (Balık 2006).

Ulaşım rahat bir şekilde yapılabilmektedir fakat kent yerleşim alanı içinde kalmıştır ve anayolun yakınında yer almaktadır. Otopark açısından yetersizdir (Balık 2006), (Şekil 10).

Bornova Stadı

Tesis, 1989 yılında hizmete girmiştir. 15.000 m²'lik bir alan üzerine kurulmuş olan tesisin sahası standart ölçülere sahip olup suni çim yüzeylidir. Tesisin 500 kişilik dolgu tribünü vardır.

Sadece futbol sporuna hizmet veren stadın hemen yanında Bornova Kapalı Spor Salonu bulunmaktadır. Sadece jimnastik antrenmanları için kullanılan bu salon, 250 kişilik tribün kapasitesine sahiptir.



Şekil 11. Bornova Stadı (Balık 2006)

Stadın, suni çim yapılması nedeni ile kalitesi azalmıştır. Yalnızca bakım masrafları azalmıştır.

Bornova Stadı; şehir içinde, anayolun yanındadır. Ulaşımı kolaydır fakat spor yaparken solunan havanın kalitesi ve çevre koşulları olumsuzdur.

Otopark çok yetersizdir.

Ağaçlandırma çalışmaları yoktur. Alan tamamen duvarlarla çevrilidir (Balık 2006), (Şekil 11).

TARTIŞMA VE SONUÇ

Spor alanları planlama ilkeleri, dünya literatüründe evrensel bir konumdadır. Bu ilkelere ve standartlara uyulmadan spor alanları yapıldığı takdirde yapılan alanlar nitelik ve nicelik olarak yetersiz olmaktadır ve kendinden beklenen işlevleri tam anlamıyla yerine getirememektedir. Ülkemizdeki mevcut spor alanlar, bu ilkeler çerçevesinde incelendiğinde, bu alanların planlama ilkelerine tam anlamıyla uyulmadan yapıldığı anlaşılmaktadır. Gerek ülkemizdeki sporcu, spor kulübü ve spor alanları sayısının çok az olması, gerekse de spor alanlarının çoğunun nitelik bakımından iyi olmaması ülkemizdeki spor politikasının sonuçlarıdır.

Yapılan bu çalışma sonucu, İzmir’de spor yerlerinin yeterli düzeyde olmadığı saptanmıştır. Çünkü 3.965.232 nüfuslu İzmir kenti için kişi başına 3,5 m² kullanılabilir spor yüzeyi olması gerekirken İzmir’de bu rakam kişi başına 1m²’dir.

Türkiye, bugün nüfusunun 2/3’ünden fazla genç nüfusa sahip olan nadir ülkelerdendir. Çin ve Hindistan gibi milyarı aşan nüfusa sahip ülkeler, ülkemiz kadar genç nüfusa sahip değildir. Bu, genç nüfusun 2. Dünya Savaşı’ndan sonra Almanya’nın uyguladığı “herkese, her yerde, bir arada ve her şekilde spor”

olgusunun gerekleřtirilmesidir. Burada bir Őeyin nemle vurgulanması gerekmektedir; spor yerleri yalnızca futbol sahaları deęil, yzme havuzları gibi vcudu alıřtıran tm tesisleridir. Bu nedenle zellikle kitlesel spora ynelik spor dalları zerinde yoęunlařmak zorunluluęu vardır.

Spor olgusunun oluřabilmesi iin ařaęıda belirtilmiř olan 5 madde gereklidir:

- Spor yeri
- Sporcu
- Spor ara ve gereleri
- Spor aracıları (hakemler, antrenrler, vb...)
- Sporun pazarı (yarıřmalar, msabakalar, vb...) (Erdem 2006).

Yukarıdaki her bir madde iin srdrlebilir devlet politikası oluřturulması gereklidir. Bu politikalar da mevzuatın revize edilmesini gndeme getirmektedir. Uzmanlarla grřldęnde zellikle denetleme faaliyetlerinin de ok yetersiz olduęu anlařılmıřtır. Merkezi politikaların bu 5 unsuru ynetmesi ve denetlemesi gereklidir. Őu anda bu Őekilde bir ynetimin ve denetlemenin yapılabilirlięinin kuřkulu olduęu dřnlmektedir. Ne yazık ki lkemizde yukarıda belirtilen spor olgusunun 5 temel maddesinden yalnızca 5. Maddesi zerinde durulduęu zlerek belirtilmek durumundadır. Bu yzden bu alıřmada konu İzmir İli zelinde ele alınmıřtır, bylece aędař bir spor anlayıřı iin ařaęıdaki neriler geliřtirilmeye alıřılmıřtır:

- Devlet spor politikasının, kitlesel sporlara ynelik olması,
- lkemizde tm spor dallarına aynı nem verilmesi ve hepsinin desteklenmesi,
- Politikaların ynetim ve denetimi etkin olarak gerekleřtirebilmesi,
- Bu kapsamda yasa ve ynetmeliklerin revize edilmesi,
- Revize edilen mevzuatta plancılara yer verilmesi ve planlama srelerinin doęru iřlemesinin saęlanması,
- Spor olgusunu oluřtıran ilk drt maddenin iřler duruma getirilmesi ve zerinde durulması,
- Beden eęitimi derslerinin ciddiyle ele alınarak uygulanabilir bir duruma getirilmesi,
- İlkokuldan itibaren kitlesel sporun yaygınlařtırılması zerine bilin oluřturulması,
- Bylece beden eęitimi ve yksek spor okullarından yetiřmiř uzmanlar denetiminde spor olgusunun en temel birimlere kadar yayılmasının saęlanması,

olarak neriler dikkate alınmak durumundadır.

KAYNAKÇA

- Anonim, 1992. İl-İli Büyük Türkiye Ansiklopedisi, Cilt No:2, Milliyet Gazetesi Yayınları, İstanbul.
- Atabay, S. (1989). *Planlamada Donatı Olarak Spor Alanları ve Uygulamaları: İstanbul Örneği*. İstanbul: Yıldız Üniversitesi Mimarlık Fakültesi.
- Balık, G. (2006). İzmir İli Örneğinde Spor Alanlar Saptanması ve Planlama İlkeleri Üzerine Bir Araştırma (*Lisans Tezi*). İzmir: Ege Üniversitesi Ziraat Fakültesi.
- Dere, K. G. (2010). İzmir İli Alaçatı Beldesinde Sörf Sporü Örneğinde, Spor ve Spor Yerleri Üzerine Bir Araştırma (*Yüksek Lisans Tezi*). Ege Üniversitesi Fen Bilimleri Enstitüsü, İzmir.
- Erdem, Ü. (1989). *Aktif Bir Rekreasyon Biçimi Olarak Spor ve Spor Yerleri Planlama İlkeleri Üzerinde Bir Araştırma*. Ankara: Türkiye Amatör Spor Kulüpleri Konfederasyonu. Yayın No: 13.
- Erdem, Ü., 2006. *Ege Üniversitesi Ziraat Fakültesi Peyzaj Mimarlığı Anabilim Dalı Ders Notları*.
- Kayalı, S. (1996). İzmir İli Metropol Spor ve Spor Yerleri Potansiyelinin Saptanması Üzerinde Araştırmalar "Buca İlçesi Örneğinde Bir İnceleme (*Doktora Tezi*). İzmir: Ege Üniversitesi Fen Bilimleri Enstitüsü.
- Özel, E., 2004. Çanakkale İli Doğal ve Kültürel Potansiyelinin Turizm ve Rekreasyonel Kullanım Yönünden İncelenmesi (*Yüksek Lisans Tezi*). Çanakkale Onsekiz Mart Üniversitesi Fen Bilimleri Enstitüsü, Çanakkale.
- Üstündağ,Ö., Devicioğlu, S., Akarsu, E.E., 16-18 May 2011, Spor ve Rekreasyon Alanlarının Şehir Planlamasındaki Yeri ve Önemi, *6th International Advanced Technologies Symposium (IATS'11)*, Elazığ.

İNTERNET KAYNAKÇASI

- İzmir İli İlçeler Haritası, <http://tr.wikipedia.org/> , 2012.
- Sporla ilgili İstatistik Verileri, T.C. Gençlik ve Spor Bakanlığı, Spor Genel Müdürlüğü, <http://www.sgm.gov.tr>, 2012.
- Nüfus İstatistik Verileri, Türkiye İstatistik Kurumu, TÜİK, <http://www.tuik.gov.tr/>, 2011

İř ve Boř Zaman Arasındaki İliřki ve Boř Zaman Faaliyetlerinin “Wellness” Hizmetlerine Yansması

Mehmet Han ERGÜVEN

T.C. Kırklareli Üniversitesi,

Turizm Fakültesi,

Turizm İřletmecilięi Bölümü

E-posta: turizm@gmx.de

ÖZ

İř ve boş zaman, dięeri olmadan düşünölemeyen iki kavramdır. Sanayi toplumundan modern ve post-modern topluma geçiř sürecinde iřin ve boş zamanın anlam ve önemi de deęiřmektedir. Boř zaman giderek deęerli bir hale gelmektedir. Çalıřmak için yařamak yerini, yařamak için çalıřmak anlayıřına bırakmaktadır. Bu bağlamda boş zaman faaliyetleri yařam kalitesini etkilemeye ve řekillendirmeye bařlamıřtır. Özellikle tatiller ve boş zaman önceden çalıřanların verimlilięini artırmak için düşünöürken, artık çalıřılarak tatil ve boş zamandaki verimlilik artırılmaya gidilmektedir. Bu çalıřmada “iř” ve “boř zaman” Almanya penceresinden ele alınarak, boş zaman faaliyetlerinin saęlıęı artırmaya yönelik deęerlendirilmeleri yapılacak ve wellness hizmetlerine yansmaları ele alınacaktır.

Anahtar sözcükler: İř, boş zaman, wellness

GİRİř

06.03.20012 tarihinde google’a Almanca “Freizeitstress” yani “boř zaman stresi” sözcüęü verildięinde 225.000 sonuç çıkmaktadır. Bu boş zaman stresinin en azından Alman toplumunda yaygınlařtıęını göstermektedir. Boř zaman stresi “Boř zaman aktivitelerindeki aşırılıktan dolayı bir kiřide oluřan stres” řeklinde tanımlanmaktadır (<http://www.duden.de/rechtschreibung/Freizeitstress>, [İndirme Tarihi: 03.03.2012]. Baranik, bu stresin aşırı boyutlara ulařarak boş zaman “burnout” = tükenmiřlik sendromuna dahi yol açabileceęi uyarısında bulunmaktadır (Baranik, 03.03.2012).

Postmodern toplumun yeni bir stres faktörü olan boş zaman insanların çözmeye gereken bir sorun olarak durmaktadır. Bireylerin geleneksel olarak sahip oldukları iř stresi yerini boş zaman stresine bırakmaktadır. Çalıřırken boş zamandaki faaliyetler planladığı ve boş zamanı dolu dolu geçirmek düşüncesi hakim olduęu için bireyler, normalde iř yařantısını dengelemek için yaptıkları boş zaman aktivitelerini gerçeęleştirirken de stres yařamaya bařlamaktadır. Fitness yaparken, bir taraftan kulaklıkla müzik dinleyip dięer taraftan ise bir

moda dersini karıştırmak gibi ya da sauna yaparken televizyon izlemek gibi. Bu örnekler daha da çoğaltılabilir. Bu gelişmenin bir boyutunu oluştururken, diğer önemli bir boyut ise modern insanın “sağlık” anlayışındaki değişiklikler oluşturmaktadır. Sadece sağlığı koruma değil aynı zamanda artık sağlığı artırma istenilmektedir. Canlı ve bakımlı bir cilt ya da vücut, bir marka çantayı taşımaktan daha önemli bir statü sembolüne dönüşebilmektedir.

BOŞ ZAMANA KISA BİR TEORİK YAKLAŞIM

Argan’a göre günlük yaşantımızı yönetebilmek modern insanın içinde bulunduğu ve çözüm araması gereken “en dramatik sorun” olarak karşımızda durmaktadır (Argan, 2007: 1). Çünkü hem iş yaşamındaki ve hem de özel yaşamdaki sorunların üst üste gelmesiyle bireyin aşması gereken engeller artmaktadır. Bu bağlamda “boş zaman” daha da değerli hale gelmektedir. Boş zaman hem iş hem de özel yaşamdaki stresin üstesinden gelebilmek için ihtiyacımız olan bir değer haline dönüşmektedir.

Sürekli bir çekişme içerisinde fakat hiçbir zaman birbirinden ayrı düşünülemeyecek olan iş ve boş zaman birçok bilim dalının uğraşı alanına girmiştir. Almanya’da özellikle “Boş Zaman ve Turizm Coğrafyası” adı altında incelenen boş zaman kavramı aynı zamanda toplumsal öneminden dolayı sosyoloji için de geniş bir araştırma sahası sunmaktadır. Wolf ve Jurczek (1986: 20) sosyoloji bakışıyla boş zaman kavramının rolünü aşağıdaki gibi üç şekilde görmekle birlikte bunlara bir dördüncüsü eklenmiştir:

- İş ile alakalı çalışmaları ve davranışları devam ettirme (suspensiv = ertelenen)
- Yaşamın başka alanlarında yerine getirilmeyen istekleri (kompensatorisch = dengeleyici),
- İş gücünün tekrar yerine getirilmesi (regenerativ = tazeleyici, canlandırıcı)
- Sağlığı koruma ve artırma (hedonist = haz alıcı)

Yazar, 4. boyutun aslında diğer üç boyuttaki unsurların gerçekleştirilmesi için bir alt yapı rolü gördüğünü düşünmektedir.

Almancadaki Freizeit’teki “Frei” birleşik bir isim olarak “boş zaman” anlamına gelirken boş zamanın durumunu ifade etmek için kullanılan “freie Zeit” zamanın boşluğunu vurgulamakta ve karşıtı olmadan düşünülememektedir. “Boş zamanında (Freizeit) günlük yaşamdan uzaklaşmak istemekte, pilini doldurmak ve boş zamanını (freie Zeit) ailenle geçirmek istemektesin.” (<http://www.netmoms.de/magazin/familie/freizeitipps/freie-zeit-freizeit/>, [In-

dirme Tarihi: 03.03.2012]. Bu cümledeki “boş zamanında [...]” ve [...] ve boş zamanını ailenle [...] boş zaman yaklaşımlarının anlaşılması açısından seçilmiştir.

Boş zaman “arta kalan”, “özgürlük zamanı” ya da “tüketim” gibi anlamlara gelmektedir. Bu çalışmada “tüketim” unsurundan hareket edilecek ve lüks tüketim üzerinde durulacaktır.

İŞ TOPLUMUNDAN BOŞ ZAMAN TOPLUMUNA GEÇİŞ SÜRECİNDE BELLİ BAŞLI GELİŞMELER

Günümüzdeki ve gelecekteki boş zamana yaklaşımı son 50 yıllık zaman dilimi etkilemiştir (Sonnenschein, 2009: 114). Günlük, haftalık ve ömürlük çalışma süresinin azalması ve buna bağlı olarak artan boş zaman insanlarda düşünce değişikliğine yol açmıştır. Paralel olarak artan gelirle, insanların anlamlı boş zaman aktiviteleri artmış ve insanlar tatilde dinlenmeyi ve yenilenmeyi hedeflemeye başlamıştır. Ekonomik açıdan seyahat etmeye bakıldığında bireysel gelir düzeyi ve genel ekonomik yapıyla çok sıkı bir ilişkisi vardır. Gelecekte de bu böyle devam edecektir.

İş ve Boş Zaman Sürelerindeki Değişmeler

İş ve boş zaman arasındaki değişim süreci özellikle sanayileşmeyle hızlı bir ivme kazanmıştır. “aletten makineleşme süreci”ne geçişte iş zamanı artış ve boş zaman azalma göstermiştir (Opaschowski, 2006: 30). 1900’lü yıllarda ortalama 300 iş günü ve 10,5 saat iş saati vardı. 1950’li yıllardan soran ise yıllık toplam iş günü sayısı azalmaya ve yıllık toplam boş gün sayısı da artmaya başlamıştır. Örneğin 1950’li yıllardaki 12 olan izinli gün sayısı 2010’na gelindiğinde 29,5 çıkmıştır (Kreisel, 2004: 74). 1950’li yıllarda çalışmak için yaşanırken, günümüzde yaşamak için çalışılmaktadır. 1.600 (2.700 iş saati) olan yıllık boş zaman süresi 2.400 saate çıkmıştır (1.700 iş saati). Günümüzde yeni çalışma modelleri tartışılırken, çalışma ömür yaşı uzatılmış durumdadır. Tablo 1 bu gelişme sürecinin farklı zaman dilimlerindeki değişimini göstermektedir.

Tablo 1. İş ve boş zaman sürelerindeki değişim

1950	1970	1990	2020 (tahmin)
6-gün-hafta	5-gün-hafta	5-gün-hafta	4-gün-hafta
48-saat-hafta	42-saat-hafta	38-saat-hafta	32-saat-hafta
279 iş günü	238 iş günü	200 iş günü	165 iş günü
86 boş gün	127 boş gün	165 boş gün	200 boş gün
(tatil/bayramlar/Pazar)	(tatil/ tatil günleri/Pazar)		

Kaynak: Freyer, 2006: 25

Diğer taraftan yıllık boş zaman içinde, günlük boş zaman %70, hafta sonları %20 ve tatildeki ortalama %10'luk bir kısmını oluşturmaktadır (Wolf ve Jurczek, 1986: 43).

Gelirlerdeki Artış

Almanya'da ekonomik alanda II. Dünya Savaşı'ndan sonra üretim ve gelir hızlı bir şekilde artış göstermiştir. 1950'deki yıllık kişi başı gelir ortalama 1.391 DM (ortalama 700 €) olurken bu rakam 2010 yılında çalışan kişi başına 27.000 avroya yükselmiştir. 1950'de 1,29 DM olan saatlik ücreti, 2010 yılında 14,50 € olmuştur. Gelir düzeyindeki artış tüketici toplumundan refah toplumuna geçişi beraberinde getirmiş ve harcanabilir para miktarı artınca bu bireylere kendilerinin planladığı tatilleri gerçekleştirme imkanı sunmuştur (Kreisel, 2004: 74). Farklı yaşam tarzları şekillenmeye ve temel ihtiyaçlardan "yüksek" ya da "serbest" ihtiyaçlara bir geçiş olmuştur. 1960 yılında gelirin %36,6 gıda ve zevk (sigara, alkol vb.) maddelerine verilirken, 2010'da bu oran %20'nin altına düştü. Yüksek gelirler artarak tatiller için harcanmaya başlandı – yiyici akımından tatil akımına geçiş gerçekleşmiştir. Tatiller büyüyen kitleler için ödenebilecek fiyatlara satılmaya başlanmıştır (Freyer, 2006: 25).

Kötüleşen Çalışma Koşulları: "Kitleleşme, Soyutlanma, Yabancılaşma"

Üretimin robotlaşması, devasa büro binalarının artması çalışanları bir taraftan giderek yalnızlığa iterken diğer taraftan iş ve iş yeriyle olan memnuniyetinde gerilemesine neden olmuştur. İş sahasında elde edilemeyen tatminlik iş dışında ve genellikle boş zaman aktivitelerinde ve tatilde aranmaya başlanmıştır. Boş zaman ve tatil günlük iş ve özel yaşamın karşısı olarak giderek önem kazanmaktadır. Yukarıdaki sayılan çalışma koşullarındaki olumsuzluklardan dolayı son yıllarda artan işsizlerin sayısı iş ve boş zaman kavramlarının yeni bir şekilde anlaşılması gerektiğini ortaya koymaktadır.

Değerler Değişimi: İş Toplumundan Boş Zaman Toplumuna Geçiş

Artan boş zamana bağlı olarak toplumda bir değerler değişimi gözlenmektedir. Kısa bir süre öncesine kadar „boş zaman“ işteki başarıyı destekleyici bir unsur olarak kabul edilmekteydi. İşteki başarı da bireyin toplumdaki konumunu belirlemekteydi. Günümüzde iş sadece ekonomik güvenceye ulaşmak için bir araç ve boş zamanı destekleyici (maddi) olarak görülmektedir. Böylece toplumsal anlamını da kaybetmektedir. Bu süreçte meslek kariyeri yanında boş zaman kariyeri denen bir kavram da yaşamımızın bir parçası haline gelmiştir. Boş zaman ve boş zaman kullanımı giderek yaşamın anlamını oluşturmaya başlamış-

tır. Yařam sevinci, toplum tarafından kabul görme, anlam bulma daha çok boş zaman alanında aranmakta ve bulunmaktadır (Bkz. Tablo 2). Yine de bir genelleme yapmaktan kaçınmak gerekmektedir. Komşu ülkeler arasında bir farklılık olabileceđi gibi bir ülke içerisinde bölgeler arası ayrılıklar da ortaya çıkabilmektedir. Bireysel farklılıklar da gerçekleşen deđişikliklerin farklı bir boyutunu oluşturmaktadır.

Tablo 2. Toplumsal deđerlerin deđiřimi

<i>Geleneksel İş Yetileri</i>		<i>Yeni Boş Zaman Deđerleri</i>	
<i>Amaç</i>	<i>Yetenekler</i>	<i>Amaç</i>	<i>Yetenekler</i>
Performans	Çalıřkanlık	Eđlence	Kendi yapma
Başarı	Azim	Sevinç	Kendi aktif olma
Deđer görme	Disiplin	Yařam hazı	Spontane
Sahip olma	İtaat	Sosyal iletiřim	Kendini geliřtirme
Mülk	Görev bilinci	Birliktelik	Gevşeme
Servet	Düzen		Rahatlama

Kaynak: Becker, 2000: 12

Ekonomik ve sosyal gelişmeler toplumda iki önemli deđiřimi tetiklemiřtir: bireyselleşme ve (kendi) katılımcılık.

- Bireyselleşme: toplumdaki ekonomik ve kültürel zenginliđin artması ekonomik ve sosyal yabancı (dış) etkileri azaltmıřtır ve bireysel imkanlar artmıřtır.
- (Kendi) katılımcılık: azalan toplumsal baskı ve normların yerine bireyin kararlarında kendisinin öne çıkmaya başlamasıdır (Mundt, 2001: 45).

1950, 1960, 1970 ve 1980'li yıllarda daha çok materyalist tüketim önde iken, bu alanda doyuma ulaşan kitleler artık hayata anlam katan şeylerle ilgilenmeye başlamıřlardır. Bunun tatil alışkanlıklarına yansımaları ise otel odaklı bir deniz-kum-güneş turizminden otelin dışına taşan bir hedonik (haz alarak) geçirilen bir turizm anlayışında görülmektedir. Tatil sadece dinlenen ve eğlenilen bir boş zaman faaliyeti deđil aynı zamanda yeni şeyler öğretilen ve tecrübe edilen bir boş zaman etkinliđine dönüşmektedir.

Teori kısmında bahsedildiđi gibi özellikle regenerativ = canlandırma boyutu boş zamanın iş gücünü artırmak için düşünölen bir zaman bütçesidir ve iş ve boş zaman önceden beri nicelik olarak bir deđişim ve etkileşim içerisindeyler. İş toplumundan boş zaman toplumuna geçişte boş zaman artarak nitelik olarak deđerlenerek yařam kalitesi ve lüks bir mal gibi görölebilmektedir.



Şekil 1. Geleceğin lüks malları

Kaynak: Kohl 2010

Kohl'un geleceğin lüks malları olarak oluşturduğu şekil insanların almak istediği lüks hizmetler şeklinde düşünüldüğünde karşımıza wellness hizmetleri çıkmaktadır.

WELLNESS

İş ve boş zaman arasındaki süreç bu şekilde gerçekleşirken, diğer taraftan da insanların sağlık anlayışında değişimler kendini göstermiştir. Bu bağlamda çalışmak için yaşanırken boş zaman önceye göre daha değerli hale gelmiş ve boş zaman daha dolu dolu geçirilmesi gerektiği anlayışı hakim olmaya başlamıştır. Bu noktada sağlık, boş zamanın hakkıyla değerlendirilmesi için olmazsa olmaz bir faktör olarak kendisini göstermiştir. Sağlıklı olmayan bir bireyin boş zamanı gerektiği gibi değerlendiremeyeceği ortadadır. Boş zamanı sağlıklı geçirmek noktasından bireyler hareketle yeni boş zaman faaliyetleri arayışı içerisine girmişlerdir. Wellness bu noktada kendisini modern insanın sağlık anlayışı olarak göstermekle birlikte Wellness'in önemli bir ögesi olan SPA ya da fitness gibi faaliyetler daha bilinçli ve etkin yapılmaya başlanmıştır. Örnek olarak "bodybuilding" akımının "body styling" akımına dönüşmesi de yeni sağlık anlayışı ve statü sembolü olarak "beden" unsurunun estetik olarak öne çıktığını göstermektedir.

Kelime anlamıyla well-being ve fitness sözcüklerinin birleşmesinden meydana gelen Wellness kısaca beden, ruh ve zihin sağlıklarını dengede tutarak artırmadan yola çıkan bir yaşam tarzıdır. Bu düşünce ilk olarak 1959 yılında ABD'li sosyal tıpçı doktor Halbert L. Dunn tarafından ortaya atılmıştır (Bkz. Şekil 2).

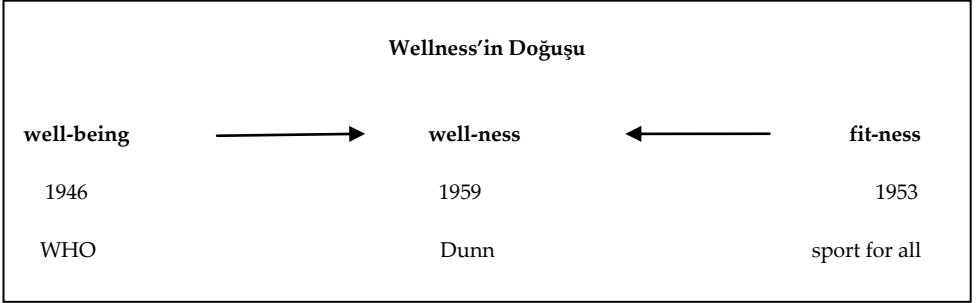

Őekil 2. Wellness'in doęuđu

Kaynak: Nahrstedt, 2008: 23

Labacher ve Baumann'a gre Dunn, Wellness'i yeni bir saęlık hareketinin sembol haline getirmiŐtir. Bu dŐncenin temelinde, hastalıkları bilinli bir yaŐam tarzıyla nceden nlemek, yatmaktadır (Labacher ve Baumann, 2001: 284). Bu baęlamda Wellness Amerika BirleŐik Devletleri'nde (ABD) btncl bir yaŐam tarzı olarak grlmŐ ve devlet tarafından desteklenmiŐtir. Wellness, 1980'li yıllara Kıtı Avrupa'sına ve Almanca konuŐulan coęrafyaya anlam ve ierik deęiŐtirerek ulaŐmıŐtır. ncelikle turizm sektr Wellnessi sahiplenmiŐ ve Wellness katalogları hazırlayarak wellness tatilleri adı altında wellness turizmi adlı bir rn Őekillendirmeye gitmiŐtir. Dięer taraftan konaklama tesisleri wellness otellerine dnŐmŐ ve bunları wellnessleŐen destinasyonlar takip etmiŐtir. İster tur operatrlerine, ister konaklama tesislerine ister ise destinasyonlara bakılsın hepsinin ortak yn Kohl'n yukarıda saydıęı altı lks malları ieren hizmetleri sunmak olmaktadır.



Őekil 3. Wellness aktrlerinin yeni bir yaŐam tarzı oluŐmasına katkıları

Genelde tur operatr, destinasyon ve konaklama tesislerinin birlikte sundukları wellness tatil ęeleri gnlk yaŐama adapte edilme ynnden yeni bir

yaşam tarzının ortaya çıkmasının altyapısını hazırlamışlardır. Özelde ise bireyler artan boş zaman bütçelerini değerlendirmek ve sağlıklı yaşama düşüncesinden hareket ederek turizmle gelen yeni yaşam tarzının için günlük yaşamdaki faaliyetlerle doldurmaya gitmektedir. Kısaca boş zaman faaliyetleri olarak da adlandırılabilir bu etkinliklerin altında yatan asıl amaç yaşam kalitesini artırmak ve sağlıklı yaşamak ve yaşlanmaktır (<http://www.senioren-ratgeber.de/gesund-altern>, [İndirme Tarihi: 02.03.2012]).

Büyük yaz tatili yanında ikinci ve üçüncü tatillere çıkılması ve 2-4 gün arası kısa seyahatlerin artması yakın destinasyonlara olan talebi tetiklemiştir. Boş zamanın artması, boş zamanı planlama özgürlüğünün olması ve (son dakika satışları yanında) insanların spontane olarak tatile çıkabilme imkanlarına sahip olmaları bu gelişmede önemli etkenlerdendir (Kreisel 2004:77). Modern turist tatilde bağımsız yani "boş" olmak istemektedir. Tercih edilen aktiviteler arasında canlandırıcı-dinlendirici ve sosyal-iletişim içerikli olması tercih edilmektedir (Wolf ve Jurczek 1986, 93). Tatilin iki unsuru olan mekan ve rol değişiklikleri bireylere aradıkları bu fırsatı vermektedir (Kreisel 2004: 75).

Uzun tatilleri ya da uzatılmış hafta sonlarını bekleyemeyenler için ise çoğunlukla kent merkezlerinde bulunan ve bireyin günlük yaşamda sağlığını artırması için bir alternatif sunan day SPA'lar vardır. Sağlığı artırma için gününbirlik talep artışı Tablo 3 görüleceği gibi day SPA tarzı tesislerin oranlarının toplam SPA'lar içerisindeki payının artışı sağlanmıştır.

Tablo 3. Dünyadaki SPA çeşitlerinin oranı

SPA Türü	SPA Türleri içindeki oranı (%)	Toplam SPA gelirlerindeki oranı (%)	SPA'larda çalışanların oranı (%)
Day/Klüp/Salon SPA	63	45	54
Otel/Resort SPA	16	27	22
Diğer SPAlar	13	5	11
Medikal SPA	6	10	4
Destnasyon / sağlık Resort	2	13	9
Toplam	100	100	100

Kaynak: www.raisondetrespas.com

Day /Klüp/Salon SPA örneklerinde olduğu gibi termal havuzlara olan talep de son yıllarda hızlı bir şekilde artış göstermiştir. Therme Erding bu bağlamda başarılı konseptte sahip verimli bir işletmedir. Therme Erding, günlük ortalama 4.000 ziyaretçi ile yıllık 1,5 milyon civarında ziyaretçi sayısına ulaşmaktadır. Therme Erding bir termal ve SPA tesisi olarak Almanya ve Avrupa'da konumunu korumaya çalışırken, termal (kür) kentleri için ise Bad Füssing başarılı

bir model oluřturmaktadır. Bad Füssing 2011 yılında 2,6 milyon geceleme sayısına ulařmıřtır. 279.000 geceleme turisti ve 1,5 milyon günübirlik ziyaretçi ile Avrupa'nın en fazla gecelenen kaplıcası konumundadır. Bu bařarıdaki önemli bir faktör misafirlerin %85'nin "sürekli" kategorisine girmesidir (http://www.bad-fuessing.de/pdf/Presse_2012/Pressemappe_Januar_2012.pdf). Hem Therme Erding hem de Bad Füssing için günübirlik müřteriler ekonomik olarak büyük bir öneme sahiptir.

Günlük boş zaman süresi bireyin en büyük boş zaman bütçesini oluřturduğunu bilen boş zaman sektörü alternatif ürünler sunmaktadır. Köln'deki Claudius Therme özellikle çalışanları iřten sonra çekebilmek için saat 20:00'den 23:00 kadar süre için özel programlar düzenlemekte ve fiyat indirimlerine gitmektedir (<http://www.claudius-therme.de/de/>)

SONUÇ

İř ve boş zaman arasındaki kaymalar yaşam standartlarını veya kalitesini etkileyecek şekilde kendisini göstermektedir. Çalışma süresinin azalması ve boş zamanın artması beraberinde iřin anlamını bir statü sembolü olarak yitirmesini ve boş zamanda gerçeleřtirilen faaliyetlerle ulařılan "boş zaman kariyer ve unvanlarının" bir statü sembolü olarak öne çıkmasını getirmiřtir. Tüm bunlar gerçeleřtirilirken bireyin yaşam kalitesi ve saęlıklı yaşamı öne çıkmaktadır. Bu beklentileri yerine getirme misyonuyla ortaya çıkan wellness sunduđu hizmetlerle artarak talep kitlesini büyütmektedir. İster tesis bazında isterse destinasyon bazında olsun wellness, günümüzde lüks mallar olarak kabul edilen deęerleri, içerisinde barındırmaktadır. Tur operatörleri, konaklama tesisleri ve destinasyonlar tarafından sunulan bu mal/hizmetler artık bireylerin birer tatil tecrübesinden çok günlük yaşamlarına adapte ettikleri bir boyuta ulařmıřtır.

KAYNAKÇA

- Argan, M. (2007). *Eęlençe Pazarlaması*. Ankara: Detay Yayıncılık.
- Baranik, Petra, Der Freizeitkollaps durch Freizeitstress. <http://www.issgesund.at/gesundleben/freizeit/derfreizeitkollapsfreizeitstress.html>, [İndirme Tarihi: 03.03.2012].
- Becker, C. (2000). Freizeit und Tourismus in Deutschland – Eine Einführung. İçinde C. Becker ve H. Job (Editörler), *Nationalatlas Bundesrepublik Deutschland*. Bd. 10. Freizeit und Tourismus (ss. 12-21). Heidelberg/Berlin.
- Freyer, W. (2006). *Tourismus in die Fremdenverkehrsökonomie*. München: Oldenbourg Wissenschaftsverlag GmbH.
- Kohl, M., „Die Essenz aus 20 Jahren Entwicklung im Wellness-tourismus“ 23. August 2010, Düsseldorf, Deutscher Wellness Gipfel, http://www.wellnessverband.de/download/kohl_wellnesstourismus.pdf

- Kreisel, W. (2007). Trends in der Entwicklung von Freizeit und Tourismus, içinde: Becker, Christoph; Hopfinger, Hans ve Steinecke, Albrecht, *Geographie der Freizeit und des Tourismus: Bilanz und Ausblick*, Oldenbourg Verlag, München, 74-85.
- Labacher, G. ve Baumann, U. (2001). Angebotsanalyse der Wellness-Hotels Österreichs, İçinde *Tourismus Journal (Lucius&Lucius, Stuttgart)* 5. Jahrgang, Heft 3, (ss. 283-300).
- Mund, W. (2001). *Einführung in den Tourismus*. 2. Aufl. München: Oldenbourg Wissenschaftsverlag.
- Opaschowski, H. W. (2006). *Deutschland 2020: Wie wir morgen leben – Prognosen der Wissenschaft*. Wiesbaden. VS Verlag für Sozialwissenschaften.
- Sonnenschein, M. (2009). *Medical Wellness & Co. Der Gesundheitsvorsorgetourismus in Deutschland. Angebot und Nachfrage im Wandel*. Berlin: Pro Business GmbH.
- Wolf, K. ve Jurczek, P. (1986). *Geographie der Freizeit und des Tourismus*. Stuttgart: Eugen Ulmer GmGH.

İNTERNET KAYNAKÇASI

- <http://www.duden.de/rechtschreibung/Freizeitstress>, (03.03.2012).
- <http://www.stiftungfuerzukunftsfragen.de/forschung/archiv/2010/forschung-aktuell-223-31-jg-28052010.html> (03.03.2012).
- <http://www.senioren-ratgeber.de/gesund-altern>, Gesund alt werden: So klappt das! Die 90 fit und munter erreichen – wer will das nicht? Ganz ohne Einsatz geht das aber nicht. Was Sie tun können (02.03.2012).
- <http://www.netmoms.de/magazin/familie/freizeittipps/freie-zeit-freizeit/>, Freie Zeit = Freizeit? (03.03.2012).
- <http://www.raisondetrespas.com/news/articles/Global%20Spa%20Economy%20report.pdf>, 2007 (02.03.2012).
- http://www.bad-fuessing.de/pdf/Presse_2012/Pressemappe_Januar_2012.pdf (03.03.2012).
- <http://www.claudius-therme.de/de/> (İndirme Tarihi: 02.03.2012).

Rekreasyonel Aktiviteler Açısından Milli Park Kullanımı: Uludağ Milli Parkı Örnelemi

Merve ERSOY

T.C. Bingöl Üniversitesi,
Ziraat Fakültesi Peyzaj Mimarlığı Bölümü
E-posta: mersoy@bingol.edu.tr

Alper ÇABUK

T.C. Anadolu Üniversitesi,
Mimarlık Bölümü
E-posta: acabuk@anadolu.edu.tr

ÖZ

Endüstri devrimi sonrası oluşumlarını tamamlayabilmek veya uluslararası arenada söz sahibi olabilmek adına sanayileşme vazgeçilmez bir araç olarak kullanılmış, değişen dünya perspektifinde toplumların rekabeti, üretim ve iş gücüne bağlı olarak kıyas edilmiştir. Bu kıyas, uluslararası gelişmişlik seviyesinin ortaya çıkmasına sebep olmuş, gelişme sürecinin hız kazanması için iş gücünden fazlasıyla yararlanılan bireyler fiziksel ve zihinsel yönden oldukça yıpranmıştır. İş yaşamından kaynaklı yıpranmalar bireylerin kendilerini yenileyerek, fiziksel ve ruhsal açıdan fayda sağlamasının yanı sıra iş verimindeki artışların yaşanabilmesi için rekreasyon kavramını gündeme gelmiştir. Fakat rekreasyon kavramı insanların doğadan kopuşlarını engelleyememiş, ilkçağlardan beri doğa ile uyum içerisinde yaşayan insanoğlu giderek doğadan uzaklaşmış ve kentsel oluşumlara hapsolmuştur. Bu durumun önlenerek, insanların doğayı tekrar yaşayabilmeleri adına doğal ortamda yürütülen rekreasyonel aktiviteler destekleyici unsur olarak öne çıkmaktadır. Toplumun koruma-kullanım dengesi içerisinde doğa ile ilişkilerinin kuvvetlendirilmesi ve rekreasyonel faaliyetlerin yürütülebilmesi açısından milli parklar geniş olanaklar sunmaktadır. Araştırma kapsamında çalışma alanı, 1961 yılında milli park ilan edilen ve 12.762 ha. alana sahip *Uludağ Milli Parkı* olarak belirlenmiştir. Bu çalışmada, alana ilişkin doğa ile etkileşimli olarak gerçekleştirilen rekreasyonel aktiviteler üzerinde durulmuş, Uzun Devreli Gelişim Planı rekreasyonel açıdan irdelenmiştir. Buna ek olarak ülkemizde rekreasyonel aktivitelerin gerçekleştirildiği milli parkların kullanılmasına ilişkin geleceksel planlama modeli dahilinde oluşturulan Koruma Amaçlı İmar Planları Kritez edilmiştir.

Anahtar sözcükler: Rekreasyon kavramı, doğa ve insan ilişkisi, milli park, Uludağ Milli Parkı, koruma amaçlı imar planları

GİRİŞ

Dünya var olduğu süreç içerisinde milyonlarca yılı devirmiş birçok kez değişime uğramıştır. Bu değişimler doğal döngüler içerisinde gerçekleşmiş ve dünya-

nın devamlılığı üzerinde olumsuz etkilere sebep olmamıştır. Günümüz koşullarında ise tartışılan en gerçekçi ve düşündürücü kaygı, dünyanın devamlılığı ve sürdürülebilirliği üzerinedir. Başlangıçta insanlar doğa karşısında güçsüz ve bağımlı olarak yaşamıştır. Bunun nedenini insanların yeryüzüne doğal korumaları ile gelmemesi olarak açıklayan Özerkmen (2002), bireylerin doğaya aykırı olarak dünyaya geldiğini dile getirmiştir. Zaman içerisinde toprağın verimliliğini keşfeden insan tarım toplulukları oluşturmuş ve özellikle Neolitik (Yeni Taş Çağı) çağda yerleşik düzene geçmiştir. Devrim olarak adlandırılan neolitik çağda insanlar tahıl üretimine başlayarak hayvanları evcilleştirmiş ve sadece tüketici toplum olmaktan ziyade üretici toplum çerçevesine geçiş yapmıştır. Birbirlerine yakın ailelerin toplu şekilde yaşamaları ile köyler meydana gelmiştir (2). Giderek artan nüfus, varlığını sürdürebilmek adına doğayı çözümleme yoluna girerek doğaya hakim olma kudretini arzulamıştır, böylelikle insan-doğa ilişkileri zedelenme sürecine girmiştir. Zedelenme sürecindeki esas unsur ise; insanın doğaya tam olarak hükmetmesiyle başlamıştır. İnsanın doğaya hükmedebilmesini sağlayan birçok etmen olmasına rağmen en önemlisi tüm canlılardan zekası ile ayrılabilmesi ve zaman içerisinde sağladığı birikim ile teknik anlamdaki ilerleyişidir.

Günümüzde, dünya üzerindeki hakimiyetin savaşlarla değil teknolojik üstünlükle sağlandığı kendini açıkça göstermiş, teknolojik yükselmenin bir aracı olan endüstri devrimi ise insanların günlük yaşam periyodlarını değiştirerek bir anlamda günümüz çalışma sisteminin temellerini atmıştır. Gelişmeye çalışan ulusların çıkış noktası sayılan '*Endüstri Devrimi*' dünya üzerinde hızla yayılarak toplumları etkilemiştir. Bu süreç insan hayatı üzerine yaptığı etkilerin yanı sıra doğa üzerinde oluşturduğu tahribat açısından çoğu zaman yarardan çok zarar sağlamıştır. Keleş ve Hamamcı'nın (2005) belirttiğine göre, özellikle endüstri devrimi sonrası sadece doğanın yeraltı ve yerüstü zenginlikleri değil, insanın insanı sömürmeye başlaması ile kapitalist sistem kendini var etmiştir. Böylelikle doğal kaynaklar ne olursa olsun işlenerek klasik iktisat kuramları bu olgu üzerine kurulmuş, hava ve su gibi temel çevresel değerler serbest mal olarak kullanılarak üretim sürecinde hiçbir değeri olmamıştır. Bu sistemde doğal kaynakları sermaye, insanları ise işgücü olarak değerlendiren endüstrileşme; toplumların kolonize olması ile çalışan (endüstri) kentleri oluşturmuş, oluşan bu kentlerde çalışan nüfusun yığılması ile doğaya karşı modern bir saldırı gerçekleşmiştir. Endüstrileşme ardından meydana gelen kentleşme ise, doğa bozulundaki en belirleyici süreci oluşturmuştur.

Endüstri devrimi sadece doğada değil özellikle insanların yaşam biçimleri üzerinde de birçok değişikliğe sebep olmuştur. Özellikle çalışma koşullarında

seri üretimi amaçlayan üretim sistemi, makinalar ile donanarak insan gereksinimlerini azaltmıştır. Böylelikle daha az ve kalifiye eleman ile işleyen sistem, çalışan bireylerin boş zamanını eskiye göre arttırmış ve boş zamanların efektif değerlendirilmesi söz konusu olmuştur. Çalışma dışı zaman olarak da açıklanan boş zaman, çalışmak ve para kazanmanın zorunlu olmadığı, insanın tamamen kendini istediği yöne yöneltebildiği kavramdır.

Boş zamanların artması ile oluşan serbest zaman, zorunlu çalışma sistemi dışındaki tüm zaman dilimi olup, hayati gereksinimlerin (yemek yeme, biyolojik ihtiyaçları karşılama, istenmeyen işlerin yapılması) karşılanabilmesine olanak tanıyan bölümdür. Lafarge (1993)'e göre, çalışan bireylerin boş zamanlarının artması düşüncesi 18. yy başlarına dayanır. Rousseau, 1758 tarihli yazısında; halkın ekmeğini kazanmak için sarf ettiği zaman yanında kazandığı ekmeği sevinçle yiyebilmesi içinde zamanının olması gerektiğini, aksi takdirde çalışanın, çalışmaya karşı tiksinti duyarak ekmeğini kazanamaz hale gelebileceğini belirtmiştir. Boş zaman kavramı bir anlamda tüketim zamanına dönüştürülerek toplum için yepyeni bir toparlanma ve adaptasyon imkanı da sağlamaktadır. Kişi üretimde olmadığı zaman sportif, sanatsal, güncel eğlenceler veya turistik hareketliliğin içinde olarak tüketim gerçekleştirmektedir. Serbest zaman içerisinde oluşan boş zaman alanında, kişinin özgürce seçip uyguladığı etkinlikler rekreasyon kavramını oluşturmaktadır (Karaküçük, 2008).

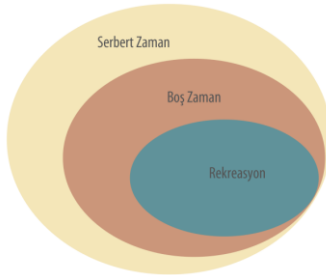

Şekil 1. Serbest zaman, boş zaman ve rekreasyon kavramı ilişkisi

Rekreasyon; insanın, yoğun çalışma yükü, rutin hayat tarzı veya çevresel etkilerden olumsuz etkilenen bedeni ve manevi sağlığını tekrar elde ederek korumak, zevk ve haz amacıyla kişisel doyum sağlayacak, çalışma ve zorunlu ihtiyaçlar için ayrılan zaman dışında kalan bağımsız ve bağlantısız boş zaman içinde, isteğe bağlı ve gönüllü olarak kişisel veya grup içinde gerçekleştirdiği etkinliklerdir (Karaküçük, 2008). Rekreasyon kavramını açık ve kapalı alanda gerçek-

leştirerek benliğini tazeleyen insanlar, özünde kendilerine yatırım yaparak rahatlama ve hayata adapte olma olgusunu yaşamaktadırlar.

Türkiye; Avrupa, Asya ve Afrika kıtaları arasında geçiş köprüsü olarak önemli bir konumda yer almaktadır. Jeolojik yapısındaki farklılıklar, farklı iklim kuşakları ve üç fitocoğrafik bölgeyi sınırlarında barındırması nedeniyle biyolojik çeşitlilik açısından oldukça zengin bir ülkedir (Yücel, 2005). Bu zenginlik nitelikli doğal alanların değerlendirilmesi adına, koruma-kullanım dengesini gözetecek aktif ve pasif rekreasyona olanak tanımaktadır. Ülkemizdeki doğal alanların farkındalığının artırılması açısından rekreasyonel kullanımlar; insanların doğaya karşı bilinçlenmesinde ve yaşadıkları coğrafyayı kendilerince yeniden keşfetmesine olanak tanıyacak aracı bir faktördür. İnsan etkilerinin en az seviyede hissedildiği korunan alanlar, çevresel tehditlerinden uzak tutulması adına yasalar ile muhafaza edilir. Ancak korunan alanları salt koruma mantığı ile insanlardan soyutlamak yerine, insan kullanımlarının optimal seviyede tutulması ile doğayı koruyarak da kullanılabilirliğin kanıtlanması açısından mükemmel fırsatlar sunmaktadır.

Doğa Koruma; insan sağlığının ve yaşamının garantisi için doğada yaşayan bitki ve hayvan türlerinin varlığı, onları yetiştirme ortamları ile belirli kriterler ışığında korumaya değer bulunan doğa parçalarını ve doğal elemanlarını korumaktır (Yücel 2005). Ülkemizde doğa koruma ve korunan alan kavramı eşdeğerlilikte görülüp, ulusal (Tablo 1) ve uluslararası kategoriler olmak üzere iki başlık altında incelenmektedir. Bunların dışında herhangi yasal düzenlemeyle koruma altına alınmamış, ancak çeşitli kuruluşlar, dernekler vb. kurumlar tarafından yapılan çalışmalarca korunması gerekli olduğu belirlenmiş alanlar da bulunmaktadır (Yücel, 2009).

Orman ve Su İşleri Bakanlığı Doğa Koruma ve Milli Parklar Genel Müdürlüğü tarafından uygulamaya konulan uluslararası statüler; Ramsar Alanları, Dünya Kültürel ve Doğal Miras Alanları, Biyosfer Rezervleri'dir. Yasal düzenlemeler ile korunmayan ancak korunması gerekli alanlar ise; Önemli Bitki Alanları, Önemli Kuş Alanları, ASCI (Zümrüt Ağı Alanları) ve Natura 2000 Alanları'dır (Güngör 2007; Yücel 2009; (1)). Bu statüler arasında içerik ve kapsam bakımından rekreasyonel faaliyetlere en geniş olanakları tanıyan korunan alan "*Milli Parklar*" dır.

Tablo 1. Ülkemizdeki doğal alanların koruma statüleri

Ulusal Korunan Alan Statüleri
<i>Milli Parklar</i>
Tabiat Parkı
Tabiat Anıtı
Tabiat Koruma Alanları
Özel Çevre Koruma Bölgeleri
Yaban Hayatı Koruma Sahaları
Yaban Hayatı Geliřtirme Sahaları
Muhafaza Ormanları
Gen Koruma Ormanları
Tohum Meřcereleri
Orman İçi Dinlenme Yerleri
Tohum Bahçeleri
Su Ürünleri İstihsal Sahaları
Doğal Sit Alanları

Kaynak: Güngör, 2007; Yücel, 2009: 3

Milli Park; doğal ve büyük ölçekli ekolojik süreçlerin korunmasının yanı sıra türler ve ekosistem karakteristiklerinin tamamının yansıtıldığı, bilimsel, eğitim-sel ve rekreasyonel olanaklar sunarak çevre ve kültür ile uyum sağlayan alanlardır (Dudley 2008). Milli parkların rekreasyonel açıdan kullanılması 1800'lü yıllardan sonra ilk kez Amerika'da gerçekleşmiştir. 1 Mart 1872 yılında belirlenen 8987 km²'lik alan 'Yellowstone' Milli Parkı ilan edilmiş, Yellowstone Yasası çıkarılmış ve bu alan halkın kullanımına açılmıştır (Brett, 2001). Ülkemizde ise bu süreç 1950'li yıllarda başlamış gündeme gelmiş ve Türkiye'nin ilk milli parkı Yozgat Çamlığı ilan edilmiştir. Zaman ilerledikçe Türkiye doğa koruma çalışmalarına ağırlık vermiş ve bu alanların korunup planlaması için çalışmalarda bulunmuştur (Hepcan 1997; Kurdođlu 2007).

International Union for Conservation of Nature–IUCN (Uluslararası Doğa Koruma Birliđi) 2005 yılında dünyada toplamda 6555 adet milli park bulunduđunu, ülkemizde ise bu sayının 36 olduđu belirtmiştir. Günümüzde ise bu sayı 41'i bulmaktadır (URL4). Dünya genelinde bakıldığında ülkemizde milli park sayısı düşük bir orana sahip olmasına rağmen (Grafik 1) milli park yoğunluđu açısından oldukça iyi bir orana sahiptir (Grafik 2).

Türkiye'nin Tüm Dünyadaki Milli Parklara Oranı (2005)

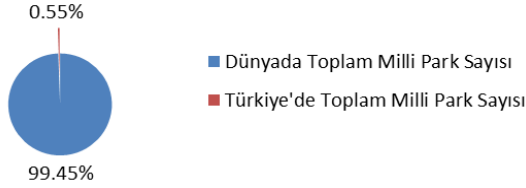

Grafik 1. Türkiye'deki milli parkların dünyadaki tüm milli parklara oranı

Türkiye, yüzölçümü ve milli park sayısının oranlanması sonucu elde edilen milli park yoğunluğu açısından; milli park kavramının öncüsü olan Amerika Birleşik Devletlerinden üstün konumdadır (Grafik 2). Ancak sadece sayısal bakımdan üstünlük bir getiri sağlamamakla birlikte bu alanların doğal kaynak yönetimi oldukça önemlidir. Tablo 2'de özellikle yüzölçümleri ve milli park sayıları fazla olan ülkeler tercih edilmiştir. Dünya çapında ise milli park yoğunluğunu, yüzölçümleri küçük olmasına rağmen milli park sayısı bakımından oldukça yüksek konumda olan İsrail ve Japonya gibi ülkeler oluşturmaktadır.

Tablo 2. Ülkelerin yüzölçümleri ve sahip oldukları milli park sayıları (5)

Ülke	Yüzölçümü (km ²)	Milli Park Sayısı
Türkiye	780.576	41
Hindistan	3.287.263	166
Çin	9.640.821	185
Avustralya	7.692.024	249
ABD	9.629.091	58

Ülke Yüzölçümlerinin Milli Park Sayılarına Oranları

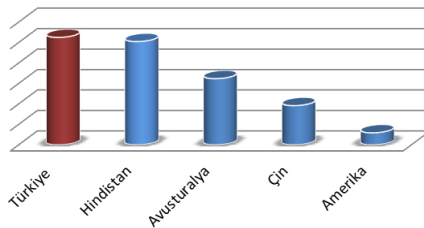

Grafik 2. Ülkelerin milli park yoğunlukları

Milli park kavramı, tehdit altındaki dođal alanların korunması için yasal bir araç olarak işlev görmektedir. Bu tür alanların fiziksel sınırlarının çizilebilir olması, koruma sınırlarının tespitini kolaylařtırmıştır. Ülkemizde Cumhuriyet'in ilanından sonra ilk kez 1956 yılında yürürlüđe giren 6831 Sayılı Orman Kanunu kapsamında Milli Park alanları belirlenmeye başlamıř, 09.08.1983 tarihinde ise 2873 Sayılı Milli Parklar Kanunu bu tür alanlar için özel bir yasa olarak yürürlüđe girmiřtir (Cırık 2007). 2873 sayılı Milli Park Kanununun 4. Maddesi ile; ilgili Bakanlıkların görüřü alınarak, Orman ve Su İşleri Bakanlıđının teklifi üzerine Bakanlar Kurulunun kararı ile milli park olarak belirlenen yerlerin özellik ve niteliklerini göz önünde bulundurularak, geliřimlerini sađlamak amacıyla 'Uzun Devreli Geliřim Planları' oluřturulmaktadır. (Resmi Gazete 1983; Cırık 2007: 6).

Uzun Devreli Geliřim Planı; ekolojik planlama yaklařımı ile özellik ve nitelikleri göz önünde tutularak, Milli park ve Tabiat Parkı statüsündeki alanların korunması, kaynak deđerlerinin devamlılıđının sađlanması, geliřtirilmesi, yönetilmesi ve tanıtılması ile ilgili planların esaslarını; bu planda öngörülen koruma ve geliřim bölgelerinde her türlü yerleřme birimlerinin geliřme alanları için yapılacak her ölçekteki uygulama imar planları ile uygulama projeleri ve uygulama programlarına esas oluřturan, bunlara iliřkin karar hükümlerini belirleyen, bilimsel raporuyla bir bütün olan ve 1/25.000 veya alanın büyüklüđüne göre gerektiğinde daha alt ölçekli fiziki plandır (Yücel 2004; Cırık 2007).

MATERYAL VE YÖNTEM

Giderek bozulan dođanın tahrip süreci ve rekreasyonel aktivitelerin dođanın geri dönüşümünde etkili olması üzerine literatür çalışması yapılmıř, ülkemizdeki dođal kaynakların bu konudaki verimliliđi üzerinde durulmuřtur. Çalışma alanı olarak seçilen "Uludađ Milli Parkı"nın kullanım yönleri incelenmiřtir. Ayrıca ülkemizdeki milli parklar arasında yüksek oranda talep gören Uludađ Milli Parkı'nın 2007 yılında revize edilen Uzun Devreli Geliřme Revizyon Planı; rekreasyonel planlamalar açısından irdelenerek yapılan çalışmaların yeterlilikleri, eksiklikleri ve bu alanların kullanım planlamalarındaki kriterler üzerinde çalışılmıřtır. Aynı zamanda sit alanı olan milli parkın Koruma Amaçlı İmar Planlarının durumu incelenmiř ve arazi çalışmalarında göze çarpan eksiklikler üzerinde durulmuřtur.

Çalışma ile ilgili doküman ve veriler "Uludađ Milli Parkı Sarıalan-Çobankaya-Karabelen-Yılanlıkaya Mevkileri Peyzaj Planlama-Koruma Amaçlı İmar Planı ve Peyzaj Tasarımı Çalışmaları" kapsamında elde edilmiřtir.

ÇALIŞMA ALANI

Çalışma alanı; Bursa ve çevre iller açısından büyük öneme sahip, yaz ve kış rekreasyonel faaliyetlerin merkezi olarak bilinen Uludağ Milli Parkı (Şekil 2) olarak belirlemiştir. Mitolojik zamanlardan günümüze doğal ve görkemli varlığıyla gelen Uludağ Milli Parkı 6831 sayılı Orman Kanunu'nun 25. Maddesi gereğince 20.09.1961 yılında milli park ilan edilmiştir. Marmara bölgesi güney kesiminin Bursa İl sınırları dahilinde 12.062 ha. alana yayılan milli park, kent coğrafyasının en önemli bölümünü oluşturmaktadır.

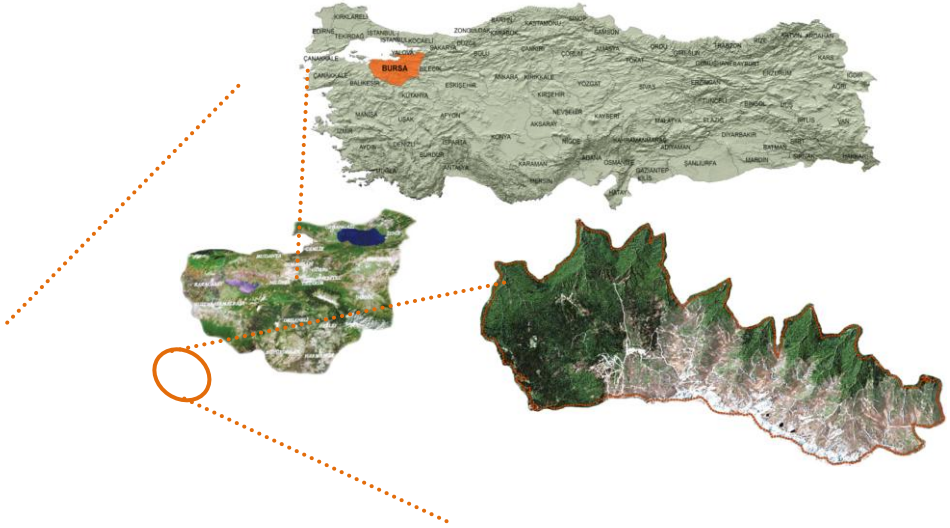

Şekil 2. Çalışma alanı

Türkiye'de ilk milli parkı 1958 yılında Yozgat Çamlığı olarak ilan edilmesine rağmen Uludağ, korumaya alınan ilk dağ olma özelliğine sahiptir. Daha sonraki yıllarda Spiladağı, Kızıldağ, Beydağları gibi diğer dağlar da koruma altına alınmıştır (Doğaner 1991).

BULGULAR

Uludağ Milli Parkı'nın 1961 yılında milli park ilan edilmesinin akabinde bu alanın devamlılığının sağlanması, Bursa İli için turizm merkezi olarak işlev görmesi, geleceğe bilinçli ve planlı şekilde aktarılması amacıyla 1964 yılında Uzun Vadeli Kalkınma Planı hazırlanmıştır. Bu plan uzun seneler kullanıldıktan sonra zaman aşımına uğramış ve günümüz ihtiyaçlarını karşılayamamıştır.

Alanın verimli ve sađlıklı kullanılması amacıyla 48 sene sonra 2007 yılında plan gözden geçirilerek Uzun Devreli Geliřim Revizyon Planı ortaya konmuřtur.

Uludađ, birçok statüye sahiptir. Ülkemizin en deđerli milli parklarından biri olmasının yanı sıra, alan hem kış turizm merkezi hem de dođal sit alanıdır. Fiziksel planlama sürecinde sit alanları “Koruma Amaçlı İmar Planları” yönetmeliđine göre yönetilmektedir; kentsel sit tarihi sit, arkeolojik sit, dođal sit ve ören yeri olmak üzere farklı şekillerde tanımlanmaktadır. 2863 sayılı Kanununun 3. maddesinin (a/8) bendine göre Koruma Amaçlı İmar Planı; Kültür ve Tabiat Varlıklarını Koruma Kanunu uyarınca belirlenen sit alanlarında; etkileşim geçiř alanı göz önünde bulundurularak, kültür ve tabiat varlıklarının sürdürülebilirlik ilkesi dođrultusunda korunması amacıyla arkeolojik, tarihi, dođal, mimari, demografik, kültürel, sosyo-ekonomik, mülkiyet ve yapılaşma verilerini içeren alan arařtırmalarına dayalı olarak; halihazır haritalar üzerinde, koruma esasları ve kullanma şartları ile yapılaşma sınırlarını, sađlıklılaştırma, yenileme alan ve projelerini uygulama etap ve programlarını, açık alan sistemini, yaya dolařımı ve taşıt ulařımını, altyapı tesislerinin tasarım esasları, yoğunluklar ve parsel tasarımlarını hedefler, araçlar, stratejiler ile planlama karar tutumları, plan notları ve açıklama raporu ile bütünlüğü olan nazım ve uygulama nazım planlarının gerektirdiđi ölçekteki plandır (Resmi Gazete 2005; Yasin 2007; (6)).

Arařtırmanın bulgular bölümü üç kısımdan oluřmaktadır. Birinci bölüm, Uludađ Milli Parkı için hazırlanan Uzun Devreli Geliřim Revizyon Planı'nın dođal peyzaj ve rekreasyonel faaliyetler açısından irdelenmesine dair bilgiler aktarılmıř, ikinci bölümde Milli Park'ın mevsimsel dönemlerine ait aktif olarak gerçekleştirilen rekreasyonel faaliyetler ortaya konulmuřtur. Üçüncü bölümde ise, özellikle gününbirlik kullanımların gerçekteřtiđi rekreasyonel alanların Koruma Amaçlı İmar Planları üzerinde durulmuřtur.

Uludađ Milli Parkı Uzun Devreli Geliřim Revizyon Planı'nın Dođal Peyzaj ve Rekreasyonel Faaliyetler Açısından İrdelenmesi

Raporda bu bölüm dođal, kültürel ve rekreasyonel kaynak deđerleri açısından üç alt bařlık altında irdelenmiřtir.

Dođal Peyzaj Deđerleri

Rapor çalıřmasının ilk kısmı olan bu bölümünde Uludađ'ın eřsiz dođal güzelliklerle, farklı jeolojik, jeomorfolojik ve yükseklik bitki deđiřiminin izlendiđi bitkisel kompozisyonlarının alanın karakteristiđini belirlediđi dile getirilmiř, alanın %73'ünün ormanla kaplı olmasından dolayı, peyzajı biçimlendiren ana etmenin

bitki örtüsü olduğu saptanmıştır. Milli parkta toplamda 83 adet endemik bitki türü olup, bunların 31 adedi Uludağ endemiği olarak literatüre geçmiştir.

Uludağ Milli Parkındaki doğal peyzajı biçimlendiren faktörler ise şöyle belirlenmiştir; Bitkisel Çeşitlilik, Orman Peyzajı, Dağ Peyzajı, Göl Peyzajı, Kayalık Formasyonlar.

Bu bölüm genel olarak sözel ifade edilip, herhangi harita, gösterim veya şekil kullanılmamıştır. Uludağ Milli Parkı'nda antropojen etkilerin sebep olduğu doğal peyzaj değerlerindeki bozunmaların gerçekleştiği ve bu bozunmaların özellikle habitat parçalanmalarında görüldüğü vurgulanmıştır. Ayrıca insanların yanlış davranışları sonucu alanda doğal flora dışında bitkiler saptanmıştır. Sözel ifadelere ek olarak, alanda başka meslek disiplinlerince yapılan analizler sonucu erozyon riskinin yüksek olduğu tekrar edilmiştir.

Kültürel Peyzaj Değerleri

Doğa koruma alanlarında kültürel peyzaj değerlerinin yeni bir kavram olduğunu dile getirilen çalışmanın bu kısmı, IUCN (Uluslararası Doğa Koruma Birliği) tarafından yapılan kültürel ve doğal alanların etkileşimlerini içeren tanımlamaya dayandırılmıştır.

Raporun bu bölümü yine sözel olarak ifade edilmekle birlikte alanda kültürel peyzaj değerleri ile ilgili ayrıntılı bir tarama yapılmamıştır. Genel olarak bu alanda kültürel yapıların doğa ile uyumlu olması gerektiği dile getirilmiş ve doğa ile uyumlu yapı göstermeyen günübirlik kullanım alanları, kamp alanları, oteller bölgesi ve maden ocağı eleştirilmiştir. Fakat Karabelen ve Kirazlıyayla mevkiilerinin doğa ile uyum içinde kullanıldığı aktarılmıştır.

Rekreasyonel Peyzaj Değeri

Çalışmanın son kısmını oluşturan bu bölüm en uzun ve ayrıntılı açıklanmış bölüm olup, görsel peyzaj değeri belirlenerek fotoğraflarla desteklenmiştir. Görsel peyzaj değerlerinin belirlenmesinde Philips H. Levis tarafından geliştirilen algılanabilir peyzaja dayalı yöntem esas alınmıştır. Böylelikle görselliğin üstün tutulduğu yerler coğrafi koordinatlarıyla beraber kodlandırılmıştır. Buna göre milli parktaki bakı ve manzara noktaları en belirleyici unsur olmuştur (Şekil 3).

Tablo 3. Görsel peyzaj deęerleri sınıflandırması

SINIF		KOD	KAYNAK	
TEMEL GÖRSEL PEYZAJ DEĞERLERİ		T.1	Bakı noktaları	
SINIF	ALT SINIF	KOD	KAYNAK	Doęal (I.D)
İLAVE GÖRSEL PEYZAJ DEĞERLERİ (i)	Topografik (I.DT)	İ.DT.1	İlginç kaya oluşumları	
		İ.DT.3	Tepeler	
	Bitki örtüsü (I.DB)	İ.DB.1	Eşsiz vejetasyon	
	Su yüzeyleri ve ıslak alanlar (I.DS)	İ.DS.1	Akarsu	
		İ.DS.2	Islak alanlar	
Sosyo-kültürel öğeler (I.KS)	İ.KS.1	Yerleşim	Sosyo-kültürel (I.KS)	
Rekreasyonel öğeler (I.KR)	İ.KR.1	Günübirlik kullanım alanı	Rekreasyonel (I.K)	
	İ.KR.2	Kamp ve günübirlik kullanım alanı		
	İ.KR.3	Turizm tesis alanı		

Kaynak: UDGP, 2007

Tablo 3' te gösterilen kodlandırmaya göre, bir alan türünün birden fazla çeşitlilięi olması sebebiyle alana ilişkin ayrıntılı kodlandırma yapılmıştır (Tablo 4).

Tablo 4. Görsel peyzaj deęerleri

NO	KAYNAK TİPİ	X	Y	AÇIKLAMA
1	T.1.1	4445833	682068	Bakacak bakı noktası
2	T.1.2	4446830	677736	Kadıyayla bakı noktası
3	T.1.3	4445276	679578	Sarıalan bakı noktası
4	T.1.4	4441089	681697	Fatin Tepe bakı noktası
5	T.1.5	4441397	685311	Volfram yolu bakı noktası
6	I.DT.1.1	4445276	679578	Sarıalan'da ilginç kaya oluşumları
7	I.DT.1.2	4443669	682361	Çobankaya'da ilginç kaya oluşumları
8	I.DT.3.1	4438147	689547	Uludağ Tepe
9	I.DB.1.1	-	-	Orman alanları
10	I.DS.1.1	-	-	Sarıalan Deresi
11	I.DS.1.2	-	-	Çobankayası Deresi
12	I.DS.2.1	4438553	690088	Kara Göl
13	I.DS.2.2	4439034	689439	Kilimli Göl
14	I.DS.2.3	4438207	690650	Aynalı Göl
15	I.DS.2.4	4438785	689282	Buzlu Göl
16	I.DS.2.5	4439888	688115	Koçukdere Gölü
17	I.DS.2.6	4443723	677736	Gölcük mevkii
18	I.KS.1.1	-	-	Bursa kenti
19	I.KR.1.1	4442414	676887	Karabelen Günübirlik Kullanım Alanı
20	I.KR.1.2	4442739	678167	Kirazlıyayla Günübirlik Kullanım Alanı
21	I.KR.2.1	4445044	679935	Sarıalan Kamp ve Günübirlik Kullanım Alanı
22	I.KR.2.2	4443387	682384	Çobankaya Kamp ve Günübirlik Kullanım Alanı
23	I.KR.3.1	4441890	681666	Otelier Bölgesi (I. Gelişim Bölgesi)
24	I.KR.3.2	4442385	683009	II. Gelişim Bölgesi

Kaynak: UDGP, 2007

Geliřim Blgelerinde yoęunlařmaktadır. Bu alanlar zellikle kar rtsne baęlı olmakla birlikte 15 Aralık-15 Mart ayları arasında ziyareti akınına uęramaktadır. Kış aktiviteleri, Kış Sporları Kayak Federasyonu Başkanlığı, Kayak ęretmenleri Derneęi ve Genlik Hizmetleri Genel Mdrlę ortaklıęınca organize edilmektedir (Gener, 2012).

Daęlık alanlarda uygulanarak arazinin topoęrafyası ve iklim kořulları ynnden en iyi faydalanma řekli olan kış sporları aısından Uludaę Milli Parkı; konaklama, dinlenme ve eęlence tesisleri ile kayak pistleri ve mekanik tesisler aısından Trkiye'nin en geliřmiř kış turizm merkezidir (UDGP, 2007; Gener, 2012). Eęimi ve uzunluęuna gre kayak pistlerinin zorluk derecesi deęiřmekle beraber, mevcut kayak pistleri yaklařık 10 yıldır kullanılmaktadır. Bunun yanında 1935 yılından bu gne kadar kullanılan kayak pistleri de mevcuttur (Gener, 2012).



řekil 4. Uludaę Milli Parkında mevsimsel olarak gerekleřtirilen aktiviteler

Kaynak: UDGP, 2007; Kuřku vd., 2011; Gener, 2012

Uludaę Milli Parkında Koruma Amalı İmar Planları

Uludaę milli parkı ok ynl ve iřlevsel olarak kullanılabilir bir alan olma zellięine sahiptir. Bu konuda lkemizde nadir zellięe sahip olmakla birlikte en ok tahrip edilen alan olma talihsizlięini de yařamaktadır. İnsan kullanımlarının olduęu her alanda doęanın tahrip edilmesi muhtemeldir. Ancak akılcı ve yaptırımları kuvvetli ekolojik planlamalar ile bu faktrlerinin nne geilmesi mmkndr. Ayrıca bylesine byk ve yoęun kullanıma maruz kalan doęal alanlarda denetim mekanizmasının ok gçl olması gerekmektedir.

Uludağ Milli Parkı Günübirlik Kullanım Alanları konusunda çalışma yapan Çabuk vd. (2011), rekreasyonel açıdan kullanılan Sarıalan, Çobankaya, Karabelen ve Kirazlıyayla için doğal çevreyi koruyarak geliştirmeyi hedefleyen ve koruma-kullanma dengesi bağlamında sürdürülebilir düzenli kamp alanları oluşturmak ve günübirlik alanların ekolojik olarak planlanması amacı ile; alana ilişkin peyzaj envanterini ortaya koymuş, peyzaj envanteri doğrultusunda peyzaj karakteristikleri belirlenmiş ve günübirlik kullanım alanlarının gelişim bölgeleri ile ilişkileri göz önüne alınarak bu alanların etki ettiği havza sınırları dahilinde planlama çalışmalarını sürdürmüştür. Ülkemizde bulunan doğa koruma alanlarında rekreasyon faaliyetleri aktif olarak devam ederken, tahrip oranını azaltmak ve sürdürülebilirliği sağlamak adına bu çalışma örnek niteliğinde pilot bir uygulamadır (Şekil 5). Planlamalar için sadece idari sınırların çizilmesi, doğal alanlarda bir önem teşkil etmemekle birlikte, doğal süreçler ve kullanım etkileri göz önüne alınarak yapılan projelendirmeler optimal çözümler üretmektedir.

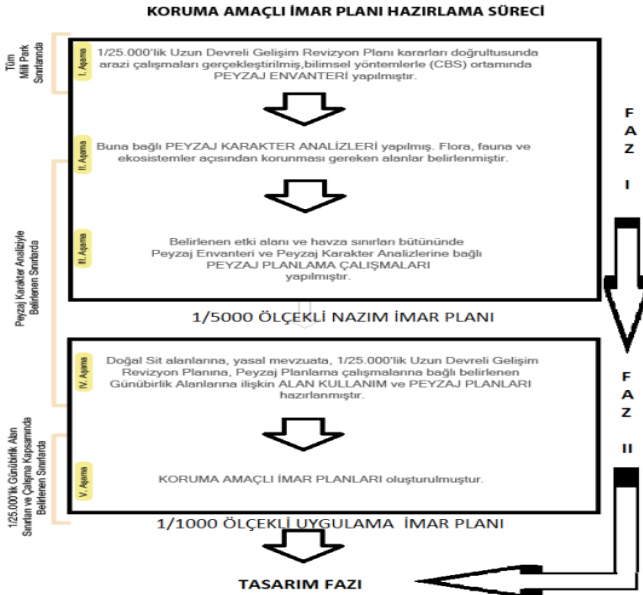

Şekil 5. Uludağ Milli Parkı koruma amaçlı imar planı hazırlama süreci

Kaynak: Çabuk vd., 2011

Uludağ milli parkı, sürdürülebilir turizm potansiyeli yüksek olan bir alandır, ancak giderek kitle turizmi şeklini alarak sadece kış tatilleriyle ünlenen bir alan

olarak anımsanmaktadır. Bu bakıř aısının deęiřtirilmesi ve drt mevsim doęal imkanların insanlara sunduęu olanaklardan yararlanması ile bireylerin doęa ve evre eęitimlerinin bu alanlarda gerekleřtirilmesi mmkndr. UDGP (2007)' e gre; kıř turizmiyle ne ıkan Uludaę, zellikle I. Geliřim Blgesi'nde kamu ve zel sektre tahsis edilen alanların ařılması ile, plansız ve kontrolsz bir yapılařma sreci yařamıřtır. Sonu olarak altyapısı yetersiz, doęa ile uyumsuz arpık yerleřme dokusu meydana gelmiřtir. Geliřim Blgelerine ait uydu grnts incelendięinde (Resim1), bu blgenin korunan alandan ziyade kentsel bir yerleřim dokusu hissi vermesi gze arpmaktadır.



Resim 1. Geliřim blgeleri uydu grnts
Kaynak: Bursa Osmangazi Belediyesi, 2011

İlkbahar ve yaz aylarında Geliřim Blgeleri kullanılmamakla birlikte aık hava rekreasyonları Gnbirlik Kullanım Alanlarında gerekleřmektedir. Bu alanlar Koruma Amalı İmar Planlarına planlanmaktadır. Fakat planların dayandıęı tarihler eski olduęundan, bu alanlar konvansiyonel (geleneksel) yntemlerle planlanmış olup zamanla ekolojik alanların tahrip edildięi gzlenmiřtir. Milli park gibi ekolojik srelerin nemli olduęu bir alanda eski yntemlere dayanarak, alınmış kararların geerlilięi dřndrcdr. Yaz aylarında gerekleřtirilen arazi alıřmalarında Gnbirlik Kullanım Alanlarındaki, bitki tahribi, ot-parkların eksiklięi, tuvaletlerin ihtiyaları karřılamaması ve yaylacılık yapılan alanlardaki dzensizlik gze arpmaktadır. Ayrıca birbirini ile uyumsuz yapı ve donatı elemanları grsel peyzaj deęerlerini olumsuz etkilemektedir.

Alanın geniş çerçevede düşünülüp, sürdürülebilir temelli planlamalar ile devamlılığı sağlanmalıdır. Bunun için günümüzde geçerliliği kabul edilmiş ekolojik döngü ve süreçleri göz önünde bulundurularak yapılan “*Peyzaj Fonksiyon Analizleri*” ve “*Peyzaj Karakter Analizleri*” nin yapılması, alanın peyzaj ekolojisi açısından tanınmasına olanak sağlayarak, planlama sürecine olumlu katkılarda bulunacaktır. Coğrafi Bilgi Sistemleri yazılımı yardımıyla, belirlenen metodolojiye göre gerçekleştirilen işlemler hassas ve akılcı çözüm üretilmesine olanak tanımaktadır. Arazinin yeteneğine ve dayanıklılığına göre belirlenen rekreasyon alanları, sürdürülebilirliği desteklemekte ve doğa ile barışık yaşamayı sağlamaktadır. Buna ek olarak, çalışılan ekolojik alanın hassasiyeti göz önüne alınarak planlama ve tasarım işlemleri geçilebilmektedir.

Korunan alanların planlama sürecinde interdisipliner uygulamalar ile optimal çözümlerin önü açılmalıdır. Peyzaj mimarlığı meslek disiplini ve rekreasyon bölümünden mezun bireyler ile ortak çalışılarak plan kararlarının üretmesi, hem planı üreten hem de alanı kullananlar açısından avantaj sağlayacaktır.

SONUÇ

Bulgular bölümünde incelenen Uzun Devreli Gelişim Revizyon Planı Nihai Raporu özellikle doğa-insan ve rekreasyon yönleriyle incelenmiştir. Bu açıdan bakıldığında sadece doğal kaynaklarının yorumlanması ile oluşmuş çalışmanın bazı eksik yönleri üzerinde durulmuştur. Bunlar;

- UDGP Nihai Raporu, alanın milli park olmasından dolayı pek çok meslek disiplinin (Şehir Plancısı, Hidrobiyolog, Entomolog, Peyzaj Mimarı, Orman Mühendisi, Çevre Mühendisi, Harita Mühendisi, Ziraat Mühendisi, Jeolog, Jeomorfoloğ, Mimar) bir araya gelmesi ile ortaya çıkmıştır. Ancak ülkemizde insanların rekreasyonel açıdan yoğun olarak kullandıkları Uludağ Milli Parkı'nın rekreasyonel kullanım planları oluşturulurken rekreasyon bölümü ile ilgili kurum veya kuruluşlardan uzman görüşlerine rapor dahilinde rastlanmamıştır.
- Rekreasyon ve doğal peyzaj değerleri, toplamda 520 sayfalık nihai raporda %3'lük bir oranda çalışılmış ve çalışmanın çoğunda manzara fotoğraflarından yararlanılmıştır.
- Doğal peyzaj özelliklerinin irdelendiği bölümde alanın Türkiye açısından önemi ve güzelliğinden bahsedilerek yüzeysel tanımlamalar yapılmıştır. Ayrıca başka meslek disiplinlerince yapılan analizlere dayanılarak çoğu bilgi tekrar edilmiştir. Örneğin eroz-

yon riskinin yüksek olduđu dile getirilmiř, ancak erozyon çeřidi hakkında bilgi verilmemiř ve erozyonla m¼cadele edebilmek i¼in peyzaj onarım y¼ntemlerinin kullanılabilirliđi irdelenmemiřtir.

- K¼lt¼rel peyzaj deđerleri konusunda yapıların dođa ile uyumlu olması gerektiđi dile getirilmiř ve habitat par¼alanmalarından bahsedilmiřtir. Ancak turizm tesislerinin altyapı ve ¼styapı ¼alıřmaları sebebiyle dođal peyzaj elemanlarına verdiđi zarar deđerlendirilmemiř ve bu konuda ¼neriler geliřtirilmemiřtir.
- Dođa ile uyumsuz yapılar hakkında eleřtiri yapılmıř fakat bu yapılar i¼in alınabilecek ¼nlemler geliřtirilmemiřtir.
- Milli parkın ¼zellikle kıř d¼nemindeki ziyaretçi ve turist yođunluđundan kaynaklı tařıma kapasitesine deđinilmemiřtir.
- Rekreasyonel aktivitelere ev sahipliđi yapan Uludađ Milli Parkı'nın rekreasyon planlamasını kimler ve hangi kurumlar tarafından yapıldıđına dair bilgilere rastlanmamıřtır.
- Alanda y¼ksek miktarda endemik bitki t¼r¼n¼n bulunduđu dođrulanmıř, ancak bu endemiklerin nasıl muhafaza edildiđi hakkında bilgi verilmemiřtir. Yaz aylarında ger¼ekleřtirdiđimiz arazi ¼alıřmasında, g¼n¼birlik alanlardaki endemik bitki t¼r¼leri incelenmiřtir. Piknik alanının i¼erisinde bulunan endemik bitki t¼r¼lerinin etrafı, ¼st¼ a¼ık kalacak bi¼imde telle sarılmıřtır. Ancak teller ziyaretçiler tarafından ezilmiř ve bitkilerin zarar g¼rd¼đ¼ g¼zlenmiřtir.
- Raporun tamamı s¼zel olup fotođraflarla desteklemiř, hi¼bir analiz yapılmamıřtır.

Koruma Ama¼lı İmar Planı dahilinde konvansiyonel y¼ntemlerle belirlenen kullanım alanları zamanla tahrip edilmiř ve bu alanların sınırlarının neye ve kime bađlı olarak ¼izildiđi tespit edilememiřtir. Ayrıca bu alanlara iliřkin hi¼bir peyzaj analizi ve deđerlendirilmesine rastlanmamıřtır. Uludađ gibi ekolojik bir alanın hem UDGPHem de Koruma Ama¼lı İmar Planları olmasına rađmen, bu derecede tahrip g¼rmesi ve iyileřtirilememesi; plan s¼re¼lerinin ne denli eksik olduđunu g¼stermektedir. Aynı zamanda 2. Dereceden sit alanına giden I. ve II. Geliřim B¼lgelerindeki yapılařma yođunluđu Resim 1'de g¼zlenmektedir.

G¼n¼m¼zde yapılan Koruma Ama¼lı İmar Planları dođanın s¼rd¼r¼lebilirliđi ve rekreasyonistlerin gereksinimleri a¼ısından ihtiya¼ları karřılayamamaktadır. ¼lkemizdeki planlama hiyerarřisinde yeri tam olarak algılanamayan Koruma

Amaçlı İmar Planları, 3194 sayılı Kanun dışındaki Kanunlara göre planlanan alanlar olarak geçmekte ve 2863 sayılı Kanuna tabi olarak planlanmaktadır (6). Koruma Amaçlı İmar Planlarının hazırlanması hususunda yerel yönetimler yetkili kılınmakla birlikte, asıl belirleyici yetki bölge koruma kurullarına bırakılmıştır. Planlarda uygunsuzluk veya anlaşmazlık durumunda davalar açılmakta ve davaları sonuçlandırmak adına bu konuda çoğu zaman yetersiz olan mahkemeler bilirkişi görüşü almak zorunda kalmaktadır. Bu noktada planlanan alanın kaderi bilirkişinin görüşleri doğrultusunda şekillenmektedir. Nitekim bu konuda yeni gelişen planlama modellerine kapalı olan bu sistem çoğu zaman teknoloji ve bilimin ilerlemesine rağmen konvansiyonel yöntemlerle idari sınırlar çerçevesinde zorunlu kılınan alan kullanım planlarını gündeme getirmektedir.

Öneriler;

- Uludağ Milli Parkının genel olarak kış turizmi algısı kitle turizme doğru kaymıştır, bu algıyı değiştirerek doğa turizmi üzerine yoğunlaştırmak fayda sağlayacaktır. Bunun için Rekreasyon Bölümlerine ve Peyzaj Mimarlığı meslek disiplinlerine büyük iş düşmektedir. Bu alanların tasarımı ve kullanımı, doğayı ve çevreyi sürdürülebilir kılmaya yönelik olmalı ve akılcı planlar üretilmelidir.
- Kültürel yapılar sebebiyle parçalanmış habitatları belirli zaman aralıklarındaki verilere dayandırılarak peyzaj ekolojisi temelli leke analizleriyle bulmak mümkündür. Ortaya konulan sayısal sonuçlara göre öneriler geliştirilmeli ve alanın doğal peyzaj açısından tahribi yıllara göre değişimli olarak ortaya konmalıdır.
- Ülkemizdeki tüm milli parklarda rekreasyonel aktivitelerden sorumlu insanlar yıl boyunca görev almalıdır. Böylelikle Rekreasyon Bölümü mezunları toplum için faydalı olmuşken, istihdam sorunları da bir nebze aşılmış olacaktır.
- Ülkemizde, bireylerin doğa ile bağlarını yeniden keşfetmesi adına olanak tanıyan milli parkların sayısal yoğunluğu yüksek orandadır. Ancak sadece belirli milli parkların fazla talep görebilerek tahrip olması yerine diğer milli parklarda cazip hale getirilmelidir.
- Milli parkların zarar görmemesi için salt koruma mantığından ziyade, akılcı planlar ile rekreasyonel aktivitelerin yapılması desteklenmelidir.
- Milli Park ve diğer korunan alanların Koruma Amaçlı İmar Planları konvansiyonel yöntemlerden ziyade zamanla gelişen ve güncellenen planlama kuramlarına göre ekolojik olarak gerçekleştirilmelidir.

- Milli parklar için hazırlanan UDGP ve Koruma Amaçlı İmar Planları yeniliklere açık olmalı, birbirini desteklemeli ve planlama sürecinde idari sınırları gözetmeksizin ekolojik planlama yapılmalıdır.
- Koruma Amaçlı İmar Planında ‘etkileme geçiř alanları’ dikkate alınmalı bu alanların etkilerinin doğrudan doğal döngüleri etkilediđi unutulmamalıdır.
- Milli parkların Koruma İmarlı İmar Planları hazırlanırken mutlaka Peyzaj Mimarları ve Rekreasyon Bölümü mezunu bireylerde çalışmalıdır.
- Milli parklarda kullanımlar sonucu oluşan çevre kirliliklerinin önlenmesi için çalışmalar yapılmalıdır.

KAYNAKÇA

- 2863 Sayılı Kültür ve Tabiat Varlıklarını Koruma Kanunu Koruma Amaçlı İmar Planları Ve Çevre Düzenleme Projelerinin Hazırlanması, Gösterimi, Uygulaması, Denetimi ve Müelliflerine İliřkin Usul Ve Esaslara Ait Yönetmelik
- 2873 Sayılı Milli Parklar Kanunu
- 3194 Sayılı İmar Kanunu
- Bursa Osmangazi Belediyesi Plan Proje Müdürlüğü, (2011). Sözlü Görüşme.
- Brett, H. (2006). *The National Parks of America*. Singapore: Barron’s Educational Series.
- Cırık, U. (2007). Milli Parklar ve Uzun Devreli Geliřme Planları, *TMMOB Şehir Plancıları Planlama Dergisi*, (1): 45-50.
- Çabuk, A., vd.(2011). *Sarıalan-Çobankaya-Karabelen-Kirazyayla-Yılanlıkaya Mevkileri Peyzaj Planlama-Koruma Amaçlı İmar Planı ve Peyzaj Tasarımı Çalışmaları*. Bursa Osmangazi Belediyesi. Bursa.
- Doğaner, S. (1991). Dağ Turizmine Coğrafi Bir Yaklaşım (Uludağ’da Turizm). *Coğrafya Arařtırmaları Dergisi* (3).
- Dudley, N. (2008). *Guidelines for Applying Protected Area Management Categories*. International Union for Conservation of Nature and Natural Resources. İsviçre: Gland.
- Gençer, A. (2012). *Uludağ Milli Parkı Doğa Koruma Müdürü*. Sözlü Görüşme.
- Güngör, B. Ş. (2007). Korunan Alanlar ve Koruma Statülerinin İrdelenmesi, Peyzaj Mimarlığı, 3. Kongresi. Antalya. TMMOB Peyzaj Mimarları Odası: 232-241.
- Hepcan, Ş. (1997). Milli Parklarda Yönetim Zonlarının Belirlenmesi Amacıyla Manisa Spil Dağı Milli Park Örneğinde Bir Yöntem Arařtırması (*Doktora Tezi*). Ege Üniversitesi Ziraat Fakültesi Peyzaj Mimarlığı Anabilim Dalı.
- Karaküçük, S. (2008). *Rekreasyon Boş Zamanları Deđerlendirme*. Ankara: Gazi Kitabevi.
- Keleş, R., ve Hamamcı C., (2005). *Çevre Politikası*. Ankara: İmge Kitabevi.
- Kurdođlu, O., (2007). Dünyada Doğa Koruma Hareketlerinin Tarihsel Geliřimi ve Güncel Boyutu, *Artvin Çoruh Üniversitesi Orman Fakültesi Dergisi*, 3: 59-76.
- Kuşku, N., (Editör) (2011). *Uludağ ve Milli Park*. Bursa: Bursa’nın Doğal Deđerleri Yayın Dizisi – 1. Bursa Kent Konseyi.

- Özerkmen, N., (2002). İnsan Merkezli Doğa Anlayışından Doğa Merkezli Çevre Anlayışına, *Ankara Üniversitesi Dil Tarih-Coğrafya Fakültesi Dergisi*, 42:167-185.
- UDGP., (2007). *Uludağ Milli Parkı 1/25.000 Ölçekli Uzun Devreli Gelişme Revizyon Planı Analitik Etüt ve Sentez Raporu*. İçinde R. Bıyık (Editör)., Ankara: T.C. Çevre ve Orman Bakanlığı Doğa Koruma ve Milli Parklara Dairesi Başkanlığı.
- Yasin, M., (2007). Koruma Amaçlı İmar Planlarının Yapılış Süreci, *Hukuk, Ekonomi ve Siyasal Bilimler Aylık İnternet Dergisi*, Sayı: 49.
- Yücel, M. (2005). *Doğa Koruma*. Çukurova Üniversitesi Ziraat Fakültesi Genel Yayın No: 265. Ders Kitapları Yayın No: A-85. Adana.
- Yücel, M. (2009). *Peyzaj Yönetimi*. Türkiye ve Orta Doğu Amme İdaresi Enstitüsü Yayını. No:354. Yerel Yönetimler Merkezi Yayını. No: 27. Ankara.

İNTERNET KAYNAKÇASI

- Türkiye'nin Korunan Alanları. Erişim: <http://www.suhavzaları.org/sag/detay.asp?id=28> (15.01.2012)
- Cıralı Taş Devri. Erişim: http://tr.wikipedia.org/wiki/Cıralı_Taş_Devri (16.01.2012)
- Doğa Koruma Alanı. Erişim: http://tr.wikipedia.org/wiki/Doğa_Koruma_Alanı (08.01.2012)
- Türkiye'deki Milli Parklar Listesi. Erişim: http://tr.wikipedia.org/wiki/Türkiye'deki_Milli_Parklar_Listesi (21.01.2012)
- List of National Parks. Erişim: http://en.wikipedia.org/wiki/List_of_national_parks (02.02.2012)
- Ertekin, Y. (2005). İmar Planlarının Yapılması, İmar Planlarına İtiraz ve Kesinleşmesi Süreci ve Bu Süreçte Milli Emlak Genel Müdürlüğünün Görevleri (*Yüksek Lisans Tezi*). Erişim: http://www.google.com.tr/url?sa=t&rct=j&q=&esrc=s&source=web&cd=5&ved=0CEAQFjAE&url=http%3A%2F%2Fwww.milllak.gov.tr%2Fdocuments%2F10326%2F21622%2Ftez068.zip%3Fversion%3D1.0&ei=X8hhT4yTG6rK0QWjnNCjCA&usq=AFQjCNGanTOP62Rmqp_JpL3WiCZqSLrt6Q&sig2=gHo6-2DiHWuvh36Kp6Z7Tg (08.02.2012)

Halkın Yerel Yönetimlerden Spor Hizmetleri Konusunda Beklentileri

İ. Bülent FİŞEKÇİOĞLU

Selçuk Üniversitesi,
Beden Eğitimi ve Spor Yüksekokulu
E-posta: bfisekcioglu@selcuk.edu.tr

Aslı ESENKAYA

Selçuk Üniversitesi,
Beden Eğitimi ve Spor Yüksekokulu

ÖZ

Belediyeler, yerel ortak ihtiyaçları karşılamak üzere kurulmuş mahalli idari birimlerdir. Belediyelere verilen birçok görevin yanında, halkın spor ihtiyacını karşılamak da önemli görevler verilmiştir. Bu çalışmanın amacı, spor hizmetleri konusunda halkın belediyelerden beklentilerini ortaya koymaktır. Bireylerin belediyelerin spor hizmetlerine ilişkin görüşlerini ortaya koymak amacıyla, survey-tarama modeli kullanılmıştır. Bu görüşlerin cinsiyet, yaş ve meslek gruplarına göre dağılımını belirlemek amacıyla, tarama modelinin alt boyutlarından, ilişkisel-tarama modeli uygulanmıştır. 1500 kişi tarafından yapılan anketin evrenini Konya oluşturmuştur. Araştırmada yüzde, ağırlıklı ortalama ve ki-kare tekniği kullanılmıştır. SPSS 16.0 for Windows paket programında istatistiksel olarak değerlendirilerek tablolar halinde gösterilmiştir. Araştırmanın sonucunda; belediye halk arasındaki ilişkinin gelişmesinde spor hizmetlerinin önemli olduğunu düşünen katılımcılar aynı zamanda bu durumun belediyenin saygınlığını artırdığını, belediyenin kaynaklarını herkes için spora ayırması gerektiğini düşünen katılımcılar belli bir ücret karşılığı da olsa bu hizmetlerden yararlandıklarını, günümüz kent insanının doğal hareket ihtiyacının karşılanmasını problem olarak gören bireyler yeterli zamana sahip olsalar da bunu pasif etkinliklerle değerlendirmektedirler. Bu bağlamda, yerel yönetimler bu süreci dikkate alarak tesislerin yenilenmesi, insan kaynaklarının daha verimli kullanılması ve günün ihtiyaçlarına yönelik rekreasyon organizasyonu ve hizmetlerine önem vererek, kentlerinde yaşayan çocuk, genç, yaşlı ve engelli vatandaşlarına çağın ihtiyaçlarına uygun hizmetleri sunacakları bir örgütlenme modeli üzerinde çalışmalarını yoğunlaştırmalıdır.

Anahtar sözcükler: Rekreasyon, spor, yerel yönetim, halkla ilişkiler

GİRİŞ

Kamu hizmetlerinin hepsi merkezi idare tarafından yürütülürken, hizmetlerin verimliliği ve etkinliğinin azalabilme ihtimali, bölgesel şartların farklılığı, halka daha iyi ve hızlı hizmet sunulması ve halkın yönetime katılmasında problemlerin çıkması, mahalli idareleri ortaya çıkarmıştır. Mahalli idare birimi olan belediyeler, pek çok ülkede olduğu gibi, Türkiye’de de halka en yakın kuruluşlardır

(Çoban ve Devocioğlu, 2006). Belediyeler, genel olarak yerel ortak ihtiyaçları karşılamak üzere kurulmuş mahalli idarelerdir (Çoban, 2002). Halka en yakın kuruluş olan belediyelerin, kendilerine çeşitli kanunlarla verilen sporla ilgili görevlerini yerine getirmeli ve halkın getirilen spor hizmetlerinden faydalana-bilmesi için önlemler almalıdır. Resmi Gazete’de yayınlanan Belediyeler Kanu-nunun, 2005 tarihli ve 5393 sayılı kanunun 3. bölümünün 14. maddesinin a fıkrasında “gençlik ve spor hizmetleri yapar ve yaptırır” der.(Resmi Gazete, 2005). Sporun toplumun çeşitli kesimlerinde yapılabilmesi ve yaygın bir hal kazana-bilmesi, hem devlet tarafından yerine getirilmesi şart olan fonksiyonlara bağlı-dır, hem de fertlerin ve sosyal grupların katkılarını gerektirmektedir (Erkal, 1992).

Spor rekreasyonel bir araç olarak, insanların endüstrileşmeyle beraber açıkça hayat ve iş biçimlerini değiştirmeleri sonucu, şehir ve endüstriyel ortamlara taşınmaları bir taraftan uygarlaşma ve hayat standardının yükselmesi, diğer taraftan da negatif olarak zihinsel ve fiziksel eksikliklerin ortaya çıkardığı olum-suzluklarını gidermek için önemli fonksiyonlar üstlenmiştir (Karaküçük ve Ba-şaran, 2000). Devletlerin en önemli ulusal, bölgesel ve yerel sorumlulukları ar-sında, tüm vatandaşların genel refah ve sağlığını güvence altına almak önemli bir yer tutar. Rekreasyon, park ve serbest zaman hizmetlerinin misyon ve hedef-leri, toplumdaki tüm bireylerin yalnız çalışma yaşamlarında değil, aynı zaman-da serbest zamanlarında aktiviteler sürecinde de yaşam kalitelerini geliştirmek olmalıdır. Bu anlayış, hem devletin hem de yerel yönetimlerin, bireylerin refah seviyelerinin geliştirme sorumluluğunu taşımaktadır (Mobley, 2006).

YÖNTEM

Araştırma, Konya ili merkez ilçelerde yaşayan gönüllü 1800 kişiye uygulanmış-tır. Uygulanan anketlerden 300 adedi değerlendirme dışı bırakılmıştır. Kalan 1500 anket değerlendirmeye alınmıştır. Araştırmada veri toplama aracı olarak Çoban (2002) tarafından geliştirilen “spor hizmetleri konusunda halkın beledi-yelerden beklentileri” anketi kullanılmıştır. Ankette 5 adet demografik bilgi (cinsiyet, yaş, medeni durum, meslek, ailenin aylık net geliri) ve 26 adet kapalı uçlu ve likert tipi ölçek olmak üzere toplam 31 adet soru bulunmaktadır. Bu sorular “pek çok, çok, orta, az, çok az” ve “çok katılıyorum, katılıyorum, kararsızım, karşıyım, çok karşıyım” şeklinde olmak üzere 5 derecelidir. Anketin Cronbach Alpha katsayısı 0.83 bulunmuştur. Araştırmada betimsel istatistik kullanılmış-tır. Verilerin çözümlenmesinde, frekans dağılımı, yüzde ve ki-kare testi kulla-nılmıştır.

BULGULAR

Tablo 1: Belediyelere ait spor tesislerinin genel problemleri hakkında katılımcıların görüřleri

<i>Deęiřken</i>	<i>n</i>	<i>%</i>
İřletme sorununun olması	552	16,50
Ulařım probleminin olması	493	14,74
Temizlik probleminin olması	469	14,02
Her zaman kullanıma açık olmaması	445	13,30
Personel probleminin olması	399	11,93
Uygun olmayan arsalar üzerine kurulmuř olması	285	8,52
Hava kirlilięi gürültü probleminin olması	238	7,12
Tribün probleminin olması	221	6,61
Otopark probleminin olması	141	4,21
İřıklandırma probleminin olması	102	3,05
<i>Toplam</i>	<i>3345*</i>	<i>100,0</i>

* *Birden fazla madde iřaretlendięi için toplam sayı anket katılımcılarından fazla çıkmaktadır.*

Tablo 1 de görüldüęü gibi, belediyelere ait spor tesislerinin genel problemleri konusunda katılımcılar büyük oranda %16,50'si iřletme sorunun olduęunu yer verirken, %14,74'ü ulařım probleminin olduęunu, %14,02'si temizlik probleminin olduęunu, %13,30'u her zaman kullanıma açık olmadıęını, %11,93'ü personel probleminin olduęunu, %8,52'si uygun olmayan arsalar üzerine yapıldıęını, %7,12'si hava kirlilięi ve gürültü probleminin olduęunu, %6,61'i tribün probleminin olduęunu, %4,21'i otopark probleminin olduęunu ve %3,05'i de iřıklandırma probleminin olduęunu belirtmektedirler.

Tablo 2: Halkın serbest zamanlarını aktivitelere göre deęerlendirme daęılımı

<i>Etkinlik Türleri</i>	<i>n</i>	<i>%</i>
Televizyon izliyorum	1039	19,41
Ailemle ilgileniyorum	1026	19,17
Kitap-dergi okuyorum	523	9,77
Arkadař toplantılarına katılıyorum	421	7,87
Çeřitli kurslara katılıyorum	417	7,79
Resim veya müzikle uğrařıyorum	337	6,30
Arkadařlarımla yürüyüř yapıyorum	327	6,11
El sanatlarıyla ilgileniyorum	323	6,04
Spor müsabakalarını izliyorum	288	5,38
Aktif spor yapıyorum	267	4,99
Sinema, tiyatroya gidiyorum	248	4,63
Kahvehaneye gidiyorum	136	2,54
<i>Toplam</i>	<i>5352*</i>	<i>100,0</i>

* *Birden fazla madde iřaretlendięi için toplam sayı anket katılımcılarından fazla çıkmaktadır.*

Tablo 2'de görüldüęü gibi, katılımcıların serbest zamanlarını aktivitelere göre daęılımını incelendięinde, %19,41 "televizyon izleme" en büyük serbest zaman faaliyeti olarak görülmüřtür. "Ailemle ilgileniyorum" %19,17 ile ikinci sırada yer alırken, %9,77'si kitap dergi okuduęunu, %7,87'ü arkadař toplantılarına katıldıęını, %7,79'u çeřitli kurslara katıldıęını, %6,30'u resim ve müzikle uğrař-

tığını, %6,11'i arkadaşlarıyla yürüyüş yaptığını, %6,04 el sanatlarıyla ilgilendiğini, %5,38'i spor müsabakalarını izlediğini, %4,99'u aktif spor yaptığını, %4,63'ü sinema ve tiyatroya gittiğini, %2,54'ü ise kahvehaneye gittiğini belirtmektedirler.

Tablo 3. Belediye bütçelerinden spora ayrılan kısmın öncelikli harcanması gereken alana halkın katılım durumu

Değişken	n	%
Belediye bünyesindeki spor kulübüne	168	11,2
Herkes için spor alanlarına ve sporun semtlere yaygınlaştırılmasına	1332	88,8
Toplam	1500	100,0

Tablo 3'te görüldüğü gibi, belediyeler bütçelerinden spora ayırdıkları kaynakları, size göre hangi alana en öncelikli harcaması daha uygundur noktasında katılımcıların %88,8' i herkes için spor ve sporun semtlere yaygınlaştırılmasına öncelikli harcama yapılması gerekir fikrini ifade etmişlerdir. %11,2'si belediye bünyesindeki spor kulüpleri cevabını vermişlerdir.

Tablo 4. Yaş guruplarına göre belediyenin semtlerde yaptırmış olduğu spor tesislerinden faydalanabilme durumu.

Yaş	Çok Yeterli	Yeterli	Orta	Yetersiz	Çok Yetersiz	Toplam
11 – 20	Sayı 21	228	137	148	69	603
yaş	% Yaşınız 3,5%	37,8%	22,7%	24,5%	11,4%	100,0%
21 – 30	Sayı 2	56	101	103	107	369
yaş	% Yaşınız 5%	15,2%	27,4%	27,9%	29,0%	100,0%
31 – 40	Sayı 15	57	45	82	79	278
yaş	% Yaşınız 5,4%	20,5%	16,2%	29,5%	28,4%	100,0%
41 – 50	Sayı 3	8	54	77	27	169
yaş	% Yaşınız 1,8%	4,7%	32,0%	45,6%	16,0%	100,0%
51 ve +	Sayı 2	6	36	28	9	81
	% Yaşınız 2,5%	7,4%	44,4%	34,6%	11,1%	100,0%
Toplam	Sayı 43	355	373	438	291	1500
	% Yaşınız 2,9%	23,7%	24,9%	29,2%	19,4%	100,0%

$\chi^2=2,13$

$P=0,00$

Tablo 4'te görüldüğü gibi belediyenin yaptırmış olduğu spor tesislerinden yeterince faydalanabiliyor musunuz sorusuna verilen cevaplar yaş guruplarına göre dağılımına bakıldığında χ^2 değeri 2,13 bulunmuştur. Bu sonuç 0,05 manidarlık düzeyinde anlamlı bir ilişki ve bunun sonucu olarak yaş gurupları arasında farkı orta koymaktadır. Yaş gurupları belediyenin semtlerine yaptırdığı spor tesislerinin yetersiz ve tesislerden orta düzeyde yararlandığını ifade etmiştir.

Tablo 5. Meslek guruplarına gre katılımcıların aktif spor yapma oranı.

	Meslek	Evet	Hayır	Toplam
Memur	Sayı	20	86	106
	% Mesleđiniz	18,9%	81,1%	100,0%
İřçi	Sayı	21	148	169
	% Mesleđiniz	12,4%	87,6%	100,0%
đrenci	Sayı	124	473	597
	% Mesleđiniz	20,8%	79,2%	100,0%
Ev Hanımı	Sayı	19	227	246
	% Mesleđiniz	7,7%	92,3%	100,0%
İřsiz	Sayı	3	9	12
	% Mesleđiniz	25,0%	75,0%	100,0%
Esnaf	Sayı	18	27	45
	% Mesleđiniz	40,0%	60,0%	100,0%
Çiftçi	Sayı	1	5	6
	% Mesleđiniz	16,7%	83,3%	100,0%
zel Sektr	Sayı	45	170	215
	% Mesleđiniz	20,9%	79,1%	100,0%
Diđer	Sayı	16	88	104
	% Mesleđiniz	15,4%	84,6%	100,0%
Toplam	Sayı	267	1233	1500
	% Mesleđiniz	17,8%	82,2%	100,0%

 $\chi^2=41,53$ $p=0,00$

Tablo 5'te grldđi gibi; meslek guruplarına gre aktif spor yapanların karřılařtırılmasında χ^2 deđerı 41,53 bulunmuřtur bu deđer 0,05 manidarlık dzeyinde anlamlı bir iliřkiyi ifade etmektedir.

SONUÇ VE NERİLER

Elde edilen veriler dođrultusunda, belediye semtlerindeki spor tesislerinden yeterli dzeyde yararlanılmadıđı ortaya çıkmıřtır. Halkın spor tesislerinden yararlanma oranlarındaki dřklđn nedenleri ise tesislerin verimli iřletilmesi tesislerdeki araç-gereç malzeme ve uzman personel eksikliđinden, tesislerin aık olduđu saatlerin yeterli ve uygun olmadıđından tesislere ulařım ve verimli kullanım problemlerinin yařanmasından, tesisleri zendirici alıřmaların yapılmamasından ve yeterli bilgilendirmenin yapılmamıř olmasından kaynaklandıđı anlařılmıřtır. Okı ve arkadařlarının (2009) spor tesislerinden halkın yararlanma dzeylerinin arařtırıldıđı alıřmada spor tesislerini sayı olarak az buldukları faydalanma dzeylerinin %50 olduđu nedeni olarak istediđi anda

spor yapamadığı semtlere uzak olduğu, çalışanların temizliğinin yeterli bulmadıkları belirtmiş. Belediyenin semtlerde yaptırmış olduğu tesislerden yeterince faydalanamama nedenlerine baktığımızda verimli olarak işletilmemesi, tesislerin kullanılacak durumda olmaması, özendirici organizasyon yapılmaması ve spor uzmanı bulundurmamasını görmekteyiz. Bu çalışma sonuçlarıyla bulgularımız paralellik göstermektedir.

Araştırma sonucunda katılımcıların serbest zamanlarının çoğunu televizyon izlemek (%19,41), aileleriyle ilgilenmek (%19,17) ve kitap-dergi okumak (%9,77) gibi pasif etkinliklerle geçirdiği ortaya çıkmış, aktif spor yapıyorum diyenlerin ise %4,99 gibi düşük bir yüzdeye sahip olduğu görülmüştür. Ayrıca, meslekler açısından aktif spor yapma durumu değerlendirildiğinde; tüm mesleklerde aktif spor yapılmadığı yüksek değerlerle kendini göstermiştir.

Belediyelerin semtlerdeki spor tesislerine ilişkin halkın beklentileri doğrultusunda aşağıdaki önerilerde bulunulmuştur:

- Belediyeler spor hizmetlerini sunarken hedef kitle olarak halkın bütün kesimlerini (çocuk, genç, bay, bayan, yaşlı özürlü) dikkate almalı tesislerin yapımı ve işletimi konusunda halkın beklenti ve ihtiyaçlarını göz önünde tutmalıdır.
- Belediyelerin sundukları spor hizmetlerinin tanıtım ve duyuruları etkin olarak yapılmalı, spor tesisleri bünyelerinde halkın taleplerini dile getirebileceği danışma birimleri oluşturmalıdır.
- Spor alanlarının yaygınlaştırılması ve buna paralel olarak spor yapma imkânlarının artırılması, belediye-halk diyalogunun geliştirilmesi noktasında önemli bir unsur olduğundan bu konuda gerekli çalışmalar yapılmalıdır.
- Bireylerin boş zamanlarını değerlendirme noktasında sportif etkinliklere özendirilmesi ve bu konuda çeşitli kitle iletişim araçları kullanılarak gerekli bilgilendirmelerin yapılması gerekmektedir.
- Rekreasyon endüstrisinin her geçen gün geliştiği günümüz koşullarında belediyelerin gerekli çevre planlamalarını yapması, sporun yaygınlaştırılması ve bir alışkanlık haline getirilmesi için gerekli ortam ve hizmetleri planlaması gerekmektedir.
- Spor tesislerinin kuruluşu, işletilmesi ve kullanımının yaygınlaştırılması konusunda beden eğitimi ve spor Yüksek Okulu mezunlarının is-

tihtdam edilmesi ve belirli aralıklarla belediye personeline hizmet ii eđi-
timlerin yetkin personel tarafından verilmesi sađlanmalıdır.

- Belediyeler tarafından sunulan spor hizmetlerinin yeterliliđinin ve kul-
lanım oranlarının belirlenmesi iin eřitli kullanıcı arařtırmaları yapıl-
malı, toplanan veriler dođrultusunda hizmetler Őekillendirilmelidir.
- Halkın aktif spor etkinliklerine olan ilgisinin artırılması, sađlıklı yařam
aısından sporun oneminin ortaya konulması ve spor yapma bilincinin
oluřturulması iin belediyeler ellerinde bulunan kitle iletiřim aralarını
aktif olarak kullanmalı; billboard, tabela, pankart vb. kitle iletiřim ara-
larını kullanarak, eřitli slogan ve bilgilendirici unsurlarla hareketli ya-
řamın onemini anlatmalıdır.
- Halkı hareketli yařama ve spor yapmaya ozendiren eřitli organizasyon-
lar dzenlemeli, organizasyonlara halkın aktif katılımını sađlamalıdır.

KAYNAKA

- oban B. (2002). Spor Hizmetlerine İliřkin Halkın Belediyelerden Beklentileri (Elazıđ İl rneđi)
(*Basilmanıř Doktora Tezi*). Ankara: Gazi niversitesi.
- oban, B.ve Deveciođlu, S. (2006). Trkiye'deki Belediye bařkanlarının grřlerinin incelenmesi,
Gazi Beden Eđitimi ve Spor Bilimleri Dergisi, 2006; 1: 49-60.
- Erkal M E. (1992). *Sosyolojik Aıdan Spor*. İstanbul: Trk Dnyası Arařtırmaları Vakfı.
- Karakk S ve Bařaran Z. (2000). Stresle Bařa ıkımda Rekreasyon Faktr, *Gazi Beden Eđitimi ve
Spor Bilimleri Dergisi*. 3: 63-80.
- Mobley T A. (2006). *Yerel Ynetimlerin Halkın Rekreasyon ve Park İhtiya ve Hizmetlerini Karřılamadaki
Rol*. Eskiřehir: Yerel Ynetimler ve Sađlıklı Kentler Sempozyumu.
- Oki A, etiniaslan A, Bařaran Z, Erdal R. (2009). *Kocaeli İlinde Halkın Spor Tesislerinden Yararlanma
Dzeyi, Uluslararası Herkes İin Spor Turizmi*. Ankara: Nehir Matbaacılık.
- Resmi Gazete (2005) 25874 sayılı "*Belediye Kanunu*". 3.7. 5393.

Düzce Uğursuyu ve Aksu Havzaları Turizm Planlamasında Doğa Sporlarının Önemi

Pınar GİRTİ GÜLTEKİN

T.C. Düzce Üniversitesi,
Orman Fakültesi,
Peyzaj Mimarlığı Bölümü
E-posta: pinargirti@duzce.edu.tr

Osman UZUN

T.C. Düzce Üniversitesi
Orman Fakültesi
Peyzaj Mimarlığı Bölümü
E-posta: osmanuzun@duzce.edu.tr

ÖZ

Doğa sporları insanlar tarafından değişikliğe uğratılmamış doğal ortamlarda bireylerin motor veya başka bir aracın yardımını almadan kendi güçlerini ve yeteneklerini kullanarak yaptıkları sportif etkinliklerdir ve turizmin çeşitlendirilmesine olumlu katkıları sağlamaktadır. Aynı zamanda deniz-kum-güneş üçlemesi amaçlı turizmin sadece yaz aylarında yapılabiliyor olması nedeniyle turizm sezonunun tüm yıla yayılabilmesi için oldukça önemli bir unsurdur. Doğa sporları, günümüz yaşantısında kentleşmenin çok yoğunlaştığı, doğa ile olan ilişkilerin neredeyse yok olmaya başladığı ortamlarda, doğal olmayan mekanlarda çalışan insanların üzerinde yarattığı stres sonucunda boş zamanlarını değerlendirebilmek için daha çok tercih ettikleri bir aktivite haline gelmektedir. Ülkemizde özellikle doğa sporları kaynaklı sportif turizm, hızlı bir ivme kazanarak gelişmiştir. Bu çalışmada öncelikle Düzce Uğursuyu ve Aksu Havzalarında yer alan doğa sporu alanları olarak nitelendirilecek yerlerin bir tanımlaması yapılmıştır. Trekking, Paitball, Orienting, Kampçılık vb. bazı doğa sporlarının Düzce Turizm Planlamasındaki önemi vurgulanmıştır. Ayrıca dış mekan rekreasyonel aktiviteleri içerisinde değerlendirilen doğa sporlarının aktif olarak gerçekleştirilmesinde bazı stratejiler ve peyzaj yönetim yaklaşımları önerilmiştir. Sonuç olarak İstanbul ve Ankara metropollerinin ortasında yer alan bu alanın mevcut potansiyellerinin yeterince kullanılmadığı ve yönetilmediği belirlenmiştir.

Anahtar sözcükler: Doğa sporları, açık hava rekreasyonu, turizm planlaması, uğursuyu ve aksu.

GİRİŞ

Sanayileşme ve kentleşmenin ortaya çıkardığı yaşam tarzının insanlar üzerinde yarattığı stres ve gerilimlerin giderilmesi, kişilerin psikolojik dengelerinin korunması ve yenilenmesi açısından serbest zamanlarını verimli bir şekilde değerlendirmeleri gerekmektedir (Sertkaya 2001).

Serbest zaman kavramı kiřilerin boş zamanlarını doldurmak konularında yaptıkları seçimleri ortaya koyar, buna baęlı olarak toplumların zevk, eğilim ve kültür derecelerini açıklayan bir olgudur (Karaküçük 1999). Serbest zamanın kendi içinde deęerli olan, kiřiye zevk ve mutluluk veren, gönüllü katılımla gerçekleştirilen etkinliklerle deęerlendirilmesine ise "Rekreasyon" denilmektedir (Uęurlu 2005).

Karaküçük (1999)'a göre; rekreasyon; gönüllü yapılan, kiřilere haz ve neře veren, katılımcıya kiřisel ve toplumsal özellikler kazandıran, her türlü açık veya kapalı mekânlarda her mevsim ve iklim şartlarında uygulanabilen, çok çeřitli faaliyetleri içeren, evrensel olarak yapılabilen bir aktivitedir.

Rekreasyonun bu fonksiyonlarını yerine getirebilmesi, gereksinimlerin belirlenmesinden sonra yapılacak iyi bir planlama ile mümkün olabilmektedir (Kıroęlu 2007). Peyzaj mimarlığında yapılan rekreasyonel planlama çalışmaları dış mekânda yapılan rekreasyonel faaliyetleri kapsamaktadır (Uzun 1990). Dış mekânda yapılan rekreasyon aktiviteleri ise doğa yürüyüşü, kampçılık, balıkçılık, kanoculuk, kuř gözlem, kayak, at binicilięi, golf, su kayaęı, motor sporları, hava sporları gibi geniş etkinlik yelpazesi yoluyla katılımcıların doğal çevre ile etkileşime girmelerini saęlayan aktivitelerdir (Cordes ve ark. 1999).

Geliřmiş ülkelerde, rekreasyon aktivitelerine katılım ile ortaya çıkan yeni yaşam biçimleri deęiřen rekreasyon uygulamalarından etkilenmekte, hem çeřit hem de katılan insanlar bakımından sürekli zenginleşmektedir. Bu rekreasyon uygulamalarının en önemli aşamalarından birini "Turizm" oluşturmaktadır (Uęurlu 2005). Altunkasa (1998)'e göre; geliřmekte olan ülkeler arasında yer alan Türkiye'de fiziksel planlama sürecinde rekreasyon kavramının öncelik sıralamasında sonlarda yer alması, günlük yada kısa vadeli olarak tanımlanması rekreasyonel planlama politikasının yanılıęıdır (Kıroęlu 2007). Turizm ve rekreasyon arasındaki sıkı iliřkiler düşünöldüğünde aynı yorumlamayı turizm içinde yapmak mümkündür.

Bulut ve Yılmaz (1998)'e göre; Ülkemizin doğal ve kültürel rekreasyon ve turizm potansiyelinin doęru analiz edilmesi ve optimal kullanımının saęlanması gerekmektedir (Kıroęlu 2007).

Bu noktada, bir yöredeki turizm ve rekreasyon potansiyelini arttıran, bu faaliyetlerin yalnızca yılın belirli bir zaman diliminde deęil, tüm yıla yayılmalarına saęlayabilen turizmin çeřitlendirilmesine olumlu katkıları saęlayan bir araç olarak doğa sporları karřımıza çıkmaktadır.

İnsanlar tarafından değişikliğe uğratılmamış doğal ortamlarda bireylerin motor veya başka bir aracın yardımını almadan kendi güçlerini ve yeteneklerini kullanarak yaptıkları sportif etkinliklerdir (Uğurlu 2005). Dış mekan rekreasyon aktivitelerinin sadece insan gücü ile oluşturulmuş halidir (Dinç 2006). Doğa sporları etkinlikleri, motor gücü desteği alan motor-kros, araba yarışı, vb., gibi etkinlikleri, benzer şekilde hayvan gücü desteği alan; ata binme, köpekli kızak gibi etkinlik alanlarını içermemektedir. Tüm bunlar kesinlikle bir açık alan rekreasyonu olmasına karşın, doğa sporları etkinliklerine girmemektedir (Priest 1997).

Bu çalışmada öncelikle Düzce Uğursuyu ve Aksu Havzalarında yer alan doğa sporu alanları olarak nitelendirilecek yerlerin bir tanımlaması yapılmıştır. Trekking, Paitball, Orientring, Kampçılık vb. bazı doğa sporlarının Düzce Turizm Planlamasındaki önemi vurgulanmıştır. Ayrıca dış mekân rekreasyonel aktiviteleri içerisinde değerlendirilen doğa sporlarının aktif olarak gerçekleştirilmesinde bazı stratejiler ve peyzaj yönetim yaklaşımları önerilmiştir.

MATERYAL VE YÖNTEM

Çalışma alanı Anadolu'nun kuzeyinde 13 no'lu Batı Karadeniz su havzasındaki Uğursuyu ve Aksu dereleri su toplama havzalarını kapsamaktadır. Toplam çalışma alanı 677 km²'dir ve 1:100 000 ölçekli haritada Adapazarı G25 ve Adapazarı G26 olmak üzere iki pafta içerisinde yer almaktadır. Uğursuyu ve Aksu Havzaları Düzce İli Merkez, Gölyaka ve Kaynaşlı ile Sakarya İli Hendek İlçesi'ne bağlı 50 köyü içerisine almaktadır.

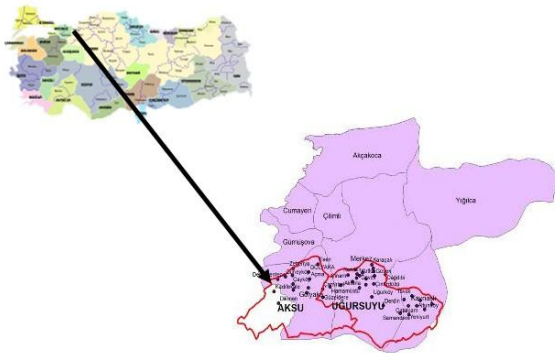

Şekil 1. Çalışma alanı

Çalışma alanına ilişkin verilerin hazırlanması ve yorumlanmasında 1/25 000 ölçekli topografik haritalar, toprak haritaları, jeoloji haritaları, topografik harita-

lardan üretilmiř hidrolojik haritalar, alana iliřkin amenajman planları ve raporları, Düzce iline iliřkin iklim verilerinden yararlanılmıřtır. Çalıřma alanındaki mevcut turizm faaliyetleri ile ilgili verilere Düzce Valilięi Turizm İl Müdürlüęünce hazırlanan 2002 tarihli Turizm Envanteri ve Turizmi Geliřtirme Planından, turizm firmalarından ve yerel yönetim kaynaklarından ve Turizm İl Müdürlüęü kayıtlarından ulařılmıřtır. Ayrıca arazi gezileri ile birebir saptamalar yapılmıřtır.

Çalıřma büro ve arazide çalıřmalarına dayalı olarak yürütölmüřtür. Çalıřmanın yönteminde ilk olarak her iki havzadaki mevcut turizm alt yapısı, ilgili harita, gözlem ve kurumsal görüřmelerle belirlenmiřtir. Elde edilen tüm verilerin Coęrafi Bilgi Sistemleri programlarından ArcGIS 9.3 programı yardımıyla bilgisayar ortamına aktarılması saęlanmıřtır. Doęa sporlarının tanımından yola çıkılarak ilgili turizm kaynaklarından, doęa sporu il ilgili olanların sorgulanarak, havza bazında doęa sporu yapılan alanlar haritası oluşturulmuřtur. Ayrıca doęa sporlarına yönelik güçlü, zayıf yönler, fırsat ve olanaklar irdelemesi yapılmıřtır. Son olarak yapılan literatür taramaları, arazi çalıřması ve kurumsal görüřmeler çerçevesinde çalıřma alanına iliřkin olarak bir turizm yönetim ve organizasyon řeması önerilmiřtir. Yönteme ait akıř řeması řekil 2'de görölmektedir.

BULGULAR

Uęursuyu ve Aksu Havzaları ile çevresi iklimi, yüzey suları, kaplıcalar, řelaleler, yapay göletler, yaylalar, topoęrafik yapısındaki çeřitli jeomorfolojik oluřumlar, tepeler ile kültürel deęerler açasından oldukça zengin bir alandır. Ayrıca tarihi ve kültürel varlıkları, yerel yařam tarzı ve gelenekleri ile oldukça yüksek bir turizm potansiyeline sahiptir. Dolayısı ile turizmin çeřitlendirilmesinde önemli bir araç olan doęa sporları aktiviteleri içinde uygun nitelikte alanları barındırmaktadır. Tablo 1'de arařtırma alanı içerisinde yapılan ve yapılabilecek doęa sporları belirtilmiřtir. řekil 3'te ise havza bazında doęa sporlarının yapılabildięi alanlar görölmektedir.

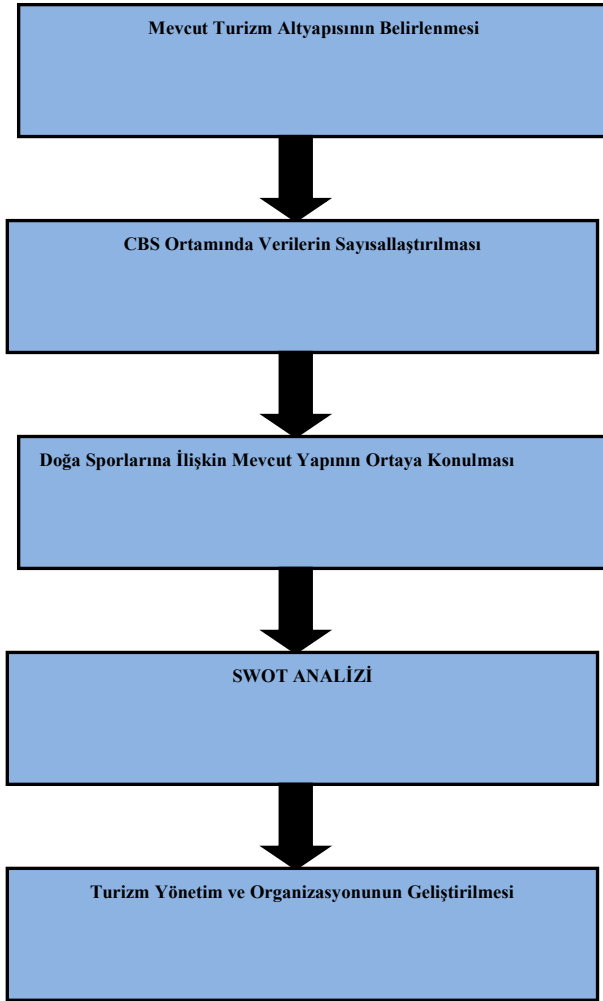

Şekil 2. Yöntem akış şeması

Tablo 1. Çalışma alanında yapılabilen doğa sporları ve mevkileri

Açıklama	Aksu Havzası		Uğursuyu Havzası		
	Yeri	Doğa Sporları	Açıklama	Yeri	Doğa Sporları
Düzce'nin güneyinde yer alan ve nüfusu en fazla olan köyüdür.	Aydınpınar	Paintball, Trekking	Türkiyenin ilk tabiat anıtıdır	Samandere Şelalesi	Piknik, kamping, trekking
Gölyaka ilçe sınırları içinde, rekreasyonel aktiviteler için kullanılan bir alandır	Kültürpark Mesire Alanı	Piknik ve kamping	Bungalov ve çadırlı konaklamaya olanak sunan, trekking parkuru üzerinde yer alan konaklama	Derinoba	Kamping, Trekking

Efteni gölünün güneyinde orman içindeki doğal bir şelaledir.	Güzeldere Şelalesi ve Mesire Yeri	Trekking, Piknik ve kamping	alandır. Uğursuyu kenarında piknik, restaurant, kamping ve konaklama imkanı sunan bir alandır	Şimşirlik Mesire Alanı	Piknik, Kamping,
Düzce'nin güneyinde aynı zamanda yaban hayatını geliştirme sahası içindeki bir sulaklandır.	Efteni Gölü ve Kaplıcaları	Kamping, Piknik, Kuş gözlemciliği, Orienting, Foto safari,	Sinekli yayla şenliği ile yerel halk tarafından bilinen, Abant yolu üzerinde yer alan yaylalardır.	Sinekli Yaylası, Sakarca Yaylası	Bisikletle gezinti, Trekking, Piknik, Kamping, Foto safari
Efteni gölünün güneyinde, rakımı yüksek ve manzaraya hakim bir tepedir.	Top Tepe	Trekking	Çiçekli samandere parkuru Ankara ve İstanbul'daki turizm firmalarının trekking amaçlı kullandıkları bir parkurdur.	Çiçekli-Samandere	Trekking, foto safari
Temmuz Ayının 2. Haftasında kardüz yayla şenliklerine ev sahipliği yapan, alanda en yoğun kullanılan yayladır.	Kardüz Yaylası	Piknik, Kamping, Trekking	Göl çevresi özellikle yerel halk tarafından piknik amaçlı tercih edilmektedir.	Torkul Göleti ve Yaylası	Trekking, kamping, piknik
Piknik ve şenlikler için Aksu havzasında yerel halkın kullandığı yaylalardır. (Hıra yayla şenliği)	Hıra, Pürenli, Balıklı Yaylaları	Piknik, Kamping, Trekking	d-100 Karayolu ile ulaşım sağlanabilen 85 odalı Fenerbahçe tesislerinin yer aldığı konaklama ve turistik faaliyetlerin yapıldığı bir alandır.	Topuk Göleti ve Yaylası	Trekking, kamping, piknik, Oltta balıkçılığı



Şekil 3. Havza bazında doğa sporu yapılan alanlar

Uğursuyu ve Aksu Havzalarında piknik ve kamping aktiviteleri; Aydınpınar, Kültürpark, Güzeldere Şelalesi ve Mesire yeri, Kardüz yaylası, Efteni Gölü çev-

resinde, Samandere şelalesi, Derinoba, Şimşirlik mesire yeri, Sinekli yaylası, Sakarca yaylası, Torkul göleti ve yaylası, Topuk göleti ve yaylasında yapılmaktadır. Özellikle her yıl temmuz ayının 2. haftasında yapılan Kardüz Yaylası şenlikleri ve temmuz ayının 4. haftasında düzenlenen Sinekli yayla şenlikleri, yaz aylarında Kültür park mesire yerinde kurulan özellikle çocuklara yönelik aktivite alanları Düzce ve çevre illerden ziyaretçilerin gelmesi ile piknik ve kamping aktivitelerine katılımın en üst seviyeye ulaştığı zamanlardır. Trekking ise genellikle Ankara ve İstanbul'dan gelen katılımcılara yönelik hizmet veren özel tur şirketlerince düzenlenmektedir. Abant'tan 5 saatlik bir yürüyüş ile Samandere'ye uzanan bir parkur mevcuttur. Bu alanda Türkiye'nin ilk tabiat anıtı olma özelliği taşıyan Samandere şelalesi, cadı kazanı oluşumu ve anıt ağaçlar görmek mümkündür. Diğer parkurlar ise çiçekli-samandere hattı ve Efteni Gölü-Toptepe hattıdır. Efteni Gölü aynı zamanda yaban hayatı geliştirme sahasıdır. Efteni Gölü önemli kuş göç yolları üzerinde bulunmaktadır ve 35 tanesi kalıcı olmak üzere 150 kuş türünü barındırmaktadır (1). Kuş gözlemciliği aktivitesi için gözlem kuleleri bulunmaktadır. Kuş gözlemciliğinin yanı sıra Efteni Gölü ve çevresinde bulunan nilüfer, süsen, kamyş, su mercimeği vb. sucul karakterli bitkilerin gözlemlenebileceği bir alandır. Göl çevresi ayrıca bisikletle gezinti aktivitesi ve orientring içinde uygun bir alandır. Efteni Gölüne yakın bir alanda tesis edilmiş konaklama alanı kaplıca turizmi için oldukça elverişlidir. Efteni Gölü Yaban Hayatı Geliştirme Sahası'nda Turizm amaçlı çevre düzenleme projesi çalışmaları devam etmektedir (1). Aydınpınar beldesinde ise Alabalık tesisleri, bungalov evleri ve paintball alanı bulunmaktadır (2). Çalışma alanı içerisinde yer alan yaylalar, göller, şelaleler fotosafari aktivitesi için oldukça caziptir (Şekil 4,5,6,7,8,9,10,11).

Özetleyecek olursak tüm alan içerisinde yayla turizmi, trekking, kuş gözlemciliği, paintball aktivitesi, kaplıca turizmi, orientring, trap tüfeği ile atıcılık, bitki gözlemciliği, bisikletle gezinti, macera turizmi, çadır ve karavan turizmi, piknik ve kaplıca turizmi gibi pek çok turizm türü ve doğa sporu etkinlikleri gerçekleştirilmektedir. Ancak üst düzeyli bir organizasyon söz konusu değildir. Bu faaliyetler özel sektör tarafından genellikle İstanbul ve Ankara bağlantılı olarak gerçekleştirilmektedir.



Şekil 4,5,6,7,8,9,10,11. Aksu ve Uğursuyu Havzalarında doğa sporunun yoğun olarak yapıldığı Samandere Şelalesi, Efteni Gölü YHGS, Derinoba Bungalov Evleri, Aydınpınar Paintball Alanı, Sineli Yaylası, Efteni Kaplıcaları, Kültürpark Mesire Yeri, Kardüz Yaylası Şenliklerinden görünümeler.

Ayrıca çalışma alanının yakın çevresinde turizm, ekoturizm ve doğa sporlarına imkan veren, İstanbul ve Ankara'dan gelen ziyaretçilerin sıklıkla tercih ettiği alanlar bulunmaktadır. Alanda yapılan görüşmeler ve gözlemler sonucunda şu bilgilere ulaşılmıştır; İstanbul'dan gelen ziyaretçiler özellikle Sapanca Gölü, Kartepe, Maşukiye, Sakarya'da Subasar Ormanlarını tercih etmektedirler. Ankara'dan gelen ziyaretçiler ise Abant Gölü Tabiat Parkı, Yedigöller Milli Parkı, Sünnet Gölü, Sülüklü Göl, Kartalkaya Kış sporları merkezi ve Bolu Aladağları yoğun olarak turistik aktivitelerde kullanılmaktadırlar. Çalışma alanı yakın çevresinin doğa sporları aktiviteleri ve turistik faaliyetler için yüksek bir oranla tercih edilmesi ve tanınması fakat Uğursuyu ve Aksu havzalarında yukarıda belirtilen pek çok doğa sporları için olanak sağlayan alanların yer almasına rağmen tanınırlığının fazla olmaması, gerekli tanıtım çalışmalarının yapılmamış olabileceğini düşündürmektedir. Şekil 12'de Düzce ili ve yakın çevresinde mevcut olan doğa sporu alanlarının haritası görülmektedir.



Şekil 12. Düzce İli ve yakın çevresinde yer alan doğa sporu alanları (3)

Çalıřma alanı sınırları içerisinde yer alan malzeme ocakları, erozyonun şiddetli ve çok şiddetli olduđu alanlar, heyelan ve akmalarn görüldüđu alanlar, maden ve malzeme ocaklarının yer aldıđı alanlar, Hidroelektrik santral projelerinin söz konusu olduđu alanlar, fındık yetiřtirmek amacıyla orman alanlarında yapılan tahribatlar her iki havzada da yapılan ve yapılacak turizm faaliyetleri üzerinde baskılara yol açmaktadır (Şekil 13,14,15,16,17).



Şekil 13,14,15,16,17. Çalıřma alanındaki doğa sporu ve turizm faaliyetleri üzerinde baskıya yol açan faktörler (Fındıklıklar, Heyelan Ve Toprak Akmaları, Malzeme Alımı Yapılan Alanlar, HES Yapımları)

Bu tip bozulmaların olduđu ve dođallıklarını yitirmeye bařlayan noktalarda peyzaj onarım alıřmalarına ihtiya duyulmaktadır. Aksi taktirde bu blmlerde turizm aktivitelerinin srdrlebilmesi olanaksız hale gelecektir. Tablo 2’de alanda yapılan arařtırma ve gzlemlere dayalı olarak dođa sporları iin bir SWOT analizi yapılmıřtır.

Tablo 2. alıřma alanındaki mevcut ve yapılabilecek dođa sporları iin SWOT Analizi

<i>Dođa Sporlarının Uygunluk ve Geliřtirilebilirlik Aısından Deđerlendirilmesi</i>	
<i>Gl Ynler</i>	<i>Zayıf Ynler</i>
<ul style="list-style-type: none"> -İlman iklim yapısına sahip olması -Biyolojik eřitlilik -Efteli gl’nn varlıđı -Yaylaların ve derelerin varlıđı -Zengin tarımsal doku -Geleneksel mimari ve geleneksel giyim -Yresel kltr -Yerel sivil rgtlenme -Festival -Halkın turizm faaliyetlerinde aktif olma isteđi -Konukseverlik 	<ul style="list-style-type: none"> -Dođal kaynak deđerleri ile yeterince tanınıyor olmaması -Gen iř gc yetersizliđi -Bte yetersizlikleri -rgtlenme yetersizliđi -Kalifiye eleman eksikliđi -Altyapı yetersizlikleri
<i>Fırsatlar</i>	<i>Tehditler</i>
<ul style="list-style-type: none"> -Dođal deđerlerin korunmuř olması, -Farklı rekreatif ve turistik aktivitelere olanak verecek eřitliliđe sahip olması -İnsanların kitle turizminin yarattıđı kalabalıktan kamak istemesi ve bu nedenle sakin yrelere ynelmesi -Ulařım aısından eriřilebilirlik -Turizm acentelerinin tur programları ierisinde yer alması -Bađlı olduđu ilin kalkınmada 1. Derecede ncelikli yreler iinde yer alması -Dođa, tarih ve kltr turizmine olan ilginin artması -Bilgi ve iletiřim teknolojilerinin hızla geliřmesi -Byk metropollere yakınlık (Ankara,İstanbul) -Potansiyel turizm merkezlerine yakınlık 	<ul style="list-style-type: none"> -Gnbirlik ve hafta sonları yođun kullanım -Kamu kurumları arasında koordinasyon eksikliđi -Yođun turizm baskısı sonucu kltrel kimlikte bozulma olasılıđı.

SONU VE NERİLER

alıřmada, Uđursuyu ve Aksu Havzalarında yerel halkın ıkarlarını gz nnde bulundurarak onlara alternatif bir gelir kaynađı olacak, alandaki mevcut dođal ve kltrel zenginliđin srdrlebilirliđini sađlayacak ideal turizm planlamasına katkı sađlamak hedeflenmektedir. Bu amala ncelikle arařtırma alanında dođal ve kltrel eřitliliđe sahip alanlar ortaya konmuř, bu alanların bir turizm cazibe noktası olabileceđi grlmř ve buralarda gerekleřtirilebilecek

bazı rekreasyonel aktiviteler ve doğa sporlarına ilişkin potansiyeller belirlenmiş ve öneri bir yönetim planı ortaya konulmuştur.

Çalışma alanında turizm faaliyetleri ve rekreasyonel aktivitelerin geliştirilmesini amaçlayan bir yönetim planında turizm ürünlerini ve hizmetlerini geliştirme potansiyeli bulunan çok sayıda paydaş bulunmaktadır. Bu paydaşlar yöre halkı, yerel yönetimler, korunan alan yetkilileri, bölgesel yetkililer, ulusal yetkililer, turizm ofisleri, dernekler, sivil toplum kuruluşları ve eğitim birimleri olabilirler. Bu çalışmada tüm bu paydaşları ortak bir çatı altında birleştiren ulusal ve uluslararası ilişkiler kuran bir yönetim organizasyonu oluşturulması önerilmektedir. Şekil 18’de öneri yönetim organizasyonu modeli geliştirilmiştir.

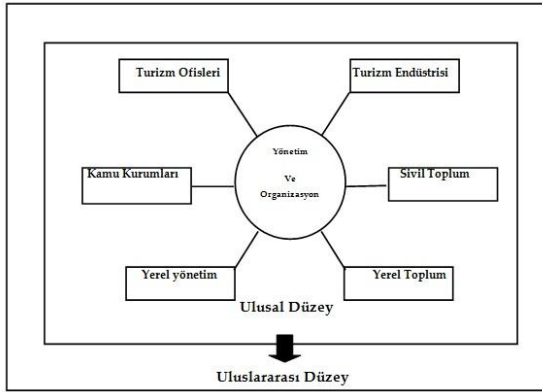

Şekil 18. Turistik ve rekreasyonel aktiviteler için geliştirilen yönetim-organizasyon modeli

Bu modele göre; devlet ve kamu kurumları paydaşların desteğini alarak turizm ve rekreasyonel aktivitelerin gelişimine liderlik etmelidir. Üst ölçekli ve genel bir değerlendirme ile hazırlanan bu modele göre çalışma alanı için düşünülen doğa sporu aktiviteleri de bu genel yargı içerisinde değerlendirilmeli ve detaylandırılmalıdır. Alan içerisinde yönetim birimi ile doğrudan ilişkili turizm ofisleri kurulmalıdır. Ziyaretçi yoğunluklarının Gölyaka İlçesi, Aydınpınar köyü, Bıçkıyanı köyü ve Beyköy beldesinde olacağı düşünülmektedir. Turizm ofislerinin bu noktalarda yer alması yönetim planının eyleme dönüştürülmesi açısından oldukça önemlidir. Beyköy beldesi gerekli alt yapı hizmetlerinin sağlandığı Uğursuyu Havzasında yer alan yaylalar, şelaleler ve mesire yerlerine kolayca dağılımın yapılabileceği kesişim noktasında yer almaktadır. Ayrıca alana Abant tarafından giriş yaparak Samandere şelalesine ulaşan turlar Bey-

köy'de, Beyköy ekmeęi ve yöresel ürünler almak için mola vermektedirler. Alana gelen ziyaretçiler için eczane, PTT, saęlık ocaęı, alışveriş birimleri gibi hizmet noktaları Beyköy'de mevcut durumdadır.

Gölyaka ilçe merkezide aynı fiziksel donanıma sahip, Aksu havzasında yer alan yaylalar ve şelalelere daęılımın kolayca yapılabileceęi kesişim noktasında yer almaktadır. Gölyaka ilçesi özellikle Aksu Havzası için stratejik öneme sahiptir. Yaylalarda konaklama yapılmayacağı için Gölyaka ve baęlı köylerinde ziyaretçilerin konaklama ihtiyaçları karşılanabilecektir. Gölyaka İlçesinde de Beyköy'de olduęu gibi eczane, saęlık ocaęı, PTT, alışveriş birimleri, ulaşım hizmetleri gibi servis noktaları mevcuttur.

Aydınpınar köyü ise araştırma alanı içerisinde merkeze en yakın, ulaşım açısından pek çok avantaja sahip ve en yüksek nüfusu olan köydür. Mevcut durumda bungalovlu kamping alanları, alabalık tesisleri, pansiyonculuk hizmetleri, trekking, piknik, yaylacılık, kamping, paintball gibi pek çok turistik etkinlięin yapıldığı oldukça cazip bir çekim noktasıdır. Özellikle alabalık restoranları ve konaklama birimlerinin yer aldığı Aydınpınar pek çok doęa turunun uğrak noktası olmaktadır.

Bıçkıyanı Köyü sınırları içerisinde yer alan Topuk Yaylası ve Göleti kamping, piknik, olta balıkçılığı için oldukça elverişli bir alandır. Ayrıca yakın zamanda Fenerbahçe Spor Tesislerine devredilmiştir. 2 Futbol sahası ve 85 odalı bir otel yapılmıştır. Bu gelişme ile birlikte Topuk yaylası D-100 Karayoluna baęlanmıştıdır. Özellikle Abanttan ve Ankara'dan D-100 Karayolu ile gelen turistlerin bu alana ulaşmaları oldukça kolaylaşmıştır. Ayrıca Bıçkıyanı köyü manzaraya hakim konumu ile de Uęursuyu havzası içerisinde stratejik öneme sahip noktalardan birisidir.

Uęursuyu ve Aksu Havzalarında önerilen bu yönetim planı çerçevesinde yapılacak turizm faaliyetleri ve doęa sporlarından elde edilecek ekonomik kazançla yöre halkının yaşam kalitesini arttırmak, doęal alanların korunmasına katılımın artmasını saęlamak, çevre bilincini arttırabilmek, doęal, kültürel ve tarihi peyzaj değerlerinin korunarak gelecek kuşaklara aktarımını saęlamak, sorumlu ve ilgili kuruluşların katılımı ve desteęiyle turizm ve rekreasyon planlamasını yaygınlaştırmak hedeflenmektedir.

Gerek alana ilişkin, gerekse ülkemiz rekreasyon ve turizm politikalarına ilişkin değerlendirilen veriler ışığında Uęursuyu ve Aksu havzalarında yapılacak doęa sporları faaliyetlerinin daha düzenli ve verimli bir şekilde organize edile-

rek, katılımcıları ve işletmeleri ve yöre halkını tatmin edici sonuçlar doğurabilmesi için şu önlemlerin alınması gerekli görülmektedir;

- Çalışma alanında yapılan ve yapılacak doğa sporları için, bu faaliyetlerin doğal bir ortamda gerçekleştirildiği unutulmayarak faaliyetin sürdürülebilirliğine yönelik çalışma kapsamında önerilen yönetim modeli temel alınarak bir plan oluşturulmalıdır. Alanın doğal yapısının korunması, minimum derecede zarar görmesi gibi konularda, Turizm açısından, İl Kültür ve Turizm Müdürlüğünce denetlenmesi, doğa sporu yaptıran işletmelerin standartları eleman ve malzeme yeterlilikleri açısından ise ilgili federasyonlarca düzenli olarak denetim yapılması ve bu denetimlerin sonuçlarında yaptırım uygulayabilmeleri gerekmektedir.
- Bu alanlarda konaklama, yeme-içme ve diğer altyapı gerektiren bütün hizmetler (su, elektrik, kanalizasyon, otopark...), bölgedeki ilçe, belde ve köylerin içinde ya da yakınlarında oluşturulmalıdır. Sadece hafif ziyaretçi altyapısı (patikalar, ahşap yapılar) yerleşim alanları dışında yapılmalıdır. Yaylalara bu tip kullanımlar getirilmemelidir.
- Şu an araştırma alanında rekreatif aktiviteler ile ilgili en büyük problem alanda yapılan turların doğru yönlendirilememesi, genellikle İstanbul ve Ankara merkezli olan turların yöre içerisinde herhangi bir merkezle koordine olarak çalışmaması ve havzaya ekonomik anlamda katkının yeterince sağlanamamasıdır. Bu gibi olumsuzlukları önlemek için her iki havzada da stratejik öneme sahip dört yerleşim yerinde (Gölyaka İlçesi, Aydınpınar köyü, Bıçkıyanı köyü ve Beyköy beldesinde) yerel halk ile koordineli bir çalışma gerçekleştirilmelidir.
- Yöre halkının dahil edilmediği hiçbir projenin başarıya ulaşamayacağı düşüncesinden hareketle, bu faaliyetlerin uygulanması sırasında yerel halkın katkı sağlayabileceği hizmetler belirlenmeli, yeme-içme, barınma, ulaşım, taşıma, rehberlik vb. sunabilecekleri hizmetlerde aktif rol almaları sağlanmalıdır. Alanda rehberlik yapacak kişiler yine yöreyi iyi bilen, yabancı dili olan ve gerekli belgeleri temin etmiş kişiler olmalıdır.
- Turizm işletmelerine yönelik anket çalışması yapılarak alana gelen yerli ve yabancı turist sayılarının belirlenmesi bu sayede turizmle ilgili yerel istatistiklerin elde edilmesi yararlı olacaktır. Ayrıca bu sayede gelen turistlerden bir geri bildirim alınacak ve turizm aktivitelerinin daha iyi yönetilmesi sağlanacaktır.

- Alanın yakın çevresine gelen ziyaretçilere uygulanacak bir anket çalışması ile alanın yakın çevresinin sıklıkla ziyaret edildiđi halde, bu alanın neden yeteri kadar ziyaretçi çekemediđi konusundaki eksiklikleri belirlemek gerekli görölmektedir.
- Çalışma alanı için uygun turizm sezonunun Nisan ve Kasım ayları arasında olması sıcaklıkların çok yüksek olduđu dönemlerde İstanbul ve Ankara metropollerinden gelen kişiler için iklimsel konfor sağlaması sebebiyle tercih edilebilirliđi tanıtım çalışmalarında vurgulanmalıdır.
- Çalışma alanı için turizm endüstrisi araçlarından internet, turizm katalogları gibi reklam ve tanıtım çalışmaları yapılmalı, alandaki yapılacak turizm bürolarının faaliyetlerini arttırmaları teşvik edilerek yöreye katkıları arttırılmalıdır. Alanda mevcut olan parkurlardan Abant ve Samandere hattının kullanımı yoğunlaştırılmalı, bu sayede Ankara ve Bolu'dan günübirlik ya da haftasonu gelen turistlerin bu bölge için tercih edilebilirliđinin arttırılması sağlanmalıdır.
- İstanbul ve Ankara gibi metropollere yakınlığı ile tercih edilebilir olan, doğal kaynakları ile ziyaretçilerin dikkatini çekebilecek bir potansiyele sahip olan alanda özellikle öğrenci gruplarına ekoturizm ve doğa temelli eğitim verilecek merkezler Gölyaka ve Beyköy yakın çevresinde düşünölmelidir.
- Alandaki ziyaretçi sayılarının ve bölge içindeki dağılımlarının belirlenebilmesi, bir kargaşaya neden olmadan rekreatif aktivitelere katılabilirleri için sınırlandırıcı veya belirli oranda kullanımlarına izin verilen sistemleri kapsayan yönetim planları hazırlanması ve yukarıda belirtilen yönetim organizasyonu çerçevesinde uygulanması gerekmektedir.

Çalışma alanında yukarıda belirtilen önerileri dikkate alarak oluşturulacak bir yönetim planı alanın turizm ve rekreasyonel faaliyetler açısından gelişimini sağlarken aynı zamanda, ekosistem kaynaklarının sürdürülebilir kullanımına eğilimli, bugünün olduđu kadar, gelecek kuşakların da kullanımını gözetken bir yaklaşımda, disiplinler arası bir bakış açısıyla sürdürülebilirliđin sağlanmasına katkıda bulunacaktır.

KAYNAKÇA

Cordes, K., Ibrahim, H. M. (1999). *Application in Recreation & Leisure for Today and Future*. İkinci Baskı, Boston.

- Gültekin, P. (2010). Düzce Uğursuyu ve Aksu Havzaları Ekoturizm Potansiyelinin Belirlenmesi ve Peyzaj Yönetimi. (*Basılmamış Yüksek Lisans Tezi*). Düzce: Düzce Üniversitesi. Fen Bilimleri Enstitüsü.
- Karaküçük, S. (2008). *Rekreasyon (Boş Zamanları Değerlendirme)* (Beşinci Baskı). Ankara: Gazi Kitabevi.
- Kıroğlu, E. (2007). Erzurum Kenti ve Yakın Çevresindeki Bazı Rekreasyon Alanlarının Görsel Peyzaj Kalitesi Yönünden Değerlendirilmesi (*Basılmamış Yüksek Lisans Tezi*). Erzurum: Atatürk Üniversitesi Fen Bilimleri Enstitüsü.
- Priest, S., Gass, A. M. (1997). *Effective Leadership in Adventure Programming*. Champaing: Human Kinetics.
- Sertkaya, Ş. (2001). Bartın İli Kıyı Bölgesinin Turizm ve Rekreasyon Potansiyelinin Saptanması ve Değerlendirilmesi Üzerine Bir Araştırma (*Basılmamış Doktora Tezi*). Ankara: A.Ü Fen Bilimleri Enstitüsü.
- Uğurlu, A. (2005). Rekreasyonel Amaçlı Doğa Sporlarının Turizm'de Kullanılması Antalya Köprülü Kanyon Rafting Uygulaması (*Basılmamış Yüksek Lisans Tezi*). Antalya: Akdeniz Üniversitesi Sosyal Bilimler Enstitüsü.
- Uzun, G. (1990). *Kentsel Rekreasyon Alan Planlaması*. Adana: Çukurova Üni. Zir. Fak. Ders Kitabı, No: 48.
- Uzun, O., Akıncı Kesim, G. (2011). *Efteni Gölü Sulak Alan Ekosistemi Peyzaj Yönetim Planının Oluşturulması*. Bilimsel Araştırma Projesi. Proje No: 2008.02.01.010, Düzce Üniversitesi.

İNTERNET KAYNAKLARI

<http://www.duzcekulturturizm.gov.tr/sayfa.asp?id=35>

http://www.kaplanogluabalik.com/index.php?option=com_joomgallery&view=gallery&Itemid=41

<http://www.google.com/intl/tr/earth/index.html>

İřitme Engelli 11 – 14 Yař Grubu Çocukların Düzenli Olarak Fiziksel Aktivite Yapma Durumlarına Göre Denge Becerilerinin Karşılařtırılması

Müge GÖBEL

T.C. Pamukkale Üniversitesi,
Spor Bilimleri ve Teknolojisi Yükseokulu
E-posta: muge-ozge@hotmail.com

Özge GÖBEL

T.C. Pamukkale Üniversitesi,
Spor Bilimleri ve Teknolojisi Yükseokulu
E-posta: muge-ozge@hotmail.com

Gürkan ELÇİ

T.C. Pamukkale Üniversitesi,
Sporda Psiko-Sosyal Alanlar Anabilim Dalı
E-posta: gurkanelci@gmail.com

Özgür MÜLAZIMOĞLU BALLI

T.C. Pamukkale Üniversitesi,
Spor Bilimleri ve Teknolojisi Yükseokulu
E-posta: omballi@pau.edu.tr

ÖZ

Bu çalışmanın amacı, iřitme engelli olan 11-14 yař grubu çocukların serbest zamanlarında düzenli olarak fiziksel aktiviteye katılma durumuna göre denge becerilerinin karşılařtırılmasıdır. Bu arařtırma iřitme engelliler okulundan tesadüfi örneklem seçme yöntemiyle seçilen 40 ($X_{yař}=13.00\pm 1.06$) öğrenciden olmaktadır. Veri toplama aracı olarak "Kişisel Bilgi Formu" ve "Bruininks-Oseretsky Motor Yeterlik Testi – 2" (BOT – 2)'nin Denge Alt Testi Protokolleri kullanılmıştır. Arařtırmaya katılan iřitme engelli öğrencilerin verilerinin analizinde düzenli fiziksel aktivite yapma durumlarına ve cinsiyete göre denge testi puan değerlerini belirlemek amacıyla betimsel istatistik teknikleri ve deęişkenler arasındaki farklılıkları gözlemlmek için "Mann-Whitney U" istatistiksel yöntemi kullanılmıştır. Arařtırmaya katılan iřitme engelli öğrencilerin düzenli aktivite yapma durumları incelendiğinde denge testi puanlarına göre ise anlamlı bir farklılık bulunmuştur [$U=102.500$, $p<0.05$]. Ortaya çıkan bu farklılığın daha yüksek puan değerlerine sahip düzenli fiziksel aktiviteye katılan öğrenciler lehine çıktığı görülmektedir. Sonuç olarak, bu çalışmada düzenli olarak fiziksel aktiviteye katılan iřitme engelli çocukların denge becerileri, düzenli olarak fiziksel aktiviteye katılmayan öğrencilerden daha yüksek çıkmıştır. İřitme engeli olan bireylerin düzenli fiziksel aktivitelere katılmaları durumunda günlük hayatta da önemli olan denge becerisini geliřtirebileceęi ve yařantılarını kolaylařtırabileceęi düşünülmektedir.

Anahtar sözcükler: İřitme engeli, fiziksel aktivite, denge becerisi.

GİRİŞ

İnsanlar yaşamak, sağlıklı olmak yaşamlarını sürdürmek için bir çok faaliyette bulunurlar. Yaşamak için nefes alırlar, yemek yerler, otobüse yetişmek için koşarlar, karşıdan karşıya geçerken yürürler, sağlıklı olmak için çeşitli spor veya egzersiz aktivitelerine katılırlar. Bütün bu aktiviteler içerisinde “hareket” eylemini barındırır. Hareketle ilgili literatürde farklı tanımlar bulunmaktadır. Terreklî’ye (2002) göre; hareket, vücudun herhangi bir bölümündeki gözle görülür pozisyonunun ve vücudun konumunun değiştirmesidir. Diğer tanımda ise birçok vücut organının uyumlu ilişkisi koordinasyonu ve tek bir sonucu üreten bir süreçtir (İnan,1996). Hareket günlük hayatın temel bir parçası olduğu gibi spor ve fiziksel aktivitenin de ana unsurudur.

Düzenli fiziksel aktivite, iskelet kasları tarafından üretilen ve enerji tüketimi ile sonuçlanan her türlü vücut hareketi olarak tanımlanır. Yürümek, bisiklete binmek, oyun oynamak, paten sürmek, ev temizlemek, dans etmek gibi fiziksel aktiviteler de spor kapsamında ele alınabilir (Baltacı ve Düzgün, 2008). Bu nedenle spor günlük hayatın ayrılmaz bir parçasıdır. Düzenli fiziksel aktivite; haftanın hemen her günü tercih edilen bir fiziksel aktivitede bulunmak veya haftanın 5 veya daha fazla günü, günde en az 30 dakika aktivitede bulunmak veya haftanın 3 veya daha fazla günü, günde kesintisiz olarak en az 20–60 dakika şiddetli aktivitede bulunmak olarak kabul edilmektedir (Courneya, 1995; Baltacı, 2010).

Düzenli fiziksel aktivitenin genel sağlık üzerinde olumlu etkileri bulunmaktadır. Her yaşta kas kuvvetini, eklem hareketliliğini, esnekliğini, koordinasyonu ve kilo kontrolünü sağlamanın yanında, bireylerin kendisini daha iyi hissetmesini, kişisel kontrolünü geliştirmesini, sosyal ilişkilerini arttırmasını ve tüm bu gelişmelere bağlı olarak yaşam kalitesi ve yaşam süresinin artmasını sağlar (Daley, 2002). Düzenli fiziksel aktivitenin kardiyovasküler sistem, kas-iskelet sistemi, metabolik ve hormonal sistemler ve psikolojik fonksiyonlar üzerinde pek çok olumlu etkileri bulunmaktadır. Aynı zamanda kişilerin hayatlarında ihtiyaç duyduğu iş kapasitesi de düzenli fiziksel aktivite ile arttırdığı görülmüştür (Peterson, 2007). Düzenli fiziksel aktivitenin yer almadığı bir yaşam, tarzı koroner arter hastalığı, hipertansiyon, diyabet, osteoporoz, osteoartrit ve obezite gibi kronik hastalıklar için risk faktörü olmaktadır. Amerikan Kalp Derneği (AHA), düzenli fiziksel aktivitenin kardiyovasküler fonksiyonel kapasiteyi arttırarak koroner arter hastalığına bağlı ölümleri üçte bir oranında azaltabileceğini bildirmiştir (USDHHS, 1996). Haftanın en az 5 günü yapılan sadece 30 dakika süren hafif şiddette fiziksel aktivite bile kardiyovasküler rahatsızlıkları azalt-

maktadır (Peterson, 2007; Haskell ve ark., 2007). Gnlk fiziksel aktivite sresinin 45 dakikaya uzatılması meme, baęırsak ve dięer kanser risklerinin belirgin olarak azalmasında faydalı olabileceęi bildirilmiřtir. Dzenli fiziksel aktivite, kardiyovaskler hastalıklar ve kanserden korunma tesinde hemen hemen tm organ sistemleri zerinde olumlu etkileri bulunmaktadır. Ayrıca, dzenli fiziksel aktivite osteopoz ve kırıklardan korunmada tedavi ve rehabilitasyonun en nemli unsurlarından birisidir (WHO, 2002).

Kiřinin, bedensel, zihinsel, ruhsal ve sosyal zelliklerinde belli bir oran ve srekli olarak fonksiyon kaybı veya bozukluęu sonucu normal yaşamın gereklerine uymama durumuna engellilik olarak tanımlanmaktadır (Akıncı ve Darıca, 2000). İřitme engelli ise deęiřik biçimlerde tanımlanmaktadır. "İřitme engeli, bireyin iřitme duyarlılıęının onun geliřim, uyum zellikle iletiřimde ki grevlerini yeterince yerine getiremeyeiř halidir" (zsoy, 1971).

İřitme duyumuzun, evreden gelen seslerin ayrımı, lokalizasyonu, tanımlanması ve akustik sinyallerin frekans ayarının yapılması gibi pek ok nemli fonksiyonları vardır. Bununla beraber eřitli ortamlarda vcudun dik pozisyonunu, yrrken graviteyle iliřkili olarak dengenin saęlanabilmesi iin, i kulakta bulunan vestibular sistem nemli rol oynar. Vestibular sistem, iřitme, grme ve kassal yapılar gibi pek ok sistemden gelen bilgilerle alıřır. Herhangi bir nedenden dolayı geici sreyle veya kalıcı olarak vestibular sistemin devre dıřı kalması hareketlerde oryantasyon bozukluęu, yryř sırasında dengenin bozulması, tinnitus, kalp hızı ve basıncında deęiřiklikler, korku, anksiyete ve panik gibi fizyolojik ve psikolojik problemlere neden olmaktadır. Doęuřtan veya sonradan iřitme duyusunu kısmen veya tamamen kaybeden kiřilerde bu sorunlar daha da sık grlmektedir (Yaęcı ve ark., 2004). Yemen (1998) iřitme engelli ocukların motor becerilerinde gsterdikleri gerilięin temel nedeni, vestibular ve nrolojik aıdan bir takım problemlere sahip olduklarını, iřitme kaybının derecesi ve tipinin iřitme engelli ocukların motor becerilerinin geliřimini etkiledięini belirtmiřtir.

Denge becerisi, tm hareketlerde nemli bir faktrdr. Gnlk yaşamda yapılan tm hareketlerin gerekleřebilmesi uygun vcut duruřu ve dengenin saęlanması ile mmkndr. Hareketin bařlangıcı olan dik durumda ayakta durabilme, denge aısından da dnm noktasıdır. ocuk tm hareketlerinde dengeyi srdrme, kaybetme ve yeniden kazanma yeteneklerine sahiptir. Btn hareketler dengenin bir an iin kaybolması ve tekrar kazanılması ile yapılır (zer, 2001).

Literatürde fiziksel aktivitenin engelli bireyler üzerindeki fiziksel ve motorik etkilerini ölçen çeşitli çalışmalar bulunmaktadır. Erden (1995) 8-10 yaş grubu işitme engelli ve sağlıklı çocukların motor fonksiyonlarını karşılaştırdığı çalışmada postur analizi, kas kuvvetinin değerlendirilmesi, yürüyüş analizi denge testi fiziksel uygunluk alanlarında ölçümler yapılmıştır. Sonuçta; fiziksel uygunluk düzeyinde, dengede, kas kuvveti ve yürüyüş analizinde normal çocuklar lehine sonuçlar bulunmuş, işitme engelli çocuklar tüm bu ölçümlerde gerilerde olarak tespit edilmiştir. Horvat (1990) ise, işitme engeline sahip çocukları sesleri duymaya yönelik bir postur geliştirdikleri ve bunun da postural bozuklukların bir göstergesi olabileceğini belirtmiştir.

İşitme engelli çocuklar için önemli motor becerilerden biri olan denge becerisi ve fiziksel aktivite ile ilgili literatürde yeteri kadar çalışmaya rastlanamamasından dolayı bu çalışmanın amacı işitme engelli olan 11-14 yaş grubu çocukların serbest zamanlarında düzenli olarak fiziksel aktiviteye katılma durumuna göre denge becerilerinin karşılaştırılmasıdır.

YÖNTEM

Örneklem

Bu çalışmanın örneklemini Denizli ili Yeşilköy İşitme Engelliler Okulunda eğitim-öğretim gören tesadüfî örneklem yöntemiyle seçilen 11-14 yaş grubu çeşitli düzeyde işitme kaybına sahip 40 ($X_{\text{yaş}}=13\pm 1.06$) çocuk oluşturmaktadır. Haftada üç günden fazla düzenli olarak fiziksel aktiviteye katılımın dikkate alındığı kriter doğrultusunda düzenli olarak fiziksel aktiviteye katılan 14 ve düzenli olarak fiziksel aktivite yapmayan 26 öğrenci çalışmaya katılmıştır.

Tablo 1. Araştırmaya katılan işitme engelli öğrencilerin cinsiyetlere göre yaş dağılımları

Cinsiyet	Yaş					Toplam
	11 Yaş	12 Yaş	13 Yaş	14 yaş	15 Yaş	
Kız	0	8	7	2	2	19
Erkek	2	4	7	6	2	21
Toplam	2	12	14	8	4	40

Tablo 2. Araştırmaya Katılan İşitme Engelli Öğrencilerin Cinsiyetlere Göre Düzenli Olarak Fiziksel Aktiviteye Katılma Durumları

Cinsiyet	Düzenli Fiziksel Aktivite		Toplam
	Evet	Hayır	
Kız	4	15	19
Erkek	10	11	21
Toplam	14	26	40

Veri Toplama Araçları

Veri toplama araçları olarak “Kişisel Bilgi Formu” ve “Bruininks-Oseretsky Motor Yeterlik Testi – 2” (BOT – 2)’nin Denge Alt Test Protokolü kullanılmıştır.

Kişisel Bilgi Formu

Kişisel bilgi formu, araştırma kapsamında kullanılmak üzere deneklerin kendilerine ait bazı bilgilere ulaşabilmek için düzenlenmiştir. Kişisel Bilgi Formu’nda cinsiyet, yaş, haftada kaç gün ne kadar spor yaptığını içeren demografik sorular yer almaktadır.

BOT - 2 Motor Yeterlilik Testi

Bruininks-Oseretsky Motor Yeterlilik Testi ikinci versiyonu (BOT-2) dört – yirmi bir yaş grubu çocukların motor fonksiyonlarını ölçmek için geliştirilmiştir. Bruininks-Oseretsky tarafından 1978’de geliştirilen ilk versiyonun revize edilmiş halidir. Testin standart hale getirilmesi Bruininks ve Bruninks (2005)’nin yaşları 4-21 arasında değişen 1520 öğrenci üzerinde yapmış olduğu çalışma ile sağlanmıştır. Çalışmanın güvenilirlik katsayısı 0.70 olarak belirtilmiştir. BOT-2 eğitimcilerin, terapistlerin ve arařtırmacıların çocukların motor becerilerini değerlendirmeleri, motor gelişim programı hazırlamaları – değerlendirmeleri, çeşitli motor fonksiyon bozukluklarını ve gelişim geriliklerini saptamaları ve değerlendirmeleri için kullanılan bir araçtır. Test materyalleri çocukların ilgisini çekecek, tek tip uygulama imkânı sağlayacak, uygulamayı ve değerlendirmeyi kolaylaştıracak şekilde tasarlanmıştır (Bruininks ve Bruninks 2005).

Test 8 alt test ve 53 maddeden oluşmaktadır. Bu çalışma kapsamında BOT-2 testinin sadece Denge Alt Test’i kullanılmıştır. Bu alt test toplam 9 maddeden oluşmaktadır. Tüm maddelerin toplam puanı Denge Alt Testi Toplam puanını oluşturmaktadır.

BOT-2 Denge Alt Testi Maddeleri:

- Madde 1: Yürüyüş Çizgisi Üzerinde İki Ayakla Durma Gözler Açık
- Madde 2: Yürüyüş Çizgisi Üzerinde İleri Doğru Yürüme
- Madde 3: Yerde Tercih Edilen Bacağın Üzerinde Durma Gözler Açık
- Madde 4: Yürüyüş Çizgisi Üzerinde İki Ayakla Durma Gözler Kapalı
- Madde 5: Yürüyüş Çizgisi Üzerinde Aldım Verdim Yürüyüşü
- Madde 6: Yerde Tercih Edilen Bacağın Üzerinde Durma Gözler Kapalı
- Madde 7: Denge Aleti Üzerinde Tercih Edilen Ayakla Durma Gözler Açık
- Madde 8: Denge Aleti Üzerinde Aldım Verdim Yürüyüşü
- Madde 9: Denge Aleti Üzerinde Tercih Edilen Ayakla Durma Gözler Kapalı

Veri Toplama Yöntemi

Verilerin toplanması aşamasında örneklem grubu Denizli ilinde Yeşilköy İşitme Engelliler Okulu'nda tesadüfi örneklem seçme yöntemiyle seçilen işitme engelli öğrenciler, okullarında Beden Eğitimi Dersi için kullandıkları spor salonunda Denge Testi protokolleri dikkate alınarak uygulanmıştır. İşitme engelli öğrenciler beden eğitimi öğretmeni vasıtasıyla işaret dili kullanılarak anket soruları doldurulmuş ve denge testi uygulanmıştır.

Verilerin Analizi

Araştırmaya katılan işitme engelli öğrencilerin yaş, cinsiyet ve düzenli spor yapma durumlarına göre denge testi puan değerlerini belirlemek amacıyla betimsel istatistik tekniklerinden yararlanılmıştır. Denge testi puanları yapılan normallik testi sonucunda normal dağılım göstermediğinden dolayı "non-parametrik" testler uygulanmıştır. Değişkenler arasındaki farklılıkları gözlemlemek için "Mann-Whitney U" istatistiksel yöntemi kullanılmıştır. Anlamlılık düzeyi $p < 0.05$ olarak dikkate alınmıştır.

BULGULAR

Araştırma kapsamında serbest zamanlarında düzenli olarak fiziksel aktiviteye katılan ve katılmayan 11-14 yaş işitme engelli çocukların BOT-2 Testi Denge Alt test Maddeleri ve Toplamından aldıkları puan ve standart sapmaları Tablo 1'de gösterilmiştir.

Tablo 1. Araştırmaya katılan işitme engelli öğrencilerin düzenli aktivite durumlarına göre denge testi puan ortalamaları ve standart sapma değerleri

	Düzenli Aktivite Yapan		Düzenli Aktivite Yapmayan		Toplam	
	X	SS	X	SS	X	SS
Madde 1: Yürüyüş Çizgisi Üzerinde İki Ayakla Durma Gözler Açık	4.00	0.00	3.92	0.27	3.95	0.22
Madde 2: Yürüyüş Çizgisi Üzerinde İleri Doğru Yürüme	3.93	0.26	3.65	0.84	3.75	0.70
Madde 3: Yerde Tercih Edilen Bacağın Üzerinde Durma Gözler Açık	4.00	0.00	3.65	0.74	3.78	0.62
Madde 4: Yürüyüş Çizgisi Üzerinde İki Ayakla Durma Gözler Kapalı	3.93	0.26	3.46	0.94	3.63	0.80
Madde 5: Yürüyüş Çizgisi Üzerinde Aldım Verdim Yürüyüşü	4.00	0.00	3.58	0.94	3.73	0.78
Madde 6: Yerde Tercih Edilen Bacağın Üzerinde Durma Gözler Kapalı	2.93	1.41	2.42	0.98	2.60	1.05
Madde 7: Denge Aleti Üzerinde Tercih Edilen Ayakla Durma Gözler Açık	3.93	0.26	3.42	0.98	3.60	0.84
Madde 8: Denge Aleti Üzerinde Aldım Verdim Yürüyüşü	4.00	0.00	3.58	0.85	3.73	0.71
Madde 9: Denge Aleti Üzerinde Tercih Edilen Ayakla Durma Gözler Kapalı	2.00	0.55	2.19	1.20	2.13	1.01
Denge Toplam	32.71	1.43	29.88	4.91	30.88	4.24

Tablo 1 incelendiğinde arařtırmaya katılan iřitme engelli öđrencilerin uygulanan denge testi alt maddeleri ortalamalarında ilk sekiz maddede düzenli aktivite yapan öđrencilerin diđer gruba göre daha yüksek ortalama deđerlerine sahip oldukları gözlemlenmiştir.

Arařtırma kapsamında serbest zamanlarında düzenli olarak fiziksel aktiviteye katılan ve katılmayan 11-14 yař iřitme engelli çocukların denge becerilerinin karřılařtırılmasına yönelik "Mann-Whitney U" testi sonuçları Tablo 2 'da gösterilmiştir.

Tablo 2. Arařtırmaya katılan iřitme engelli öđrencilerin denge testi puan ortalamalarının haftada spora ayırdığı güne göre "Mann-Whitney U" testi sonuçları

	N	X	SS	Sıra Ortalaması	Sıra Toplamı	U	P
<i>Düzenli Aktivite Yapmayan</i>	26	29.88	4.91	17.44	453.50	102.500	0.022
<i>Düzenli Aktivite Yapan</i>	14	32.71	1.43	26.18	366.50		

Tablo 6'da arařtırmaya katılan iřitme engelli öđrencilerin düzenli aktivite yapma durumları incelendiğinde denge testi puanlarına göre Mann-Whitney U Test sonucu yer almaktadır. Yapılan analiz sonucuna göre anlamlı bir farklılık bulunmuştur [$U=102.500$, $p<0.05$]. Ortaya çıkan bu farklılıkta düzenli aktivite yapan iřitme engelli öđrencilerin denge testi puan ortalamaları ($X=32.71\pm 1.43$), düzenli aktivite yapmayan iřitme engelli öđrencilerin denge testi puan ortalamalarından daha yüksek olduğu söylenebilir ($X=29.88\pm 4.91$).

DEĐERLENDİRME

Sonuç olarak, bu çalışmada düzenli olarak fiziksel aktiviteye katılan iřitme engelli öđrencilerin denge becerileri, düzenli olarak fiziksel aktiviteye katılmayan öđrencilerden daha yüksek çıkmıştır. İřitme engeli olan bireylerin düzenli fiziksel aktivitelere katılmaları durumunda günlük hayatta da önemli olan denge becerisini geliřtirebileceđi ve yařantılarını kolaylařtırabileceđi düşünölmektedir.

Bu çalışmanın bulgularına benzer bulgular diđer engelli bireyler ve fiziksel aktivite konulu çalışmalarda da rastlanmaktadır. Fiziksel aktivitenin denge becerisi geliřiminde olumlu katkı sağladığı sonucuna ulaşan Short ve ark. (1999) arařtırmasında iřitme engeli olan bireyler lehine anlamlı farklılık olduğunu belirtmiştir.

İşitme engellilerde denge becerisinin önemi farklı kaynaklarda belirtilmiştir ve geliştirilmesi gerekliliği savunulmaktadır. Denge becerisini geliştirmek için işitme engellilere sağlanan fiziksel aktivite imkanı sayesinde anlamlı farklılık olduğu çeşitli çalışmalarla desteklenmiştir. Dummer ve ark. (1996), işitme engelli bireylerin motor becerilerin geri kalmasında, işitme engeliyle ilgili faktörlerden çok çevresel faktörlerin etkili olduğunu savunmaktadır. Bunun için, okulun türü, müfredat, anne-baba eğitim durumu ve oyun imkanları dikkate alınarak bir program dahilinde motor beceri gelişim protokollerine göre düzenlenebilir.

İleriye yönelik yapılacak çalışmalarda farklı engel gruplarındaki çocukların çeşitli motor becerileri ölçülebileceği gibi, deneysel olarak programlı bir fiziksel aktivite programına katılan ve katılmayan işitme engelli çocuklardaki fiziksel ve ruhsal değişimleri de tespit edilebilir.

Yapılan araştırmalarda işitme engelli çocuk, genç ve yetişkinlerin motor beceri gelişimlerinin, fiziksel aktivite düzeyi arasında pozitif ve güçlü bir ilişki olduğu görülmektedir. Bu bağlamda işitme engelli bireylerin fiziksel aktiviteye katılmalarını özendirici ve arttırıcı programlar düzenlenebilir.

KAYNAKÇA

- Akıncı, A. (2000). Öğretilebilir Düzeyde Zihinsel Özürlü Çocukların Annelerinin ve Öğretmenlerinin Eğitim Hedefleri ile İlgili Düşüncelerinin Araştırılması. Yayınlanmamış Bilim Uzmanlığı Tezi. *H.Ü Sağlık Bilimleri Enstitüsü, Ankara Kronik Kulak Burun Boğaz ve Baş Boyun Cerrahisi Dergisi*, 3(2).
- Baltacı, G., Düzgün, İ. (2008). Adölesan ve Egzersiz. Ankara: Klasmat Matbaacılık, Ankara. Akt.: Saygın, E. (2010). Çocuklarda Fiziksel Aktivite ve Fiziksel Uygunluk İlişkinin Araştırılması (*Basılmamış Yüksek Lisans Tezi*). Gaziantep: Gaziantep Üniversitesi.
- Baltacı, G. (2010). Fiziksel Aktivitenin Geliştirilmesi - Ülke Uygulamaları, http://www.sakaryasm.gov.tr/WEB-e%C4%9Fitim%C5%9F%20beslenme/Fiziksel_Aktivitenin_Gelistirilmesi_Prof.Dr.Gul_Baltaci.pdf (erişim tarihi 16.02.2012).
- Bruininks RH, Bruininks BD. (2005). *Bruininks-Oseretsky Test of Motor Proficiency (BOT-2)* (İkinci baskı), USA: AGS Publishing.
- Courneya, K.S. (1995). Understanding Readiness For Regular Physical Activity İn Older Individuals: An Application Of The Theory Of Planned Behavior. *Health Psychology*, Vol 14(1), Jan, 80-87.
- Daley, A. J. (2002). School Based Physical Activity in the United Kingdom: Can It Create Physically Active Adults? *Quest*, 54, 21-33.
- Erden, Z. (1995). İşitme Engelliler ve Sağlık Kişilerin Motor Fonksiyonlarının Karşılaştırması, Fizik Tedavi ve Rehabilitasyon Programı (*Bilim uzmanlığı Tezi*). Ankara: Hacettepe Üniversitesi.
- İnan, M. (1996). 6-12 Yaş Grubu Normal Çocukların Lincoln Oseretzky Motor Gelişim Testine Göre Psikomotor Yeteneklerinin Araştırılması (*Basılmamış Doktora Tezi*). İstanbul: Marmara Üniversitesi Eğitim Bilimleri Enstitüsü.
- Lieberman, L.J.; Volding, L.; Winnick, J.P. (2004). "Comparing Motor Development of deaf Children of Deaf Parents and Deaf Children of Hearing Parents" *American Annals of the Deaf.*, 149 (3). <http://search.proquest.com/pqdtft/docview/214468676> (erişim tarihi: 16.02.2012).

- Özer, D.S. (2004). *Engeliler İçin Beden Eğitimi ve Spor*. Ankara: Nobel Yayınları.
- Peterson, A.(2007) Get Moving! Physical Activity Counseling in Primary Care, *Journal of the American Academy of Nurse Practitioners*, 19: 349–357.
- Singh, N. P., Fraser, G.E., Knutsen, S.F., Lindsted, K.D. & Bennett, H.W. (2001). Validity Of A Physical Activity Questionnaire Among African-American Seventh-Day Adventists, *Medicine and Science in Sport and Exercise*, 33(3): 468-475.
- Short, F.X., McCubbin, J., Frey, G. (1999) *Cardio Respiratory Endurance And Body Composition. The Brockport Physical Fitness Training Guide* Human Kinetics.
- Terekli, S. (2002). *Okul Öncesi Dönemi Hareket Eğitimiinde Temel Kavram ve Konular, Çocukta Hareket, Oyun Gelişimi ve Öğretimi*. Anadolu Üniversitesi Açıköğretim Fakültesi Yayını, Yayın No: 715, Eskişehir.
- U.S. Department of Health and Human Services, A Report of the Surgeon General. (1996) Physical Activity and Health Adults, <http://www.cdc.gov/nccdphp/sgr/pdf/execsumm.pdf> (16.02.2012)
- WHO (2002) <http://www.who.int/whr/2002/en/Chapter1.pdf> (16.02.2012)
- Yağcı, N; Cavlak, U; Şahin, G.(2004). *İşitme Engellilerde Denge Yeteneğinin İncelenmesi Üzerine Bir Çalışma*.

Dîvânu Lugâti't – Türk'te Spor ve Oyun

Tuğba GÖNEL

T.C. Nevşehir Üniversitesi,
USET Meslek Yüksekokulu
E-posta: tuba_gonel@hotmail.com

Kürşat ÖZCAN

T.C. Nevşehir Üniversitesi,
USET Meslek Yüksekokulu
E-posta: kursatozcan1@gmail.com

ÖZ

Zengin ve köklü bir geçmişe sahip olan Türkçenin söz varlığının geçmişine, tarihî metinler vasıtasıyla ulaşabilmekteyiz. Bu metinler, bugün kullandığımız birçok kelimenin tarihî gelişimini ve değişimini ve döneminin söz varlığı içerisindeki yerini göstermekte; hatta mensup olduğu toplumun sosyo-kültürel yaşamına ışık tutmaktadır. Kaşgarlı Mahmud tarafından yazılan Dîvânu Lugâti't-Türk ansiklopedik bir sözlük mahiyetinde olup Türk dili, tarihi ve edebiyatı bağlamında şüphesiz ki en önemli eserlerdendir. Bu çalışmada, Dîvânu Lûgâti't-Türk'te, 11. yüzyıl Türk sporunun ve oyun kültürünün iz veya yansımalarını aramak, elde edilen dil malzemesiyle "Türk Kültüründe Boş Zaman Değerlendirme" çalışmalarına katkıda bulunmak ve dikkatleri bu yönden de Dîvânu Lûgâti't-Türk üzerine çekmek amaçlanmıştır.

Anahtar sözcükler: Spor, oyun, Dîvânu Lugâti't-Türk, rekreasyon.

GİRİŞ

Zengin ve köklü bir geçmişe sahip olan Türkçenin söz varlığının geçmişine, tarihî metinler vasıtasıyla ulaşabilmekteyiz. Bu metinler, bugün kullandığımız birçok kelimenin tarihî gelişimini ve değişimini ve döneminin söz varlığı içerisindeki yerini göstermekte; hatta mensup olduğu toplumun sosyo-kültürel yaşamına ışık tutmaktadır. Kaşgarlı Mahmud tarafından yazılan Dîvânu Lugâti't-Türk ansiklopedik bir sözlük mahiyetinde olup Türk dili, tarihi ve edebiyatı bağlamında şüphesiz ki en önemli eserlerdendir.

Dîvânu Lugâti't-Türk, Türk dilinin ansiklopedik sözlüğüdür. Kaşgarlı bu eserini 1072 yılında yazmaya başlamış ve 1074 yılında tamamlamıştır. Dîvânu Lugâti't-Türk, adından ve Arap dilinin kurallarına göre düzenlenmiş olmasın-

dan da anlaşılacağı üzere, aslında Araplara Türkçe öğretmek üzere kaleme alına bir eserdir. Ancak, onun yazılışını böyle tek bir sebebe bağlamak da doğru değildir. Çünkü Kaşgarlı Mahmud, bu görevi yerine getirirken hem Türk dili ile Arap dilinin karşılaştırmasını, daha doğrusu bir muhakemesini yapmış, hem de Türk dili ve kültürü ile ilgili geniş ve çok yönlü bilgiler vermiştir. Böylece o, Türkçenin ve Türk kültürünün o çağın İslam topluluğu içindeki yerini de belirtmeye çalışmıştır (bkz. Korkmaz, 1995).

Türklerin Arap ve İranlıların karşısında askerî ve siyasî yönden önemli bir iktidarî güç elde etmeleriyle birlikte Araplar, devlette ve günlük hayatta Türkçe öğrenme ve bilme ihtiyacı duymuştur. Dini öğrenme açısından da Türklerin Arapçayı öğrenme ihtiyacı, Kaşgarlı Mahmud'un bu görevi üzerine alarak Türk'e Arapçayı, Arap'a da Türkçeyi öğretmek için *Dîvânu Lugât'it-Türk'ü* yazmış olması ihtimalini kuvvetlendirmektedir (Caferoğlu, 1964; 14).

Zeynep Korkmaz bu durumu şöyle açıklamaktadır: "Türklerin İslam dinini kabul etmesiyle Türkler, İslam medeniyeti alanına girmiş bulunuyordu. Mave-raünnehir bölgesi ile Buhara, Semerkant, Kaşgar gibi Türk illeri İslam kültürünün de önemli merkezleri durumuna yükseldi. Türk ülkelerinde Türkçe eserler yanında Arapça ve Farsça eserler de yazılıyordu. Öyle ki Türk kültürü ile İslam Kültürü, Türk dili ile Arap dili karşı karşıya gelerek birbirlerini yenme savaşı veriyorlardı. İslam âlemi o günün tarihi ve sosyal şartları dolayısıyla Türk'ün üstünlüğünü, maddi ve manevi gücünü kabul etmek zorunda kalmıştı. Bu bakımdan İslam-Arap âlemi Türkleri tanımak ve dillerini öğrenmek gereğini duymuştu" (Korkmaz, 1995; 256).

Kaşgarlı Mahmud ise, çalışma yöntemini ve eserinin yazılış gayesini şöyle anlatmaktadır:

"Ben onların en uzun dillisi, en açık anlatan, akılca en incisi, soyca en köklüsü, en iyi kargı kullananı olduğum halde onların şarlarını, çöllerini baştanbaşa dolaşım. Türk, Türkmen, Oğuz, Çiğil, Yağma, Kırgız boylarının dillerini, kafiyelerini belleyerek faydalandım; öyle ki, bende onlardan her boyun dili, en iyi yolda yerleşmiştir. Ben onları en iyi surette sıralamış, en iyi bir düzenle düzenlemişimdir. Bana sonsuz bir ün, bitmez, tükenmez bir azık olsun diye şu kitabımı, Tanrıya Sığınarak, *Dîvânu Lugât'it Türk* adını vererek yazdım." (Atalay, 1998; 4)

Bu meşhur eseri yazmış olan büyük Türk bilgini Kaşgarlı Mahmud'un menşei ve hayatı hakkında, eserinin çeşitli yerlerinde kendisi tarafından verilen çok az bilgi dışında bir bilgi yoktur. Kitabı yazan zatın adının Mahmut, babasının adı-

nın Hüseyin, büyük babasının da Mehmet olduğunu kitabından öğreniyoruz. Kaşgarlı olduğu anlaşılıyorsa da Barsgan şehrini anlatırken “Mahmud’un babası oradandır” demesi babasının Barsganlı olduğunu, onun sonradan Kaşgar’a göçtüğünü ve Mahmud’un Kaşgar’da doğmuş olduğunu göstermektedir. (Atalay, 1998; 12)

Besim Atalay tarafından 1939–1943 yılları arasında yayımlanan “Dîvânu Lugât’it-Türk Tercümesi”nin Arap Alfabesine göre “Dîvânu Lugât’it-Türk Dizini”ni Dehri Dilçin hazırlamış, Türk Dil Kurumu 1957’de yayınlamıştır.

AMAÇ VE YÖNTEM

Bu çalışmada, Dîvânu Lugât’it-Türk’te, 11. yüzyıl Türk sporunun ve oyun kültürünün iz veya yansımalarını aramak, elde edilen dil malzemesiyle “Türk Kültüründe Boş Zaman Değerlendirme” çalışmalarına katkıda bulunmak ve dikkatleri bu yönden de Dîvânü Lûgati’t-Türk üzerine çekmek amaçlanmıştır.

Yöntem olarak, önce, Dîvânu Lugât’it-Türk’ün, üç ciltlik Besim Atalay Tercümesinin (Atalay, 1998) taranıp çağının Türk spor ve oyun kültürünü yansıtan bütün kelimelerinin fişlenmesi, daha sonra elde edilen malzemenin, kendi içinde tasnif edilmesi uygulanmıştır. Ancak, elde edilen malzemenin, bir bildirinin sınırlarını aşacağı düşünülerek sınırlanmıştır. Her biri bir alt başlığa bağlanıp alfabetik olarak dökümü yapılan, hatta her madde başı olan kelimenin türevlerinde verilen söz varlığı yorumlanmıştır; böylece, Türk toplumunun ne denli yüksek ve gelişmiş bir kültür ve medeniyet seviyesine, köklü bir spor ve oyun kültürüne sahip olduğu vurgulanmıştır.

Dîvânu Lugât’it-Türk’te geçen ve çağının Türk spor ve oyun kültürünü yansıtan söz varlığı hususuna geçmeden önce Türk spor tarihi hakkında kısaca bilgi vermenin yerinde olacağı kanaatindeyiz.

Türk spor tarihini üç tarihsel dönemde yapılandırmak mümkündür. Bunlardan birincisi Hunları, Göktürkleri, Uygurları, Oğuzları, Selçukluları ve Mısır Türklerini kapsayan dönemdir (Yıldız, 2002; 9). Bu dönemlerde Türk toplumlarının zengin ve köklü bir spor kültürüne sahip olduğu eski Çin kaynaklarında belirtilmekte ve bazı tarihi kazılar vasıtasıyla öğrenilmektedir (bkz. Kunter; 1938). Orta Asya’da yapılan kazılarda elde edilen bilgiler, Türk toplumlarında sportif hareketlerin Proto-Türk’ler dönemine kadar dayandığını göstermektedir (bkz. Sökmen, 1987).

Türklerde spor ve sportif içerikli hareketlerin başlangıcına bakıldığında askerlik ve fetih kavramlarının ön plana çıktığı ve savaşa hazırlıkta sporun ve sportif

içerikli hareketlerin yapıldığı görülmektedir (bkz. Güven, 1992; Türkmen 1996; Yıldız, 2002) . Buna baęlı olarak Türklere sporun en eski biçimi askeri sporlar olarak karřımıza çıkmaktadır (Yıldız, 2002; 19-25).

Uzak Doęu'dan Mezopotamya'ya ve Anadolu'ya uzanan kuřakta yapılmıř arkeolojik kazılarda bu bölgelerde, "güreř", "kılıç", "okçuluk", "atçılık", "avcılık", "pujila/boks", "tař atma", "aęırlık kaldırma", at sırtında top ve sopayla oynanan "çöęen/polo", "cirit", "mızrak"; at sırtında oęlak kapmak amacıyla oynanan "gökbörü"; at sırtında ip üstünden sopayı sıçratmak suretiyle oynanan "cop"; Kralı karřılama kořusu olan "seyirtme", silahlı donanımlı "yüzme", kılıç dansı olarak bilinen "matrak"; saplı araçla rakip sırtına vurularak oynanan "tomak" ve silahlı donanımlı "kayak" gibi temel savař eęitimi ihtiva eden sporların yapıldığı tespit edilmiřtir (Fiřek, 1985; 26; Yıldız, 2002; 19-150).

Türk spor tarihinde ikinci dönem Osmanlılarda spor aktivitelerini kapsayan faaliyetlerdir. Osmanlılar döneminde sporun iki yapısal temelde yürütüldüğü görülmektedir. Bunlar halkın kendi çabaları ve zengin kiřilerin önderliğinde oluřturulan organizasyonlar ile devletin destekledięi ve saray çevresinin katılımının saęlandığı sportif faaliyetlerdir. Halkın kendi çabaları ile oluřturduęu düęünler, bayramlar řenlikler ve iřlerin yoęun olmadığı zamanlarda eęlence amaçlı yapılan faaliyetler genellikle küçük çapta yerel organizasyonlardır. Halkın toplumsal ihtiyaçlarının giderilmesine yönelik toplumun ileri gelenleri ve kanaat önderleri tarafından yardım amaçlı -okul, cami, çeřme vb. yapımı- yapılan organizasyonlar az katılımlı yerel faaliyetler olarak deęerlendirilebilir. Saray çevresinde devlet destekli organizasyonlar ise sayıca çok katılımlı faaliyetlerdir. Bu tür organizasyonlarda pek çok sporcu ve geniř seyirci kitlesinin katılımını saęlamak için büyük ödülleri verildięi bilinmektedir. Bu organizasyonların pek çoęuna devletin önemli kademelerinde görev yapan devlet adamları ile bazı padiřahların, sadrazamların sporcu olarak katıldığı ve yarıřtığı bilinmektedir. Osmanlı döneminde sporun kurumsallařtığı ve günümüzdeki kulüpleřmeye denk sayılabilecek spor tekkeleri vasıtası ile yapıldığı ve yaygınlařtırıldığı görülmektedir (Fiřek, 1980; 13-27, 30-35, 38-40; Yıldız, 2002; 61-150).

Geç Osmanlı erken Cumhuriyet dönemi spor tarihini ise geliřen ve yaygınlařan sporların deęiřmesi nedeniyle üçüncü periyotta deęerlendirmek mümkündür. Türklere sporun çeřitli evrelerden geliřtięi bilinmektedir. Bu evrelerin her ařamasında Türk toplumunda yapılan spor ve sportif içerikli oyunlar toplumdaki deęiřimden etkilenmiřtir. Kendine Avrupa rotası çizmiř olan Osmanlı aydın ve yöneticileri bu dönemde sporla ilgili referanslarını Batı'dan almaya bařlamıřtır. Özellikle Batı'da spor hareketlerini izleyen ve oralarda bunları ya-

kından takip eden Türk aydınları ülkeye döndükten sonra, Batı'daki modelleri uygulamaya koymuşlardır (Akın, 2004; 18-34, 36-49).

Geçmişten günümüze uzanan süreçte, yaşatılmakta olan veya olmayan, yarışmayı hoşça vakit geçirmeyi sağlayan, aynı zamanda yardım ve rekreasyon amacı taşıyabilen ve gelenekselleşerek günümüze kadar değişerek/değişmeden gelen ritüelleri barındıran sportif faaliyetlere "Geleneksel Türk Sporları" denilmektedir. Bu sporlar Türk toplumunun uzun yıllar süren kültürel pratikleri arasından süzülerek gelmiştir. Geleneksel Türk Sporları'nın şekillenmesinde elbette Türklerin yaşama biçimi, doğuştan getirdiği özellikleri, yaşadıkları yerlerin coğrafi özelliklerinin, yansımalarını görmek mümkündür (Güven, 1992; 1-2, 27). Geleneksel Türk sporları daha çok panayırlar, şenlikler, özel eğlence törenleri, görevli veya gönüllü kişilerin organizesi ile ve halk tarafından kuşaklara aktararak günümüze taşınmıştır (bkz. Karahüseyinoğlu, 2007). Bu aktarım sürecinde yazılı kaynaklar da geleneksel ürünlerin tespiti, taşınması ve değerlendirilmesi hususlarında önemli rol üstlenmektedirler. Türk kültürü açısından önemli bir yazılı kaynak ve ansiklopedik bir sözlük mahiyetinde olan *Dîvânü Lugâti't-Türk*'teki spor ve oyun terimlerine genel olarak baktığımızda, bugün geleneksel sporlarımız içerisinde yer alan ve toplumumuzun sosyo-kültürel yaşamı ile özdeşleşmiş olan, at üzerinde oynanan oyunlar, ok atma yarışları, güreş gibi sporların çoğunlukta olduğunu görmekteyiz. Bahsi geçen bu ve diğer sportif faaliyetlerin birçoğunun nasıl ve ne zaman oynandığı hususunda yeterli bilgi olmamakla birlikte bu spor ve oyunlar *Divan*'daki mevcut bilgiler çerçevesinde türleri esas alınarak şu şekilde tasnif edilmiştir.

SPOR

At ve Atlı Sporlar:

Dîvânü Lugâti't-Türk'te atın Türkler için önemi birçok atasözü, dörtlük ve deyim vasıtasıyla dile getirilmiştir. "Kuş kanatın, er atın" (Atalay, I, 34), "İtin çakırını ata değer, atın çakırını ite değmez." (Atalay, I, 178), "Tay yetişince at, oğul yetişince baba dinlenir." (Atalay, I, 207), "Arpasız at koşamaz, arkasız alp bozamaz." (Atalay, I, 123), bunlardan birkaçıdır. Yine aşağıdaki dörtlükte "yılık" geleneğinden bahsedilmektedir:

"Yılık yazın atlanır,
Otlap anın etlenür,
Begler semüz atlanır,
Sewnüp ögür ısrıştır."

(Yılık baharda at haline gelir; otlayarak etlenir. Beyler semiz ata biner, atlar sevinerek birbirini ısıtır.) (Atalay, I, 285)

Eserin birçok yerinde belirtildiđi ve Türk kültürü bağlamında da bilindiđi üzere at, Mitolojik metinlerden destanlara, şiiirlerden atasözlerine kadar birçok eserde, güçlülüđü, kutsallığı ve kendisine halk muhayyilesinde yüklenen olađa-nüstü özellikleri ile yer almıştır. At, Türklerin sosyo-kültürel yaşamında hem binek, hem taşıma hem de savaş aracı olarak vazgeçilmez unsurlardan olmuştur.

Bayramlarda, düđünlerde, panayırlarda ve müsait olan ilk ve sonbahar aylarında at yarışları tertip etmek Türklerin en eski adetlerinden birisidir. (Güven, 1992; 28) At yarışları “yarışma” ve “savaşma” gagesini taşıyan etkinlikler olmak üzere iki türlü yapıldı. Yarışma amacını taşıyan yarışlar; düđünlerin, bayramların, şenliklerin başlıca süslerindendi. Savaş amacını taşıyan yarışlarda ise iki ordu arasında karşılıklı anlaşma yapılır, iki taraftan birer pehlivan ya da savaşçı çıkarılır, hangi tarafın askeri galip gelirse o taraf zaferi elde etmiş olurdu. (Güven, 1992; 28)

At yarışları Dîvânu Lugâti't-Türk'te “yarış” kelimesi ile ifade edilmesinin ve eserin birçok yerinde bulunmasının yanı sıra bu yarışların yöntem ve tekniđi hususunda detaylı bilgi bulunmamaktadır. Ancak, çok ileride giden ve başlıca atları geçen atlara “ozgan at” (Atalay, I, 470) dendiđi, yarışları en çok kazanan at türünün “arkun” (Atalay, I, 107) olduđu belirtilmektedir.

Eserde bahsi geçen at ve at yarışları ile ilgili kelimeler ise řu şekildedir:

Aran: ahır, at tavlası (I, 76).

Arkun: yaban aygırıyla evcil kısraktan olan at (I, 107).

At: at (I, 34, 53, 104, 115, 123, 147, 178, 184, 201, 203, 206, 225, 244, 255, 273, 275, 276, 278, 285, 289, 292, 296, 297, 300, 322, 324, 326,329, 338, 343, 361, 363, 390, 395, 406, 417, 426, 427, 430, 436, 446, 458, 461, 470, 472, 481, 483, 491, 507, 513).

Atgarmak: ata bindirmek (I, 225).

Atlanmak: ata binmek, atlanmak; bir şeyin üzerine çıkmak, atlařmak, at haline gelmek (I, 255, 256, 285, 353; II; 254).

Atlařmak: at ortaya koyarak bahse girmek, atı öndül koyarak yarış etmek (II, 114, 226).

Atlıg: atlı, süvari (I, 97, 166; II, 175; III, 37, 64, 435).

Bi: Kısrak (III, 88, 206, 310).

Çağıg: kamçı, sıırım (II, 210). Bkz. Çawıg.

Çawıg: kamçı, kamçı ucu (I, 374; II, 231). Bkz. çağıg

Çetgen: gem dizgini (I, 443).

Çından: at kula renkli at (I, 436).

Çilgü at: al at (I, 433).

Eder: eğer; hayvan eğeri (II, 224, 253, 283, 327; III, 300).

Él başı: ata bakan, seyis (I, 49).

Él: atı anlatır bir isim (I, 48).

Kaşga at: yüzü ak, gözlerinin çevresi kara olan at; peçeli at (I, 426).

Kewel: at yürüyüşlü, küheylan at, soylu at (I, 395; II, 133).

Kızgul at: boz ile kır arasında olan at (I, 483).

Köçüt: at (I, 357; II, 76).

Kösrük tuşag: atın ön ayaklarına vurulan köstek (I, 479).

Kuba at: rengi kumral (konur al) ile sarı arasında olan at (III, 217).

Kulun: tay (I, 215, 404; II, 90; III, 92).

Kulunlamak: kısarak yavru doğurmak (III, 92). Bkz. Kulnamak.

Kulunlug: tay sahibi olan (I, 500).

Kültürmek: güldürmek (II, 195); kültürmek (at) bağlatıp költelemek ve yıktırmak (II, 195).

Kümüldürük: at göğüslüğü (I, 17, 530). Bkz. Kömüldürük.

Mançuk: heybe, torba gibi at eyerine takılan şey (I, 476).

Monçuk: atın boynuna takılan değerli taşlar (I, 475).

Ol at yarışdı mening birle tawışlangaşı: O tavşanı öndül koyarak benimle at yarışı yaptı. Kim arkadaşını geçerse yenen odur ve tavşanı o alacaktır (II, 226, 227).

Or at: donu ile doru arasında bulunan at (I, 45).

Örk: yular, at tavlasi (I, 43).

Sıp akur: hayvan torbası (I, 487), sıp akuru; hayvan torbası; iki yaşındaki tayın yem yediği yer (I, 487).

Sıp: iki yaşına girmiş olan tay (I, 207, 219; III, 158).

Talas:At yarışında, top ve çevgen oyununda çizilmiş sınır ve gerilmiş ip(I, 366, 392). bkz> tasal

Tasal: çevgen oyununda çizilmiş sınır (I, 392). bkz> talas

Tay: tay (I, 206, 207, 313; III, 71, 158).

Taz at: alacalı at (III, 148).

Tıg: al ile doru arası at rengi, konur al (III, 127).

Tış: alın akıntısı gözünün önüne varıp kulaklarına çıkmayan ve burnuna inmeyen ikisi ortası kalan at (III, 125).

Torug: at rengi, doru renk (I, 373). Bkz. Torıg: tüm torug at; düz tamamıyla doru at (I, 338).

Tüm: at tonlarında düz renk (I, 338).

Yal: at yelesi (III, 13, 160). Bkz. Yalıg, yıl.

Yarış: yarış, at yarışı (II, 191, III, 10).

Yarışmak: yarışmak, yarış etmek, at yarışı yapmak; yarı yarıya üleşmek (I, 367, 474; II, 226, III, 10, 72).

Yıl: at yelesi (III, 13). Bkz. Yalıg, yalıg.

Yortmak: dört nala kořturmak, bir işe başlamak üzere yürümek (III, 356, 435).

Yortuşmak: at yürütmekte yarış etmek (III, 101).

Yular: at yuları (III, 9, 28). Yularlamak; bağlamak (III, 9).

Yularlanmak: yularlanmak, yular takılmak (III, 114).

Yularlıg: Yularlı, yularlanmış (III, 49).

Yund: at (cins adı), atlar, at sürüsü (I, 235, 292, 389; II, 153; II, 7, 9, 223).

Yü(g)ürmek: (at) kořmak, yüğrükçe kořmak, geçmek, seğirtmek (I, 360; II, 13, 133, 137; III, 68, 69).

Yüğürmek:(at) kořmak, yüğrükçe kořmak, geçmek, seğirtmek;bezerişyapmak (I, 360; II, 13, 133, 137; III, 68, 69).

Yüğürgen: (at) kořucu yüğrük at (III, 54).

Yüğürgen: (at) kořucu yüğrük at (III, 54).

Yüğürtmek: kořturmak (II, 274, III, 437).

Çevgen:

Çevgen günümüzde “polo” adıyla tanınan, atla oynanan bir spor olup, Türklerin ünlü bir oyunudur. Çevgen bazı yörelerde çöğen, çevgan, bandal, tubuk şeklinde adlandırılmaktadır. İncelememiz sırasında Divan’da bir çocuk oyununun açıklamasında yer alan “bandal”ın izahında “çevgen” hususuna değinildiğinin tespit edilmiş olması, Güven’in çevgen oyununa bazı yörelerde “bandal” adının da verildiğini bildirmesi ile paralellik göstermektedir. (Güven, 1992; 33)

Çevgen, karşılıklı iki takımın at üzerinde ve geniş bir meydana hakemin saha ortasına yerleştirdiği topu, oyuncuların elindeki değnek vasıtasıyla karşı takımın kalesine atarak veya muayyen bir hedefe isabet ettirerek fazla sayı yapma gayesiyle oynanır. (Güven, 1992; 33)

Eserde çevgen oyununun yöntem ve tekniği hakkında detaylı bilgi olmamakla birlikte, oyunu kazanan takımın ödül kazandığı ve bu ödülün “tanguk” (Atalay, III, 365); oyunda sopa ile vurulan topun ise “topık” (Atalay, I, 380) şeklinde adlandırıldığı, anlaşılmaktadır. Ayrıca bu oyunu oynamak için kullanılan sopanın da çevgen şeklinde adlandırıldığı tespit edilmiştir. Nitekim Yıldız, çevgen oyununda kullanılan sopanın zamanla oyun ismi haline geldiğini belirtmektedir (Yıldız 2002; 54). Dîvânu Lugâtî’t-Türk’te çevgen teriminin yer aldığı ifadeler şu şekildedir:

Eğişmek: Çevgen eğmekte yardım ve yarış etmek (I, 187).

Ol anuñ birle çögen urdı ümleşü: O onunla şalvarını ortaya koyarak çevgen oynadı (I, 242).

Ol meniñ birle topık kapışdı: O benimle top kapıştı (çevgen oyununda top kapıştı) (II, 88).

Topık: Çevgenle vurulan top, topaç (I, 380).

Top: “ Topık” kelimesinin kısaltılmasıdır (III, 119).

Bandal: “Ağaçtan omuz başı şeklinde çıkarılan parça”. Bunu çocuklar alırlar yakarlar geceleyin közünü birbirlerine vururlar, atarlar. Buna ot bandal denir, çevgen oyununda oynanır (I, 482).

Çögen: çevgen (I, 402).

Tanguk: Çevgen oyununda, gerilen ipten topu geçirebilen adama verilen ipek kumaş parçası (III, 365).

Ol çögen egtürdi: O, çevgen eğdirdi (I, 223).

Talas:at yarışında, top ve çevgen oyununda çizilmiş sınır ve gerilmiş ip (I, 366, 392). bkz> tasal

Tasal: çevgen oyununda çizilmiş sınır (I, 392). bkz> talas

Av ve Avcılık:

Eski Türkler avcılığı, beslenme ihtiyaçlarını gidermek ve savařa hazırlayıcı bir idman olarak kabul etmişler, savařlardan önce büyük sürgün avları düzenlemişlerdir. Av için alıştırılmış kartal, şahin, dođan gibi yırtıcı kuřlarla tazı ve zađar cinsi köpeklerle yaya ve at üzerinde yapılan ve sığır adı verilen sürekl avları Türklerin sosyal hayatında önemli bir yere sahiptir. (Güven, 1992;23) Dîvânu Lugâti't-Türk'te beyit ve dörtlüklerde de av hususuna değinilmiştir:

Çađrı alıp arkun münüp arkar yeter,

Awlar keyik taygan ıdıhp tilkü tutar.

(Dođanı alıp küheylana binerek dađ keçisine erişir; geyik avlar, tazıyı salıp tilki yakalar.) (Atalay, I, 421)

Yigitleriđ ıřlatu,

Yıgaç yemiş ırgatu,

Kolan keyik awlatu,

Bedhrem kılıp awlanalım,

(Yiđitleri çalıştırarak, meyve toplayarak, kolan ve geyik avlatarak bayram yapıp avunalım) (Atalay, I, 263)

Eserde yer alan av ve avcılık terimlerine bakıldığında genellikle kuř, geyik, balık avlarının ve derisinden, kürkünden faydalanılabilecek hayvan avlarının ön plana çıktığını görmekteyiz. Bahsi geçen ifadeler řu şekildedir:

Amaçlık Yer: "Atıř yapmak için niřangâh olarak ayrılan yer" (I, 150).

Argag: balık avlamak için kullanılan ucu eğri demir, olta (I, 141).

Argađ: "Balık avlamak için kullanılan ucu eğir demir olta" (I, 143).

Atım: Atım er: iyi atan adam, niřancı (I, 75).

Aw: "Av" (I, 81).

Awlalmak: avlanmak (I, 295, 296). bkz> awlanmak

Awlamak: avlamak (I, 287, 421;II, 45).

Awlanmak: avlanmak (I, 298). bkz> awlalmak

Awlatmak: avlatmak (I, 263, 265).

Awmak:toplaşmak, üşüşmek; etrafını çevirmek, avlanmak(I, 174, 310;II, 137; III, 40). bkz> awalamak, awlamak

Başgan: “50 rıttan 100 rıttla kadar olan büyük balık” (I, 438).

Çanka: “Bir çeşit tuzak” (I, 427).

Çapak: “Türk gölünde bulunan ufak bir balık” (I, 380).

Edhergen: “Bu köpek yaban hayvanın avını çok aramaktadır” (I, 152).

Irgağ: “Donmuş olan buz bu buzluğa çekip getirmek için kullanılan kanca” (I, 141).

İt keyinki kowdu: İt avı kovdu kovaladı (II, 16).

İzdenğ: Balık avlanan bir çeşit ağ yaş ağaç çubukları suyun içinde dizilir çayın ortasında bir kapı bırakılır ağ kapının ağzına konur. Balıklar ağa girer girmez hemen çıkarılır (I, 116).

Kuşlag: Kuşların çok olduğu yerdir, burada av yapılır (I, 465).

Kuşlaglanmak: kuş avlağı yapmak (II, 273).

Kuşlamak: kuş avlamak (I, 22; III, 299). kuşlatmak kuş tutturmak, kuş avlatmak (II, 343, 348).

Ol itiğ keyikge üşgürdü: O köpeğini geyiğe kışkırttı (I, 228).

Saçratgu: Tuzak çeşidi: Çatalı birleşik iki dal alınır dallar arasına çengeller bulunan ipler bağlanır sonra toprağa gömülür üzerine tane dökülür. Kuş taneleri toplamak için indiğinde çengel boynuna yani ayağına takılarak yakalanır (II, 331).

Sıgır: “Hanların halk ile beraber yaptıkları bir çeşit av” (I, 364).

Taygan: Tazı, av köpeği (I, 421; II, 15; III, 174).

Tor: “Tuzak kuş balık avlanan ağ” (III, 121).

Tuzak: “Av için kullanılan tuzak” (I, 380).

Tüwek: “Yaş söğüt ağacının veya benzer bir ağacın kabuğu boru gibi çıkarılır serçe kuşlarını vurmak için içerisine yuvarlak tane konularak atılır”. Bu borudan dahi yapılabilir (I, 388).

Üçlüç: “Başları bir demirle birleştirilip üç çubukla yapılan tavşan tuzağı” (I, 95).

Yapgak: “Kuş avlanan bir çeşit tuzak” (III, 42).

Güreř:

Güreř Türklerde en eski spor türlerinden biri olup ata sporlarımız arasındadır. Yiğitlik oyunu olarak nitelendirilen güreř, eğlencelerin, düğünlerin ve bayramların devamlı törenlerinden biri olmuřtur. (Güven, 1992; 4) Türk boylarında sonbaharda sadece güreřlerin yapıldığı büyük řenlikler düzenlediğı bilinmektedir. (Yıldız, 2002; 34) Divan'da güreřin özellikleri, ne zaman ve nasıl yapıldığı belirtilmemekle birlikte; birtakım fiiller açıklanırken güreřten söz edilmiřtir. Örneğın; "kısarak" kelimesinin izahında "kız birle küreřme, kısarak birle yarışma" (Kız ile güreřme kısarak ile yarışma: Kızla güreřme; çünkü kızlar kuvvetli olur, seni alt eder; kısarakla yarışma kısarak attan daha çevik, daha sıçrayıřlı olduğundan seni yener). Bu Hakanlılardan bir kızın, gerdek gecesi Sultan Mesud'u, ayağıyla dokunup yıktığı için Hakanlıların Sultan Mesud hakkında söyledikleri bir savdır (Atalay, I, 474). Yine bir dörtlükte güreř řu řekilde yer almaktadır:

Yay kış bile karıřtı,

Erdem yasın kuruřtı,

Çeriğ tutup körüřti,

Oktagalı örtüřür.

(Yazla kış karıřlařtı; hüner yayını kuruřtı, saf baėlayıp güreřti, savař cořtu, vuruřtular, birbirlerine ok atar gibi oldular.) (Atalay, II, 97)

Divan'da güreř ile ilgili yer alan diğerkelimeseler ise řu řekildedir:

Badgamak: Güreřte ayak yakalamak, çelme vurmak (III, 289).

Bagdamak: Güreřte sarmaya almak, sarmalamak, ayak yakalamak, çelme vurmak (II, 364; III, 276, 277, 289). Ol anıñ adhakın bagdattı: O onun ayağını güreřte sarmaya aldırđı (II, 327).

Çalıř: çelme, güreř (I, 368).

Körüřmek: güreřmek (II, 97). bkz> küreřmek

Küreřmek: güreřmek (I, 474). bkz> körüřmek

Okçuluk:

Türklerde okçuluk sadece bir savař uğrařı deėil, zevkli bir idman ve yarışma biçimindedir. Düzenlenen her törende okçuluk yarışmaların sembolü halindedir. (Yıldız, 2002; 41) Türklerin ok atmadaki mahareti Çin kaynaklarında da dile

getirilmiştir. (Güven, 1992; 19) Dîvânu Lugâtî't-Türk'te de ok ve okçuluktan birçok kez söz edilmektedir. Aşağıdaki savaş tasvirinin yapıldığı dörtlük ve kelimeler bunlardan birkaçıdır:

Alplar arıĝ alkıŝur,

Küç bir kılıp arkaŝur,

Bir bir üze alkaŝur,

Edhgermedhip ok atar.

(Yiĝitler birbirlerini öldürüyorlar, yardımlaŝarak kuvvetlerini birleŝtiriyor, birbirlerini övüyorlar, savaŝta ölümden korkmayarak ok atıyorlar.) (Atalay, I, 237)

Atıŝgan: "Yarıŝmak için ok atıŝmak âdetidir" (I, 157).

Baŝaklanmak: ok temrenlemek, oka temren takılmak (II, 264, 265).

Baŝaklıĝ: baŝlı, temrenli (I, 497).

Borı: ok ucuna geçirilen temren oyuĝu halkası; hokka ve taŝ gibi ŝeylerin yarıl-maması için aĝızlarına geçirilen halka (III, 220).

Çuram: Ötekilerden daha uzaĝa giden yeĝni bir ok atılıŝı (I, 412).

Ok: ok (I, 37,157,160,166,170, 180,193, 199, 217, 222, 237, 267, 275, 326, 393,457, 493,494, 522).

Okçı: okçu (II, 199).

Okta yazdurmak: ok atmakta yanılmak (III, 95).

Oktam: ok atımı; okluk; bir oktam yer; bir ok atımı yer (I, 107).

Oktamak: ok atmak (I, 26; II, 97).

Oktaŝmak: ok atıŝmak; kur'a için ok atıŝmak (I, 231).

Oktatmak: ok attırmak (I, 260).

Ol meniĝ birle ok atıŝgan: O, benimle -yarıŝmak için- ok atıŝmak âdetidir (I, 157).

Temürgen: ok temreni (I, 522). bkz> temürken

Temürken: ok temreni (I, 522). bkz> temürgen

Yeten: ok atılan tahta yay; atımcı yayı, hallaç yayı (III, 21). bkz> yeteñ

Yüg: ok yeleĝi (III, 45, 70, 97, 143). bkz> yök, yük, yün

Atletizm:

Eserde atletizm kapsamında yer alan kořu ve atlama hususları bulunmakla birlikte; bu sporların teknik bir spor olarak yapılıp yapılmadıđı hakkında kesin bir bilgi mevcut deđildir. Ancak "segrişmek" kelimesinin izahında bu konuda yarış yapıldıđı açıktır. Ařađıdaki cümle bu durumu örnelemektedir:

Ol mening birle segrişdi: O, benimle -hangimiz daha iyi sıçırıyoruz diye- seđirtmekte, atlamakta yarıştı (Atalay, II, 225).

Eserde atletizm bađlamında yer alabilecek diđer kelimeler řu şekildedir:

Ařumak: kořmak, ařmak (I, 123).

Segirtmek: Segirtmek, kořturmak (II, 274, III, 429).

Segriřmek: Seđriřmek, kořuřmak; seđirtmekte yardım ve yarış etmek (II, 225; I, 214).

Yélkin: Yelici, kořucu; misafir, yocu, konuk (I, 31; III, 33, 37, 288, 309).

Yélmek: kořmak (III, 64).

Yügrük: kořucu, geđici, yüđrük (I, 110; III, 45, 175).

Yügrüřmek: kořuřmak (III. 102, 367)

Yügürgen: Çin'den İřlam diyarından gelen kervanın müjdecisi; her zaman kořan, kořucu (II, 15; III, 54).

Yügürtmek: kořturmak (II, 274; III, 437).

Zap zap barmak: zıp zıp kořmak, çabuk gitmek (I, 319).

Yüzme:

Eserdeki kelime izahlarında, yüzme sporunun teknik mahiyette olup olmadığına dair kesin bilgiler bulunmayıp tespit ettiđimiz "çumruřmak" kelimesinin "Dalmakta yardım ve yarış etmek. O benimle suya dalmakta yarıştı." (Atalay, II, 208.) şeklindeki açıklaması yüzme alanında da yarış yapıldıđını göstermektedir. Bahsi geçen diđer kelimeler ařađıdaki gibidir:

Çapınmak: kamçılamak; yüzmek (II, 149).

Çapmak: Yüzmek (II, 3).

Çumruřmak: Dalmakta yardım ve yarış etmek. O benimle suya dalmakta yarıştı (II, 208).

Çumuřmak: Suya dalmakta yarış etmek (II, 111).

Çümtürmek: Suya daha derin dalmak (II, 182).

Çümürmek: Suya derin dalmak (II, 85).

Çümüşmek: Suya daha derin dalmakta yarış etmek (II, 111).

Diğer Sporlar:

Eserde kayak, tırmanma ve bir rekreasyon etkinliği olan gezi hususunda sınırlı açıklama bulunup bu alanlar hakkında detaylı bilgi mevcut değildir. Bu bağlamda yer alan kelimeler ve izahları aşağıdaki gibidir:

Kayak

Ol anıñ birle tayışdı: O, onunla kaymakta yarış etti (III, 188).

Tırmanma

Yarmanmak: tırmanmak (III, 111).

Gezi

Kezişmek: Gezmekte yarışmak (II, 100).

Kezit: Gezdirmek (II, 306).

Kezmek: gezmek, dolaşmak (II, 10).

Yadaglık: yayalık, yaya yürüyüş (III, 51).

OYUN

İnsanın fizyolojik ve psikolojik gelişimine yadsınamaz bir katkısı olan oyun kavramı farklı kültürlere olduğu gibi Türk kültürüne de dini ritüellerde, eğitim alanında, beden terbiyesi ve eğitiminde, sosyo-kültürel, sportif ve rekreatif bir etkinlik olarak çeşitli şekillerde hizmet etmiştir. Divan'da tespit ettiğimiz oyunlar genel hatlarıyla günümüzde de çocuklar ve büyükler tarafından kabul gören, oynanan oyunlardır. Eserde yer alan oyunların bazılarının nasıl oynandığı hususunda bilgi bulunmakla birlikte bazılarının sadece adı geçmekte ya da başka bir oyunun izahı yapılırken o oyuna da değinilmektedir. Bahsi geçen oyunlar şu şekildedir:

Çenğli: Çenğli menğli: Bir çocuk oyununun adıdır; salıncak (III, 379).

Karaguni: Akşamleyin çocukların oynadıkları bir oyunun adı (III, 243).

Köçürme: Köçürme oyun – “on dört” adı dahi verilen oyun. Yerde kale gibi dört çizgi çizilir, sonra ona on kapı yapılır, fındık ve ona benzer şeylerle bu kapılar üzerinde oyun oynanır (I, 491).

Münğüz Münğüz: “Boynuz-boynuz”. Bu bir çeşit çocuk oyunudur. Irmağın kenarına diz çökerek otururlar. Bacaklarının arasına akıcı yaş kum doldururlar, sonra elleriyle kuma vururlar. Onlardan birisi (ebe) “münğüz-münğüz” der ve çocuklar “ne münğüz” diye sorarlar. Birisi (ebe) boynuzlu hayvanları birer birer söylemeye başlar. Çocuklar da bunu tekrar ederler. (Ebe) bu arada deve, eşek gibi boynuzsuz bir hayvanın da adını söyler. Çocuklardan birisi bu hayvanı veya başka boynuzsuz bir hayvanın adını söylerse çaya atılır (III, 363, 364).

Ötüş: Oyunda ütme,yutma. Bu oyun řu şekilde oynanır: Çocuklar halka yaparak otururlar. Bir çocuk –çocuklardan birini- yanındaki çocuęu iter ve ona “ötüş ötüş” diye söyler, ona “arkadaşını, yanındakini it” demek ister (I, 60).

Yalınęu: Cariyelerin oynadığı bir oyundur. İpin iki ucu bir ağaca veya bir direğe bağlanır, ortasına cariyeye oturur, ayağıyla yeri teper, böylelikle kah yükselir, kah alçalır. (salıncak oyunu) (III, 380).

Aşık Oyunu: Eserde aşık oyunu doğrudan yer almamakla birlikte, oyun esnasında aşığın aldığı şeikle verilen isim aşağıdaki gibi açıklanmıştır:

Çik: Aşık oyununda aşığın yan yattığında çukur tarafı yukarı geldiğinde “çik turdı” denir” (I, 334).

Çelik Çomak Oyunu: Bu oyun hakkında ayrıntılı bilgi bulunmayıp başka bir oyun açıklanırken paralellikleri sebebiyle o oyunun açıklaması içerisinde yer almıştır.

Tuldi: Er topıknı adhrı birle tuldi: Adam topu çatal değnekle vurdu. Bu bir Türk oyunudur; şöyle oynanır: Oynayanların birisi oyunun kendi tarafından başlamasını istediğı zaman yukarıda anlatıldığı şekilde topa vurur. Bu işte kuvvetli vuran oyuna başlamış olur, çelik çomak oyununun vurmasında dahi böyle denir (II, 22,23).

Ceviz Oyunu: Eserde oyunun adının yer almasına rağmen nasıl oynandığı hususunda ayrıntılı bilgi mevcut değildir.

Atıç: Çocukların ceviz oynadığı çukur (I, 52).

Eteçlik: Ceviz oynamak için çukur açılmış olan yer (I, 151).

Tepük: Kurşun eritilerek iğ ağırşığı şeklinde dökülür, üzerine keçi kılı veya başka bir şey sarılır, çocuklar bunu teperek oynar (I, 386).

Cambazlık: Yıplamak: İp üzerinde oynamak, cambazlık etmek (III, 308).

Dans: Türk kültüründe toy, şölen gibi törenlerin önemli bir yeri olduğu, çeşitli sebeplerle bu törenlerin düzenlendiği bilinmektedir. Eserdeki kelime izahlarına bakıldığında “dans, raks, oyun” kavramlarının birlikte ele alındığı; ancak türleri, nasıl ve ne zaman oynandığı hususunda bilgi verilmediği görülmektedir. Ayrıca eğlence kültürünün taşıdığı önem, eserde “Kurtga bühik bilmes yerim tar ter: Kocakarı oyun bilmez yerim dar der” (Atalay, III, 259) şeklinde yer alan ve bugün hala Anadolu’da kullanılan atasözünün varlığından da anlaşılmaktadır.

Büdik: oynayış, zıplayış (I, 412).

Büdhimek: oynamak, raksetmek. Şu savda dahi gelmiştir: Kurtga bühik bilmes yerim tar ter: Kocakarı oyun bilmez yerim dar der (III, 259).

Büdhüşmek: oyunda ve raksta yarışmak (II, 93).

Büdhütmek: oynatmak (II, 302).

Şans Oyunları:

Eserde şans oyunları ve türleri birebir yer almamakla birlikte aşağıdaki kelime izahlarından bu oyun kültürünün var olduğu anlaşılmaktadır.

Evleşmek: Evini ortaya koyup kumar oynamak (I, 240, 241).

Utmak: oyunda yutmak, oyunda ütmek (I,170, 200; II, 103).

Utuşmak: oyunda yutuşmak (I, 180).

Ol yarmak utsuktı: O oyunda para yutuldu (I, 242).

Ol mening birle oynadı kökürçünleşü: O benimle ortaya güvercin koyarak oyun oynadı (II, 226).

Yukarıdaki oyunların yanı sıra aşağıda yer alan kelimelerin de oyun kültürünü yansıtmaları sebebiyle çalışmamızda yer alması gerektiği kanaatindeyiz.

Oxşagu: “Oyuncak”. Kadınlara da denir (I, 138).

Oynagu: “Oynayacak yer” (I, 121).

Kudhurçuk: Kız çocuklarının insan suretinde yaparak oynadıkları bebek, kukla (I, 501).

Ol mening birle topık ılışdı: O, benimle top asmakta yarıştı (Hangimiz topu daha iyi asacağız diye yarıştı) (I, 190).

Olar birbirge topık yumuşdı: Onlar, birbirine top yuvarlaştı (III, 74).

SONUÇ

Sonuç olarak döneminin söz varlığı ve kültürüne ulaşmada önemli bir kaynak olan Dîvânu Lugâtî't-Türk'teki kelime ve açıklamalar vasıtasıyla, günümüzdeki spor ve oyun kültürünün eserin yazıldığı dönem olan 11. yüzyıl spor ve oyun kültürüyle birebir örtüştüğü, birtakım değişim ve dönüşümler geçirmiş olsa dahi özünün aynen korunarak devam ettirildiği görülmektedir. Bu zengin ve köklü mirasın korunması, gelecek kuşaklara aktarılması ve dünyaya tanıtılması hususunda, geleneksel spor ve oyunlarımızın turistik ve rekreatif faaliyetlerle desteklenmesi ve teşvik edilmesinin gerekliliği ortaya çıkmaktadır. Bu bağlamda, eser içerisinde tasnif ettiğimiz çeşitli spor ve oyunlar, belirli bir yöntem ve teknik çerçevesinde ele alınıp kültür aktarımında bir araç mahiyetinde olan turizm işletmelerinde, rekreasyon ve animasyon etkinlikleri kapsamında sunulabilir. Bu vesileyle, ziyaret edilen ülkenin kültürel dokusunun konuklara sunumu ve farklı bir kültürün etkinliklerini uygulama ve tecrübe fırsatı gibi hususlar hem konuk memnuniyeti artıracak hem de kültürümüze ait unsurların aktarımını kolaylaştıracaktır. Ayrıca günümüz şartlarına uyarlanarak yeniden disipline edilmiş bu spor ve oyunlar ülkemizde canlılığını koruyacak, unutulmaya yüz tutmuş olanlar ise halk muhayyilesinde güncellenecektir. Bu bilinçle ön çalışmasını yaptığımız; ancak bir bildirinin sınırlarını aşacağını düşünerek yer veremediğimiz geleneksel spor ve oyun türlerine ait terim ve kuralların ilgili federasyon ve başkanlıklara, turizm eğitimi veren üniversitelerin ilgili bölümlerine ulaştırılmasının yerinde olacağı kanaatindeyiz.

KAYNAKÇA

- Akın, Y. (2004). *Gürbüz ve Yavuz Evlatlar Erken Cumhuriyet'te Beden Terbiyesi ve Spor*. İstanbul: İletişim Yayınları.
- Atalay, B. (1998). *Kaşgarlı Mahmud, Dîvânu Lugât'it Türk Tercümesi*. Ankara: Türk Dil Kurumu.
- Caferoğlu, A. (1964). *Türk Dil Tarihi II*. İstanbul: İstanbul Edebiyat Fakültesi Basımevi.
- Fişek, K. (1980). *Devlet Politikası ve Toplumsal Yapıyla ilişkileri Açısından Spor Yönetimi*. Ankara: S. B. F. Yayınları.
- Fişek, K. (1985). *100 Soruda Türkiye Spor Tarihi*. Ankara: Gerçek Matbaası.
- Güven, Ö. (1992). *Türklerde Spor Kültürü*. Ankara: Türk Tarih Kurumu Basım Evi.
- Karahüseyinoğlu, M.F. (2007). *Küreselleşme ve Geleneksel Türk Sporları (Basılmamış Doktora Tezi)*. İstanbul: M.Ü. Sağlık Bilimleri Enstitüsü
- Korkmaz, Z. (1995). *Kaşgarlı Mahmud ve Dîvânu Lugât'it- Türk, Türk Dili Üzerine Arařtırmalar*, Ankara: TDK Yay: 629.
- Korkmaz, Z. (1995). *Türk Dili Üzerine Arařtırmalar*. Ankara: TDK Yay, C.1.
- Kunter, H.B. (1938). *Eski Türk Sporları Üzerine Arařtırmalar*. Ankara: Cumhuriyet Matbaası.

- Sökmen M. T. (1987), Eski Türk Toplumlarında Beden Eğitimi-Spor ve Geleneksel Türk Sporları. (*Basılmamış Yüksek Lisans Tezi*). Ankara: G.Ü. Sosyal Bilimler Enstitüsü.
- Türkmen, M. (1996), Türklerde Geleneksel Atlı Sporların Yapılışı, Kaynağı ve Bilinmeyen Yeni Boyutları (*Basılmamış Doktora Tezi*). İstanbul: M. Ü. Sağlık Bilimleri Enstitüsü.
- Yıldız, D. (2002), *Çağlar Boyu Türkler'de Spor*. Ankara: TeleBasım Yayıncılık.

Farklı Bölümlerdeki BESYO Öğrencilerinin Rekreasyon Faaliyetlerine Katılımlarının Deęerlendirilmesi

Gülçin GÖZAYDIN

T.C. Çanakkale Onsekiz Mart Üniversitesi,
Beden Eğitimi ve Spor Yüksekokulu
E-posta: gulcingozaydin@gmail.com

Betül KURNAZ

T.C. Çanakkale Onsekiz Mart Üniversitesi,
Beden Eğitimi ve Spor Yüksekokulu

ÖZ

Bu araştırma; Çanakkale Onsekiz Mart Üniversitesi'nde eğitim gören, Beden Eğitimi Spor Yüksek Okulunda okuyan 3 bölüm öğrencileri arasında serbest zamanlarında yapmış oldukları aktiviteleri belirleyip karşılaştırmayı amaçlamaktadır. Denekler 2010-2011 eğitim-öğretim yılı içerisinde Beden Eğitimi Spor Yüksekokulu Öğretmenlik Bölümünden 152, Antrenörlük Bölümünden 200, Yöneticilik Bölümünden 144 öğrenci olmak üzere toplam 496 öğrenciye uygulanmıştır. Araştırmada veri toplama aracı olarak 4'ü açık 25 kapalı uç olmak üzere toplam 29 sorudan oluşmaktadır. Anketin geçerlilik ve güvenilirlik çalışmaları yapılmıştır. Anketin alfa değeri % 77'dir(Yağmur,2006).Elde edilen veriler çapraz tablo ve ANOVA analizi uygulanmış ve anlamlılık düzeyleri 0,05 olarak belirlenmiştir. Analiz sonucunda, serbest zamanlarını değerlendirme durumlarına göre bölümler arasında $p<,000$ düzeyinde farklılık görülmüştür. Spor yapma durumlarına göre bölümler arasında bir farklılık görülmüştür($p<,010$). Katılmak istedikleri serbest zaman aktivitelerinde ise $p<,000$ oranında farklılık görülmüştür.

Anahtar sözcükler: Beden Eğitimi ve Spor, Serbest zaman aktiviteleri

GİRİŞ

Değişme ve gelişme çağı olarak adlandırılan günümüzde insanoğlunu ilgilendiren her şeyin hızlı bir şekilde değişmesine ve gelişmesine rağmen bütün canlıların hayat ölçüsü olan ve insan hayatını anlamlı kılan zaman değiştirilememiştir Boş zamanları önemli yapan diğer bir yönü de bireylerde çeşitli doyumlara yol açmasıdır. Bir başka yönüyle, boş zaman faaliyetleri bireylerin sosyalleşmesi toplumla bütünleşmesi gibi açılardan da etkilidir (M.G.SB 1988). İnsan hayatının uzun ya da kısa süreli yinelenmesi imkansız başlangıcı ve sonu belli saat birimi

ile ölçülebilen bir bölümüdür(Tezcan1982). Tüm varlıkların eşit olarak paylaşmış oldukları bir değer olmasına rağmen varlıkların zaman algılaması ve zamana duydukları ihtiyacın önemi farklılaşabilmektedir. İnsanı diğer varlıklardan üstün kılan en önemli özelliklerden biride zaman kullanımının da yetki sahibi olmasıdır(Karaküçük 1999). Broadhurst(2001) Daha genel anlamıyla ise boş zaman kişinin özgürce kullanabileceği zaman dilimini ifade etmektedir

Bireysellikten toplumsallığa geçiş sürecinde, bireyin en kalabalık topluluklarla bir arada olma süreci öğrencilik dönemlerinde görülmektedir. Bunun daha mantıklı ve bilinçli tercihlerle oluştuğu dönem, gelişim dönemi olarak da düşünüldüğünde, üniversitelerdir. Üniversite eğitimi sırasında, olası aile ortamından da uzaklaşan bireyin yeni eğilimler ve yeni arkadaş grupları edinme döneminde kazandırılacak bazı alışkanlıklar onun tüm yaşam kalitesini de olumlu yönde etkileyebilecektir. Bu nedenle serbest zamanların değerlendirilmesi gelişmiş ve gelişmekte olan tüm ülkelerde üzerinde en çok durulan ve önem verilen ortak problemlerdendir.

Serbest zamanı iki tarafı keskin bir kılıca benzetmek mümkündür. Olumlu kullanılırsa kişisel ve toplumsal gelişim, olumsuz kullanılırsa bunalım, başıbozukluk gibi sorunlar ortaya çıkmaktadır (Karaküçük,1997).

Serbest zamanlar spor yapmak, sağlıklı olmak ve kültürel etkinliklere katılmak gibi "pozitif" ya da çeşitli suçlar, uyuşturucu bağımlılığı ve şiddet gibi "negatif" olarak değerlendirilebilir. Rekreasyonun öğretilerle öğretilebilir olması ve şiddetin engellenmesindeki rolü gençlerin gelecekteki alışkanlıklarının yönlendirilmesi açısından önem taşımaktadır (Burkeen ve Alston, 2001).

Cardial ve ark.(2002) ABD'de üniversite öğrencileri ile yapılan bir çalışmada her beş öğrenciden birinin fazla kilolu olduğu ve bunların herhangi bir aktivite ile uğraşmadıkları ya da çok az efor sarf ettiren aktiviteleri tercih ettikleri belirlenmiştir. Bu nedenle ABD üniversitelerinin % 63'ünde öğrencilerin mezun olabilmek için bazı fiziksel aktivite kurslarından geçmeleri istenmektedir. Bu sistemin, genel anlamda öğrencilerin davranış ve alışkanlıklarını olumlu yönde değiştirdiği saptanmıştır(Mansuroğlu,2002).

Ullrich-French & Cox, (2009) Öğrencilerin içsel güdülenmeleri de psikolojik açıdan aktivitelere katılımı önemli göstergesidir. Bireylerin serbest zamanlarını nasıl değerlendireceğine ilişkin kararları tamamen kendilerine özgü olup, bu yöndeki motivasyonunun oluşması sonucunda belirlenir. Bireyin çevreyi algılama ve etkilenme biçimi ise bu durum üzerindeki en önemli faktörlerden biridir. Günlük yaşamımız için çalışma hayatı ve diğer etkinliklerimizin sıkıcı ve

kendini tekrarlayan çabalara dönüşmesi, serbest zaman değerlendirme etkinliklerini yaşamımızın önemli bir parçası ve bir yenilenme aracı haline getirmiştir. Buna paralel olarak, kişilerin serbest zamanlarını değerlendirmelerine yönelik çok çeşenekli hizmetler sunan canlı bir sektör de oluşmuştur. Ekonomik verimliliğin artması ve çalışma koşullarının iyileştirilmesiyle ortaya çıkan serbest zamanın bilinçli bir şekilde değerlendirilmesi, pozitif sonuçları olacak bütünsel bir çaba olmalıdır (Passmore et. al 2001).

Öğrencilerin içsel güdülenmeleride psikolojik açıdan aktivitelere katılımıda önemli göstergesidir.

Drakou et.al(2008) serbest zaman aktivitelerine katılımın öğrencilerin içsel ve kişilerarası etkileşiminin büyük rol oynadığını katılım düzeyinin de deneyim ve motivasyona bağlı olduğunu açıklamıştır.

Bu araştırmanın yapılmasındaki amaç, ülkemizdeki üniversite gençliğinin eğitim sürelerinde, mesleki eğitimleri yanı sıra serbest zaman değerlendirme eğitiminin de kendi yaşamlarına olumlu katkılar sağlayacağını göstermektir. Bu amaç doğrultusunda, üniversite eğitimi alan öğrencilerin bu konu ile ilgili görüşlerini tespit etmeye yöneliktir.

YÖNTEM

Araştırmanın çalışma evrenini 2010-2011 eğitim-öğretim yılında Çanakkale Onsekiz Mart Üniversitesi Beden Eğitimi Spor Yüksek Okulunda öğrenim gören 3 bölümün ve öğrencileri oluşturmaktadır.

Araştırmanın örneklemini; Çanakkale Onsekiz Mart Üniversitesi Beden Eğitimi Spor Yüksek Okulu 2010-2011 eğitim-öğretim yılı içerisinde Öğretmenlik Bölümünden 152, Antrenörlük Bölümünden 200, Yöneticilik Bölümünden 143 öğrenci olmak üzere toplam 495 öğrenciye uygulanmıştır.

Araştırmada veri toplama aracı olarak 4'ü açık 25 kapalı uç olmak üzere toplam 29 sorudan oluşan bir anket uygulanmıştır.

Araştırmada veri toplama aracı olarak 4'ü açık 25 kapalı uç olmak üzere toplam 29 sorudan oluşmaktadır. Anketin geçerlilik ve güvenilirlik çalışmaları yapılmıştır. Anketin alfa değeri % 77'dir(Yağmur,2006).

Elde edilen veriler çapraz tablo ve ANOVA analizi uygulanmış ve anlamlılık düzeyleri 0,05 olarak belirlenmiştir.

ANALİZ VE BULGULAR

Tablo 1 Araştırmaya katılan öğrencilerin bölümleri

Bölümler	n	%
Beden Eğitimi ve Spor Öğretmenliği	152	30,6
Antrenörlük Eğitimi Bölümü	200	40,4
Spor Yöneticiliği Bölümü	144	29,0
Toplam	496	100,0

Tablo 1’de araştırmaya katılan öğrencilerin bölümlerine ilişkin frekans ve yüzde değerleri gösterilmektedir.

Tablo 2 Araştırmaya katılan öğrencilerin yaş dağılımları

YAŞ	n	%
18-20	141	28,5
21-23	297	59,9
24-26	26	9,6
27-28	10	2
Toplam	496	100,0

Tablo 2’de katılımcıların yaş dağılımları gösterilmektedir.

Tablo 3 Araştırmaya katılan öğrencilerin serbest zaman verimli kullanma durumları

	Tüm Bölümler		Beden Eğitimi ve Spor Öğretmenliği	Antrenörlük Eğitimi	Spor Yöneticiliği
	n	%	n	n	n
Evet	149	30	30	77	42
Hayır	148	29,8	38	78	32
Kısmen	199	40,1	84	45	70
Toplam	496	100,0	152	200	144

Tablo 3’de serbest zamanları verimli kullanma durumlarına ilişkin frekans ve yüzdelik dağılımlar gösterilmiştir.

Tablo 4 Araştırmaya katılan öğrencilerin serbest zaman değerlendirme şekilleri

Serbest zamanlarınızı ne şekilde değerlendiriyorsunuz?	Beden Eğitimi ve Spor Öğretmenliği		Antrenörlük Eğitimi		Spor Yöneticiliği	
	n	%	n	%	n	%
Müzikle uğraşarak	10	6,6	79	39,5	9	6,3
Dans Faaliyetleri	14	9,2	25	12,5	10	7,0
Sanat ve el becerileri	10	6,6	54	27,0	8	5,6
Spor ve oyun	26	17,1	11	5,5	45	31,5
Açık hava etkinlikleri	32	21,1	9	4,5	22	15,4
Çeşitli etkinlikler	48	31,6	16	8,0	38	26,6
Hobi faaliyetleri	12	7,9	6	3,0	11	7,7
Toplam	152	100,0	200	100,0	144	100,0

Tablo 4’de öğrencilerin serbest zamanlarını değerlendirme şekillerine ilişkin değerler gösterilmiştir.

Tablo 5 Arařtırmaya katılan öğrencilerin serbest zamanlarında spor yapma durumları

Serbest Zamanlarınızı- da spor yapıyor musunuz?	Beden Eğitimi ve Spor Öğretmenliği Bölümü		Antrenörlük Eğitimi Bölümü		Spor Yöneticiliği Bölümü	
	n	%	n	%	n	%
Evet	30	19,7	61	30,5	55	38,5
Hayır	50	32,9	70	35,0	30	21,0
Kısmen	72	47,4	69	34,5	58	40,6
<i>Toplam</i>	<i>152</i>	<i>100,0</i>	<i>200</i>	<i>100,0</i>	<i>143</i>	<i>100,0</i>

Tablo 5’de öğrencilerin spor yapma durumlarına ilişkin değerler gösterilmektedir.

Tablo 6 Arařtırmaya katılan öğrencilerin katılmak istedikleri serbest zaman aktiviteleri

Serbest zamanlarınızı ne şekilde değerlendirilmek istersiniz?	Beden Eğitimi ve Spor Öğretmenliği Bölümü		Antrenörlük Eğitimi Bölümü		Spor Yöneticiliği Bölümü	
	n	%	n	%	n	%
Müzikle uğraşarak	10	6,6	20	10,0	17	11,9
Dans Faaliyetleri	22	14,5	43	21,5	42	29,4
Sanat ve el becerileri	12	7,9	7	3,5	5	3,5
Spor ve oyun	6	3,9	59	29,5	1	,7
Açık hava etkinlikleri	24	15,8	22	11,0	26	18,2
Çeşitli etkinlikler	44	28,9	34	17,0	40	28,0
Hobi faaliyetleri	34	22,4	15	7,5	12	8,4
<i>Toplam</i>	<i>152</i>	<i>100,0</i>	<i>200</i>	<i>100</i>	<i>143</i>	<i>100</i>

Tablo 6’da öğrencilerin katılmak istedikleri aktivitelere ilişkin frekans ve yüzdelik değerler görülmektedir.

Tablo 7. Beden eğitimi ve spor öğretmenliği bölümünde okuyan öğrencilerin farklılık gösteren değişkenlerin ANOVA sonuçları

ANOVA sonuçları	F	Sig.
Serbest zamanı verimli kullanma	19,138	,000
Serbest zamanlarını değerlendirme şekilleri	82,476	,000
Serbest zamanlarında spor yapma durumları	5,631	,004
Katılmak istedikleri serbest zaman aktiviteleri	11,227	,000

Tablo 7’de öğrencilerin serbest zamanı verimli kullanma, serbest zamanlarını değerlendirme şekilleri ve katılmak istedikleri aktiviteler açısından farklılık gözlenmiştir ($p < ,000$). Ayrıca bölümler arası spor yapma durumları arasında da anlamlı farklılık göstermiştir ($p < ,004$).

SONUÇ

Araştırmamızın verilerine göre, tüm bölümlerin serbest zamanlarını %40,1 kısmen verimli kullandıklarını belirtmişlerdir. Bölümler arasında $p < ,000$ değerinde anlamlı farklılık görülmüştür. Bu farklılık Antrenörlük eğitimi bölümü öğrencilerinden kaynaklanmaktadır. Bunun nedeni serbest zamanlarında okul dışı mesleki eğitimlere katılmalarından kaynaklanabilir.

Serbest zaman değerlendirme şekilleri açısından öğretmenlik bölümü %31,6 çeşitli etkinlikler, Antrenörlük eğitimi bölümü %39,5 müzikle uğraşmak, spor yöneticiliği %31,5 spor ve oyun aktivitelerinde bulduklarını belirtmişlerdir. Bölümler arasındaki $p < ,000$ değerindeki bu farklılık serbest zamanlarında ihtiyaç duydukları etkinliklere katıldıkları düşünülebilir.

Spor yapma durumları incelendiğinde, Öğretmenlik bölümü öğrencileri %47,4 kısmen yaptıklarını, Antrenörlük eğitimi öğrencileri %35,0 Spor yapmadıklarını, Spor Yöneticiliği bölümü öğrencilerin %38,5 spor yaptıklarını belirtmişlerdir. Bölümler arasındaki $p < ,004$ değerindeki bu farklılık müfredat programlarının uygulamalı ders yükünden dolayı düşünülebilir.

Katılmak istedikleri etkinlikler değerlendirildiğinde, Öğretmenlik bölümü öğrencileri %28,9 oranında Çeşitli etkinlikler tercih etmişlerdir. Antrenörlük eğitimi öğrencileri %29,5 Spor ve oyunu, Spor yöneticiliği bölüm öğrencileri de %29,4 Dans faaliyetlerini tercih etmişlerdir. Bölümler arasında $p < ,000$ değerinde anlamlı fark bulunmuştur. Bu farklılık bölüm öğrencilerin ihtiyaç duyduğu ve katılmaktan mutlu olduğu etkinlikler olabileceği düşünülebilir.

Örneğin, Haase et.al (2004) üniversite öğrencilerinin boş zamanlarında katıldıkları fiziksel aktiviteleri belirlemek için yaptıkları katılım sıklığı ile katılımdan beklenen sağlıkla ilgili fayda arasında önemli bir ilişki olduğu ortaya çıkmıştır. Aynı şekilde Karvonen' in (1996) yaptığı çalışmada da fiziksel aktivitenin hasta olma oranını azalttığı, çalışma kapasitesine olumlu etki yapıp mutluluk hissi verdiği sonuçlarının çıktığı görülmüştür.

Sonuç olarak, Serbest zaman etkinlik alanında uluslararası düzeyde deklarasyonların yayınlandığı boş zaman etkinliklerine yönelik girişimlerin amacı, insanlığın boş zamanlarını iyi değerlendirerek daha kaliteli bir dünyaya katkıda bulunmasının sağlanmasıdır(Büküşoğlu,2005).

Serbest zamanı, fiziksel aktiviteyle geçirmenin en önemli sonuçları, öğrencilerin beceri, bilgi ve güven aşılmasıdır. Armstrong(2000) Fiziksel aktiviteler sağlık için önemli bir yer tutmaktadır ve yapılan fiziksel aktivitelerin sağlık açısından birçok yararı olduğu belirtilmektedir

Amstrong (2006) öğrencilerin endişe verici eğilimlere karşı serbest zamanlarını kötüye kullanma potansiyellerinin olduğunu belirtmiştir.

Bu bağlamda, gençlerin serbest zaman etkinliklerine dahil olmasına yönelik organizasyonların yapılmasında en büyük sorumluluk, üniversitelere düşmektedir. Üniversiteler, bünyelerinde yetiştirdikleri öğrencileri meslek sahibi olmak üzere yetiştirmenin yanı sıra onların, yaşamın farklı alanlarında da kendilerini gerçekleştirmelerine zemin hazırlamalıdır.

Cavill et.al.(2001) serbest zaman aktivite içinde fiziksel aktivite dersleri endişe verici durumları ortadan kaldırma ve çözüm üretme olarak tanımlamaktadır.

Serbest zamanın yapıcı, geliştirici, özgürleştirici bir tarzda geçirilmesi için gençlerin içinde buldukları sosyo/ekonomik koşullar ve üniversite imkânlarının iyileştirilmesi bir gerekliliktir. ÇOMÜ öğrencilerinin boş zamanlarını daha etkin, aktif ve yararlı faaliyetlerle geçirebilmeleri konusunda, boş zamanlarını daha iyi değerlendirebilecekleri imkanlar; tesisler oluşturulmalı, Boş zamanı değerlendirecek sosyal tesislerin ve hizmet yerlerinin alt yapısı uygun hale getirilmeli ve oluşturulan bu tesislere rekreasyon uzmanları atanmalıdır.

KAYNAKÇA

- Armstrong, N., & Welshman, J.R. (2006). The Physical Activity Patterns of European Youth with Reference to Methods of Assessment. *Sports Medicine*, 36: 1067–1086.
- Association For Physical Education. (2008). *A Manifesto for A World Class System of Physical Education*. Reading,

- Armstrong, N. (2000). Benefit of Physical Activity During Youth, Hacettepe Ün.v., VI Üniversite Spor Bilimleri Kongresi Özet Kitapçığı, 3-5 Kasım 2000, Ankara.
- Büküşoğlu, N. ve Bayturan, A.F. (2005). Serbest Zaman Etkinliklerinin Gençlerin Psiko-Sosyal Durumlarına İlişkin Algısı Üzerindeki Rolü, *Ege Tıp Dergisi*, 44 (3) : 173 – 177.
- Burke, E. W., M. A. Alston (2001). Using Recreation To Prevent Violence And Drug Abuse. *Parks and Recreation*, 36 (3): 80-85.
- Broadhurst, R., (2001) *Managing Environments For Leisure And Recreation*, London, GBR:Routledge, , s.3.
- Cavill, N., Biddle, S., & Sallis, J.F. (2001). Health Enhancing Physical Activity Or Young People: Statement Of The United Kingdom Expert Consensus Conference, *Pediatric Exercise Science*, 13: 12–25.
- Drakou, A., Tzetzis, G., Mamantzi, K. (2008). Leisure Constraints Experienced By Students in Greece
- Haase, A., Staptoe, A., Sallis, J., F., Wardle, J.(2004) Leisure Time Physical Activity In University Students From 23 Countries: Associations With Health Beliefs, Risk Awareness and National Economic Development, *Preventive Medicine*, 39: 182-190
- Karvonen, M., J. (1996). Physical Activity For A Healthy Life, Res. Q. *Exercise Sport*,(2): 213-5.
- Karaküçük, S. (1999). *Rekreasyon (Boş Zamanları Değerlendirme)* 3. Baskı, Ankara: Bağırhan Yayinevi.
- Karaküçük, S., (1997). *Rekreasyon, Bos Zamanları Değerlendirme*. Ankara: Bağırhan Yayinevi.
- Lim Khong Chiu (2009). University Students' Attitude, Self-Efficacy and Motivation Regarding Leisure Time Physical, *Jurnal Pendidik dan Pendidikan*, Jil. 24: 1–15
- Mansuroğlu, S. (2002). Akdeniz Üniversitesi Öğrencilerinin Serbest Zaman özellikleri ve Dış Mekan Rekreasyon Eğilimlerinin belirlenmesi, *Akdeniz Üniversitesi Ziraat Fakültesi Dergisi*, 15(2): 53-62.
- M.E.G.S.B. (1998). *Beş yıllık Kalkınma Planı*. Ankara: M.E.G.S.B yayını.
- Passmore, A. ve French, D., (2001). Development and Administration of a Measure to Assess Adolescent's Participation, *Spring* 36 (141): 67.
- Tezcan, M.(1982). *Sosyolojik açıdan Boş Zamanların Değerlendirilmesi*. Ankara: Ankara Üniversitesi Eğitim Fakültesi Yayınları, No:116.
- Ullrich-French, S., & Cox, A. (2009). Using Cluster Analysis To Examine The Combinations Of Motivation Regulations Of Physical Education Students, *Journal of Sport & Exercise Psychology*, 31: 358–379.
- Yağmur, R. (2006). *Beden Eğitimi ve Spor Yüksekokulu Öğrencilerin Serbest Zaman Aktivitelerinin Karşılaştırılması*. Afyon: Afyon Kocatepe Üniversitesi.

Çanakkale İlinde Yaşayan Farklı Sosyo- Demografik Özelliklere Sahip Bireylerin Serbest Zaman Doymularının İncelenmesi

Gülçin GÖZAYDIN

T.C. Çanakkale Onsekiz Mart Üniversitesi,
Bedensel Eğitimi ve Spor Yüksekokulu
E-posta: gulcingozaydin@gmail.com

Gül ÇİÇEK

T.C. Çanakkale Onsekiz Mart Üniversitesi,
Bedensel Eğitimi ve Spor Yüksekokulu

ÖZ

Bu çalışmanın amacı, farklı sosyo-demografik değişkenler açısından serbest zaman doyum düzeyleri arasındaki ilişkinin incelenmesidir. Araştırmanın örneklemini Çanakkale ilinde yaşayan 20 ila 40 yaş arasında 110 Bay 90 Bayan olmak üzere toplam 200 kişi oluşturmaktadır. Bireylerin serbest zaman doyum düzeyini belirlemek amacıyla Serbest zaman doyum düzeyleri Beard ve Ragheb (1980) tarafından geliştirilen, Gökçe ve diğerleri (2008) tarafından Türkçe'ye uyarlanan Serbest Zaman Doyum Ölçeği (SZDÖ/Leisure Satisfaction Scale) kullanılmıştır. Verilerin analizinde Betimsel istatistik ve ANOVA varyans analizi kullanılmıştır. Araştırma sonuçlarına göre bireylerin serbest zaman doyum düzeyleri eğitim, ve medeni hal değişkenlerine göre farklılık göstermiş ancak cinsiyet değişkenine göre farklılık göstermemiştir.

Anahtar sözcükler: Serbest zaman doyum, sosyo-demografik özellikler

GİRİŞ

Yaşam doyumunu, insanın mutluluğu ile ilgili kavramlardan öznel iyi oluşun bilişsel yönünü temsil etmektedir. Öznel iyi oluş, kişinin yaşamını bilişsel ve duygusal olarak değerlendirmesi olarak tanımlanmaktadır. Bu değerlendirme, olaylara verilen duygusal tepkileri ve doyumun bilişsel değerlendirmesini içermektedir (Diener, 1984). İnsanlar, birçok hoş ve çok az hoş olmayan duygular hissettiklerinde, ilgi çekici aktivitelerde bulduklarında, birçok sevinç ve çok az acı yaşadıklarında ve yaşamlarından memnun olduklarında yüksek bir öznel iyi oluş yaşamaktadırlar. İyi bir hayat ve ruh sağlığıyla ilgili başka özellikler de bulunmaktadır ancak öznel iyi oluş alanı, kişinin yaşamına ilişkin kendi değerlendirmesi üzerinde yoğunlaşmaktadır (Diener, 2000).

Torkildsen (2005) Serbest zaman hayatımızda yükselen önemli bir role sahiptir. Çünkü serbest zaman birçok ihtiyacı karşılar, stresi düşürür, etkili öğrenmeyi artırır ve bedensel, zihinsel sağlık dengesini kazandırır. Du Cap (2002) Serbest zaman doyumunu, bireyin serbest zaman deneyimlerinden ne bireyin serbest zaman deneyimlerinden ne kadar memnun olduğunun derecesini gösterir.

Yaşam doyumunu ise kişinin kendi seçtiği kriterlere göre yaşamının niteliği hakkındaki genel değerlendirmesi olarak ele alınmaktadır. Diener ve Lucas'a (1999) göre, yaşam doyumunu hali hazır yaşamdan doyum, yaşamı değiştirme isteği, geçmişten doyum, gelecekte doyum ve kişinin yakınlarının o kişinin yaşamı hakkındaki görüşlerini kapsamaktadır. Doyum alanları ise iş, aile, serbest zaman, sağlık, para, benlik ve kişinin yakın çevresi olabilmektedir (Dost,2007).

Sosyo-ekonomik yapının önemli bir yansıması olan kullanıcı özellikleri ve rekreasyonel eğilimleri etkileyen etmenler; yaş, cinsiyet, gelir durumu, meslek, eğitim düzeyi, medeni durum, aile yapısı, çocuk sayısı, konut özellikleri, zevkler ve algılama olarak sıralanabilir (Talay, 2010).

Diener'a (1984) göre cinsiyet ve yaş gibi biyo-sosyal değişkenler öznel iyi oluşu etkileyen faktörler arasındadır, ancak sosyo-ekonomik durumun, yaş ve cinsiyete göre yaşam daha güçlü ilişkiler gösterdiğini ve sosyo-yapısal yordayıcısının gelir ve sosyal statü olduğunu belirtmektedirler (Staudinger, et.al. 1999).

Bazı sosyo-demografik değişkenlerin serbest zaman doyum düzeylerine ilişkin farklılıklar gösteren çalışmalar mevcuttur. Bunlar:

Eğitim düzeyi ile bireylerin katıldıkları boş zaman faaliyetleri arasında da önemli bir ilişki bulunmaktadır. Örneğin eğitim düzeyi yüksek bireyler, sinema, tiyatro, opera, bale gibi kültürel faaliyetleri eğitim seviyesi düşük bireylere nazaran daha fazla tercih etmektedirler.

Saçcan (1986), yeni yerler ve yeni şeyler görme arzusunun eğitim düzeyi ile doğru orantılı olarak arttığını belirtmiştir.

Serbest zaman hayatımızda yükselen önemli bir role sahiptir. Çünkü serbest zaman birçok ihtiyacı karşılar, stresi düşürür, etkili öğrenmeyi artırır ve bedensel, zihinsel sağlık dengesini kazandırır (Torkildsen, 2005). Serbest zaman doyumunu, bireyin serbest zaman deneyimlerinden ne bireyin serbest zaman deneyimlerinden ne kadar memnun olduğunun derecesini gösterir (Du Cap 2002).

Cinsiyet, bireylerin boş zaman faaliyetlerine katılmalarını etkileyen en önemli faktörlerden birisidir. Gerçekleştirilen birçok bilimsel çalışma da bu olguyu

desteklemektedir. Culp (1998), cinsiyetin sosyal etkinin oldukça önemli bir parçası olduđu ve bireylerin boş zaman faaliyetlerini sınırlayan önemli bir unsur olduğunu belirtmiştir. Henderson ve diđerleri (1996) yapmış oldukları çalışmada, kadın ve erkeğin toplumda karşı karşıya kaldıkları meselelerin farklı olduğunu, dolayısıyla boş zamanlarında gerçekleřtirdikleri faaliyetlerin de farklı olduğunu belirtmişlerdir. Moccia'ya göre (2000), cinsiyet, boş zaman faaliyetlerini tercih etmede önemli bir rol oynamaktadır. Altergoot ve McCreedy (1993) ve Hudson (2000) yapmış oldukları çalışmada Moccia'yı destekleyici sonuçlara ulaşarak, bireylerin boş zaman faaliyetlerine katılmalarını etkileyen faktörler arasında aile yapısının ve cinsiyetin önemli rol oynadığını belirlemiştir.

Bayanların fiziksel yapısı da boş zaman faaliyetlerine katılmayı etkileyebilmektedir. James (1995), çeşitli nedenlerden dolayı bayanların dış görünüşlerinin, halka açık tesislerde katıldıkları faaliyetleri sınırlandırabildiğini tespit etmiştir. Archer ve McDonald (1991), ergenlik çağındaki bazı kızların cinsiyete bağılı olarak bazı spor türlerine katılmadıklarını belirlemiştir. Birçok fiziksel aktivitenin erkekler tarafından tercih edilmesinin temel nedeni de erkeklerin beden yapısının kadınlara oranla daha güçlü olmasından kaynaklanmaktadır (Kane, 1990; Nelson, 1994).

Sonuç olarak, Gelecekte boş zaman servislerinde deęişimi anlamak, deęişimi yaratmak ve deęişimi kontrol edebilmek daha fazla önem taşıyacaktır. Bu deęişime hazır olmak için eğitimli insanlara ve güçlü ekonomiye ihtiyaç duyulacaktır. Bunu sağlamanın tek yolu ise sistemli çalışmadan geçmektedir.

YÖNTEM

Araştırma evrenini Çanakkale ilinde yaşayan kişiler oluşturmuştur. Araştırmanın örneklemini Çanakkale merkezde yaşayan 110'u Bay 90'ı Bayan olmak üzere toplam 200 kişi oluşturmaktadır.

Araştırma problemine ilişkin mevcut bilgiler ilgili literatür taramasıyla sistematik bir şekilde verilmiş, böylece konu hakkında teorik bir çerçeve oluşturulmuştur.

Araştırmada kullanılan veri toplama aracı Beard ve Ragheb (1980) tarafından geliştirilmiş ve birinci araştırmacı tarafından Türkçe'ye uyarlama çalışması yapılmıştır. 24 maddeden oluşan ve 5'li likert yapıda olan ölçek, psikolojik, eğitimsel, sosyolojik, fizyolojik, rahatlama ve estetik olmak üzere 6 alt boyuta sahiptir. Ölçeğin orjinalinin alt boyutlarının faktör yük değerleri 0.38 ile 0.66 arasında deęişiklik göstermiş, iç tutarlık katsayıları ise 0.85 ile 0.96 arasında bulunmuştur. Ölçeğin Türkçe formunun alt boyutlarının faktör yük değerlerinin

0.45 ile 0.85 arasında deęiřtięi, test tekrar test sonucunda iki ölçüm arasındaki korelasyon katsayılarının 0.59 ile 0.77 arasında deęiřtięi ve iç tutarlık katsayılarının 0.76 ile 0.80 arasında deęiřtięi görölmüřtür(Gökçe ve ark. 2008).

Verilerin analizinde betimsel istatistik ve ANOVA varyans analizi kullanılmıřtır.

ANALİZ VE BULGULAR

Tablo 1. Katılımcıların sosyodemografik özellikleri

Cinsiyet				Medeni Hal				Eęitim							
Bay		Bayan		Evli		Bekar		İlk		Orta		Lise		Üniversite	
F	%	F	%	F	%	F	%	F	%	F	%	F	%	F	%
110	55	90	45	65	32,5	135	67,5	1	,5	9	4,5	36	18,0	154	77,0

Yukarıdaki tabloda Cinsiyet, Medeni hal ve Eęitim parametrelerine iliřkin frekans ve yüzde deęerleri gösterilmiřtir.

Tablo 2 Katılımcıların medeni hal deęiřkenine iliřkin ANOVA Sonuçları

	F	Sig
Serbest zaman aktiviteleri bana insanları tanımamda yardımcı olur	13,091	,000
Serbest zaman aktivitelerine katılıyorum çünkü hořlanıyorum	19,699	,000
Fiziksel saęlığını arttıran serbest zaman aktiviteleri yaparım	17,626	,000
Beni fiziksel olarak yenileyen serbest zaman aktiviteleri yaparım	13,514	,000

Tablo 2’de katılımcıların medeni hal deęiřkenine göre serbest zaman doyum ölçeęinin sosyal ve fizyolojik alt boyutlarında anlamlı farklılıklar bulunmuřtur($p<0,05$)

Tablo 3 Katılımcıların eęitim parametresine iliřkin ANOVA sonuçları

	F	Sig
Serbest zaman aktiviteleri merakımın tatmin edilmesinde bana yardımcı oluyor	4,606	,004
Serbest zaman aktiviteleri yeni řeyler denemem için bana olanak saęlıyor	4,589	,004
Serbest zaman aktiviteleri bana etrafımı, dięer insanları tanımamda yardımcı olur	5,181	,002
Serbest zaman aktiviteleri genel olarak toplumu tanımamda bana yardımcı olur.	4,528	,004
Serbest zaman aktiviteleri kiřiler arasındaki farklılıkları kabul etmemde bana yardımcı olur	6,908	,000
Serbest zaman aktiviteleri yaptığım alanlar ilgi çekicidir.	5,371	,001

Tablo 3’de katılımcıların eęitim parametresine göre serbest zaman doyum ölçeęinin sosyal ve estetik alt boyutunda anlamlı farklılıklar görölmüřtür($p<0,05$)

SONUÇ

Arařtırma kapsamında eđitim parametresinde farklılıđa neden olan grup üniversite mezunu olan gruptur. White (1975) bireyin eđitim durumları arttıkça, serbest zaman etkinliklerine katılımın arttıđı, etkinliklerin seęimi ve tercihi konusundaki eđiliminin ve aktiflik düzeyinin de yine eđitimle bađlantılı olduđu görölmektedir.

Özdiñç(2005) göre üniversite öđrencilerinin sađlıklı olmak formda kalmak ve stresten uzaklařmak gibi nedenlerin spor yapmadaki en önemli amaçlar arasında olduđunu, daha çok zinde kalmak gibi bedensel amaçlarla spora yöneldiklerine iřaret etmektedir. Güngörmüş (2007) yapmış olduđu çalıřmada ise eđitim düzeyi arttıkça bireylerin sađlıklı yařam bilinci kazandıklarını belirtmiřtir.

Arařtırmamızda üniversite öđrencilerin serbest zaman aktivitelerinden elde ettiđi kazanımlar diđer eđitim düzeyine sahip kiřilerden farklıdır. Bunun nedenleri arasında tesislerin varlıđı, çeřitli sportif organizasyonların düzenlenmesi ve sađlık bilinci gösterilebilir.

Kaczynski, (2008)Sađlıđı koruma, geliřtirme ve yařam kalitesini artırma kapsamında serbest zaman aktivitelerine katılan katılımcılardan beklenen davranıřlar; daha aktif olmalarını sađlamak, spor yapma alışkanlıđı kazandırmak, park ve rekreasyon alanlarında zarar verici eylemleri azaltmak (vandalizm), gençlik kamplarına ya da oyunlarına ebeveynlerin de dahil olma oranını arttırmak vb. olarak sıralanabilir.

Yapmış olduđumuz çalıřmada cinsiyet parametresine göre serbest zaman doyum düzeyleri aęısından bir farklılık görünmemesine karřın Gökçe (2008) yapmış olduđu çalıřmada cinsiyete göre serbest zaman doyum ölçeđinde rahatlama ve fizyolojik alt boyutlarında istatistiksel olarak anlamlı fark bulunmuřtur. Demir (2003) cinsiyetin serbest zaman doyum düzeyleri arasında az da olsa etkisi olduđunu belirtmiřtir.

Farklı yař grupları üzerinde yapılmıř arařtırmaların çođunun ise yařam doyumunu ile cinsiyet arasında anlamlı bir iliřkisi olmadıđına iřaret ettiđi görölmektedir (Fugl-Meyer, Melin ve Fugl-Meyer, 2002; Hampton ve Marshall, 2000; Hintikka, 2001; Katja, Paivi, Marja-Terttu ve Pekka, 2002).

Arařtırmamızda Medeni hal parametresine göre serbest doyum düzeyi arasında anlamlı farklılık gözlenmiřtir. Bunun nedeni boş zaman faaliyetlerine katılmada, bekar bireylerin sosyal yařam süreci ięersinde aktif katılım geręekleřtirdiđi ve ailevi sorumluluklarının olmayıřı, evli bireylerin ise ailevi sorumlulukların oluřundan dolayı daha çok pasif katılım geręekleřtirdiđi söylenebilir.

Gökçe(2008) medeni hal farklılığına göre serbest zaman doyum ölçeğinin tüm alt boyutlarında istatistiksel açıdan farklılık olduğunu belirtmiştir.

Sonuç olarak, serbest zaman aktivitelerin etkin biçimde kullanabilmek ve doyum elde etmek, kişinin eğitim düzeyine ve medeni haline bağlı olarak değişebilmektedir. Bu değişimin ortadan kalkması amacıyla serbest zaman eğitiminin ilk-orta-lise düzeyinde verilmesi, çalışmaların güçlü bir eşgüdüm çerçevesinde rekreasyon liderleri tarafından yürütülmesi ve bu konuda yerel yönetimlerin rekreasyon alanları yaratması çalışmamızda ortaya çıkan farklılıkları ortadan kaldıracabileceği düşünülmektedir.

KAYNAKÇA

- Altergoot, K., & McCreedy, C.C. (1993). Gender and Family Status Across the Life: Constraints of Five Types of Leisure, *Loisiret Societe/Society and Leisure*, 16(1): 151-180.
- Archer, J., & Mcdonald, M. (1990). Gender Roles and Sports in Adolescent Girls, *Leisure Studies*: 225-240.
- Culp, R. H. (1998). Adolescent Girls and Outdoor Recreation: A Case Study Examining Constraints and Effective Programming, *Journal of Leisure Research*, 30(3): 356-379.
- Demir, C. (2003). Demografik Özellikler ile Sağlanan İmkanların Sportif Faaliyet Tercihleri Üzerine Etkileri: Üniversite Gençliğine Yönelik Bir Uygulama”, *Gençlik, Boş Zaman ve Doğa Sporları Sempozyumu*, Gazi Üniversitesi, Ankara, 21-22 Mayıs, 1-24.
- Du Cap, M. C. (2002). The Perceived Impact of the Acadia Advantage Program on the Leisure Lifestyle and Leisure Satisfaction of the Students at Acadia University (*Basilmamış Yüksek Lisans Tezi*). Acadia University.
- Fugl-Meyer, A. R., Melin, R., Fugl-Meyer, K. S. (2002). Life Satisfaction in 18 to 64 Year Old Swedes: In Relation to Gender, Age, Partner and Immigrant Status, *Journal of Rehabilitation Medical*, 34, 239-246.
- Gökçe H.(2008) Serbest Zaman Doyumun Yaşam Doyumu ve Sosyo-demografik Değişkenlerle İncelenmesi (*Basilmamış Yüksek Lisans Tezi*). Pamukkale Üniversitesi.
- Hampton, N. Z. ve Marshall, A. (2000). Culture, Gender, Self-Efficacy and Life Satisfaction: A Comparison between Americans and Chinese People with Spinal Cord Injuries, *Journal of Rehabilitation*, 66 (3): 21-29.
- Henderson, K. A., Bialeschki, M. D., Shaw, S. M., and Freysinger, V.J. (1996). *Both Gains and Gaps: Feminist Perspectives on Women's Leisure*. State College, PA: Venture Publishing, Inc.
- Hintikka, J. (2001). Religious attendance and life satisfaction in the Finnish general population, *Journal of Psychology and Theology*, 29 (2): 158.
- Hudson, S., (2000). The Segmentation of Potential Tourists: Constraint Differences between Men and Women, *Journal of Travel Research*, 38(4): 363- 368
- James, K. (1995). *Ownership of Space: Its Impact on Recreational Participation of Young Women*. Perth. Western Australia: Edith Cowan University, Department of Leisure Sciences.
- Kaczynski, A. T. (2008). “A More Teenable Marketing for Leisure Services and Studies”, *Leisure Sciences*, 30: 253-272.
- Kane, M.J. (1990). Female Involvement in Physical Recreation: Gender Role as Constraint, *Journal of Physical Education, Recreation, and Dance*, 61: 52-56

- Katja, R., Paivi, A. K., Marja-Terttu, T., Pekka, L. (2002). Relationships among Adolescent' Subjective Wellbeing, Health Behavior and School Satisfaction, *Journal of School Health*, 72 (6): 243-250.
- Moccia, F.D. (2000). "Planning Time: An Emergent European Practice." *European Planning Studies*, 8(3): 367-376.
- Saęcan, M. (1986). *Rekreasyon ve Turizm*. İzmir: Cumhuriyet Basımevi.
- Staudinger, U. M., Fleeson, W. ve Baltes, P. B. (1999). Predictors of Subjective Physical Health And Global Well-Being: Similarities and Differences Between The United States And Germany, *Journal of Personality and Social Psychology*, 76 (2): 305-319.
- Talay, İ., Kaya, F., ve Belkaya, N.(2010). Sosyo-Ekonomik Yapının Rekreasyonel Eęilim ve Talepler Üzerine Etkisi: Bartın Kenti Örneęi, *Coęrafi Bilimler Dergisi*, 8 (29): 147-156.
- Tordkilsen, G. (2005). *Leisure and Recreation Management* (Beşinci baskı). New York: Routledge Taylor and Francis Group.
- Tuzgöl D.M.(2007) Üniversite Öğrencilerinin Yaşam Doyumunun Bazı Deęişkenlere Göre İncelenmesi, *Pamukkale Üniversitesi Eğitim Fakültesi Dergisi*, 132 (2): 22.
- White,R.C.(1975) Social Class Differences in the Uses of Leisure, *American Journal of Sociology*, 61 (2).

Çanakkale Onsekiz Mart Üniversitesi Gençliğinin Serbest Zaman Etkinlikleri

Gülçin GÖZAYDIN

T.C. Çanakkale Onsekiz Mart Üniversitesi,
Beden Eğitimi ve Spor Yüksekokulu
E-posta: gulcingozaydin@gmail.com

ÖZ

Bu araştırma; Çanakkale Onsekiz Mart Üniversitesi'nde eğitim gören, ziraat fakültesi, fen edebiyat fakültesi ve beden eğitimi ve spor yüksekokulu öğrencileri arasında serbest zamanlarında yapmış oldukları aktiviteleri belirleyip karşılaştırmayı amaçlamaktadır. Denekler 2010-2011 eğitim-öğretim yılı içerisinde Beden Eğitimi Spor Yüksekokulu Bölümünden 248, Ziraat Fakültesinden 298, Fen Edebiyat Fakültesinden 298 öğrenci olmak üzere toplam 794 öğrenciyi uygulanmıştır. Araştırmada veri toplama aracı olarak 4'ü açık 25 kapalı uç olmak üzere toplam 29 sorudan oluşmaktadır. Anketin geçerlilik ve güvenilirlik çalışmaları yapılmıştır. Anketin alfa değeri % 77'dir(Yağmur,2006). Elde edilen veriler çapraz tablo ve ANOVA analizi uygulanmış ve anlamlılık düzeyleri 0,05 olarak belirlenmiştir. Analiz sonucunda, öğrencilerin gelir, Fiziksel dinç hissetme durumları, haftalık ders saatleri, okul dışı serbest zaman durumları, serbest zaman değerlendirme şekilleri, serbest zaman aktiviteleri için harcadıkları para, katılmak istedikleri serbest zaman aktiviteleri ve aktivitelere katılmama nedenleri arasında $p < .000$ düzeyinde anlamlı farklılık görülmüş, okul dışı çalışma durumları açısından da $p < .003$ düzeyinde farklılıklar görülmüştür.

Anahtar sözcükler: Üniversite gençliği, serbest zaman aktiviteleri.

GİRİŞ

Boş zamanların değerlendirilmesi, insanın içinde bulunduğu her dönemde önemle el alınması gereken bir konudur. Ancak bireylerin kişilik gelişimlerinin büyük ölçüde biçimlendiği, yetişkinlik modelinin kurulduğu bir geçiş dönemi olarak görülen üniversite gençliği açısından etkisi daha da önemlidir(Süzer,1996)

Boş zaman olgusu günümüzde giderek önem kazanmakta ve hemen her kimseden insanın hayatının odağına yerleşmektedir. Endüstrileşmenin bir sonucu olarak artan üretim ve refah toplumunun yükselişi ile birlikte boş zamanlar da artış göstermekte ve bu zamanın nasıl kullanılacağı bir sorun haline gelmektedir. Gerçekte, bireyin inisiyatifinde olması gereken ve onun özgür seçimlerine

bırakılması gereken bu zaman dilimi, giderek boş zamanı kontrolüne almak isteyen iktidarların büsbütün eline geçmektedir. Birey ya da toplumsal kesimler, boş zamana dönük olarak daha fazla seçenek ve tercih ile karşı karşıya bırakılmakta, her bir sunulu seçenekleri tüketme eğilimi, aynı zamanda bireyin bu zaman üzerindeki egemenliğinin tartışılması sorununu da beraberinde getirmektedir. Zira, özellikle kapitalizm ve onun yedeğinde gelişen tüketim sektörü, eğlence ve rekreasyon dünyası, bireyin artan boş zamanı üzerinden para kazanmanın kârlılığını keşfetmiş gözükmektedirler. Dolayısıyla, artan boş zamanların değerlendirilmesi günümüzde birey inisiyatifinden giderek boşalmakta ve bu alandaki sektörlerin, iktidar çevrelerinin eline geçmektedir denebilir(Kır,2007).

Bireysellikten toplumsallığa geçiş sürecinde, bireyin en kalabalık topluluklarla bir arada olma süreci öğrencilik dönemlerinde görülmektedir. Bunun daha mantıklı ve bilinçli tercihlerle oluştuğu dönem, gelişim dönemi olarak da düşünüldüğünde, üniversitelerdir. Üniversite eğitimi sırasında, olası aile ortamından da uzaklaşan bireyin yeni eğilimler ve yeni arkadaş grupları edinme döneminde kazandırılacak bazı alışkanlıklar onun tüm yaşam kalitesini de olumlu yönde etkileyebilecektir. Bu nedenle serbest zamanların değerlendirilmesi gelişmiş ve gelişmekte olan tüm ülkelerde üzerinde en çok durulan ve önem verilen ortak problemlerdendir. Serbest zamanı iki tarafı keskin bir kılıca benzetmek mümkündür. Olumlu kullanılırsa kişisel ve toplumsal gelişim, olumsuz kullanılırsa bunalım, başıbozukluk gibi sorunlar ortaya çıkmaktadır(Karaküçük,1997).

Larson, (2000) gençlerin zamanlarının büyük çoğunluğunu okul yaşamı ve yapılandırılmamış “boş zamanlar” ile geçirdiklerini oysa özellikle 21. yüzyılda kişisel gelişimleri için bunun yetersiz olduğu belirtmektedir. Spor, sanat gibi yapılandırılmış aktiviteler ile organizasyonlara katılımın sadece gelişimlerini başlatmada değil aynı zamanda yeni bir dilin kazanımında da etkili olduğunu bildirmektedir.

Baçoğlu (2004) Boş zaman değerlendirilmesi farklı yaş grupları için farklı özellikler taşıyabilir. Özellikle biyolojik, psikolojik ve sosyal açıdan hızlı değişimin yaşandığı gençlik döneminde boş zamanları değerlendirme etkinlikleri daha yoğun gerçekleştirilmektedir. Aynı yaş grubu diğer gençlere göre üniversite gençliği tüketici konumunda bulunması nedeniyle daha fazla boş zamana sahiptir(Ersoy,2008). Armstrong (2006) öğrencilerin endişe verici eğilimlere karşı serbest zamanlarını kötüye kullanma potansiyellerinin olduğunu belirtmiştir.

Cavill et.al.(2001) serbest zaman aktivite içinde fiziksel aktivite dersleri endişe verici durumları ortadan kaldırma ve çözüm üretme olarak tanımlamaktadır.

Üniversite gençliğin boş zamanlarını değerlendirme biçimleri kendilerine sunulan imkanlarla doğru orantılı olduğu düşünülebilir.

Bu çalışma, boş zaman sorununu ve bu zamanın nasıl geçirildiğine ilişkin yükseköğrenim öğrencileri üzerine uygulanan bir çalışmadır. Üniversite gençliğinin ayırıcı ve özellikli kimi özelliklere sahip olması ve geleceğin toplumuna dair öngörü oluşturması bugünkü gençlik üzerinden gerçekleştirebilme potansiyeli, bu çalışmanın yükseköğrenim gençliğinin boş zamanlarını nasıl değerlendirdikleri sorunu üzerine odaklanmaya bizi götürmektedir. Bu çalışmayla, Çanakkale Onsekiz Mart Üniversitesinin değişik fakültelerinde okuyan genç nüfusun boş zaman algılarına dair genel görüntünün çıkartılmasıdır.

YÖNTEM

Araştırmanın çalışma evrenini 2010-2011 eğitim-öğretim yılında Çanakkale Onsekiz Mart Üniversitesi Beden Eğitimi Spor Yüksek Okulunda öğrenim gören 3 bölümün ve öğrencileri oluşturmaktadır.

Araştırmanın örneklemi; Çanakkale Onsekiz Mart Üniversitesi Beden Eğitimi Spor Yüksek Okulu 2010-2011 eğitim-öğretim yılı içerisinde Öğretmenlik Bölümünden 152, Antrenörlük Bölümünden 200, Yöneticilik Bölümünden 143 öğrenci olmak üzere toplam 495 öğrenciye uygulanmıştır.

Araştırmada veri toplama aracı olarak 4'ü açık 25 kapalı uç olmak üzere toplam 29 sorudan oluşan bir anket uygulanmıştır.

Araştırmada veri toplama aracı olarak 4'ü açık 25 kapalı uç olmak üzere toplam 29 sorudan oluşmaktadır. Anketin geçerlilik ve güvenilirlik çalışmaları yapılmıştır. Anketin alfa değeri % 77'dir(Yağmur,2006).

Elde edilen veriler çapraz tablo ve ANOVA analizi uygulanmış ve anlamlılık düzeyleri 0,05 olarak belirlenmiştir.

ANALİZ VE BULGULAR

Tablo 1. Araştırmaya katılanların gelir dağılımları

	<i>Tüm Bölümler</i>		<i>Ziraat Fakültesi</i>	<i>Fen Edebiyat Fakültesi</i>	<i>Beden Eğitimi ve Spor Yüksekokulu</i>
	<i>n</i>	<i>%</i>	<i>n</i>	<i>n</i>	<i>n</i>
150-300tl	98	12,3	34	36	28
300-500tl	202	25,4	106	80	16
500-700tl	272	34,3	80	126	66
700 ve üzeri	222	28,0	78	56	88
<i>Toplam</i>	<i>794</i>	<i>100,0</i>	<i>298</i>	<i>298</i>	<i>198</i>

Tablo 1’de tüm üniversite öğrencilerin frekans ve yüzde değerleriyle, bölümlerin çapraz tablo gelir dağılımları gösterilmiştir.

Tablo 2 Arařtırmaya katılanların fiziksel açıdan dinç hissetme dereceleri

	Tüm Bölümler		Ziraat Fakültesi	Fen Edebiyat Fakültesi	Beden Eğitimi ve Spor Yüksekokulu
	n	%	n	n	n
Çok iyi	244	30,7	66	110	68
İyi	342	43,1	138	110	94
Orta	154	19,4	64	54	36
Düşük	36	4,5	24	12	0
Çok düşük	18	2,3	6	12	0
Toplam	794	100,0	298	298	198

Tablo 2’de tüm üniversite öğrencilerin fiziksel dinç hissetme durumlarının frekans ve yüzde değerleriyle, bölümlerin çapraz tablo dağılımları gösterilmiştir.

Tablo 3. Arařtırmaya katılan öğrencilerin haftalık ders saat dağılımları

	Tüm Bölümler		Ziraat Fakültesi	Fen Edebiyat Fakültesi	Beden Eğitimi ve Spor Yüksekokulu
	n	%	n	n	n
5-15	294	37,1	76	120	98
16-25	442	55,7	182	166	94
26 saat ve üzeri	58	7,3	40	12	6
Toplam	794	100,0	298	298	198

Tablo 3’de tüm üniversite öğrencilerin fiziksel dinç hissetme durumlarının frekans ve yüzde değerleriyle, bölümlerin çapraz tablo dağılımları gösterilmiştir.

Tablo 4 Arařtırmaya katılan öğrencilerin okul dışı çalışma durumları

	Tüm Bölümler		Ziraat Fakültesi	Fen Edebiyat Fakültesi	Beden Eğitimi ve Spor Yüksekokulu
	n	%	n	n	n
Evet	114	14,4	46	32	36
Hayır	584	73,6	204	228	152
Kısmen	96	12,1	48	38	10
Toplam	794	100,0	298	298	198

Tablo 4’de Arařtırmaya katılan öğrencilerin okul dışı çalışma durumlarının frekans ve yüzde değerleriyle, bölümlerin çapraz tablo dağılımları gösterilmiştir.

Tablo 5. Araştırmaya katılan öğrencilerin okul dışı serbest zaman durumları

	Tüm Bölümler		Ziraat Fakültesi	Fen Edebiyat Fakültesi	Beden Eğitimi ve Spor Yüksekokulu
	n	%	n	n	n
Evet	548	69,0	192	196	160
Hayır	38	4,8	24	4	10
Kısmen	208	26,2	82	98	28
Toplam	794	100,0	298	298	198

Tablo 5’de Araştırmaya katılan öğrencilerin okul dışı serbest durumlarının frekans ve yüzde değerleriyle, bölümlerin çapraz tablo dağılımları gösterilmiştir.

Tablo 6. Araştırmaya katılan öğrencilerin serbest zaman verimli kullanma durumları

	Tüm Bölümler		Ziraat Fakültesi	Fen Edebiyat Fakültesi	Beden Eğitimi ve Spor Yüksekokulu
	n	%	n	n	n
Evet	284	35,8	112	120	52
Hayır	134	16,9	48	42	44
Kısmen	376	47,4	138	136	102
Toplam	794	100,0	298	298	198

Tablo 6’da Araştırmaya katılan öğrencilerin okul dışı serbest zamanlarını verimli kullanabilme frekans ve yüzde değerleriyle, bölümlerin çapraz tablo dağılımları gösterilmiştir.

Tablo 7 Araştırmaya katılan öğrencilerin serbest zaman değerlendirme şekilleri

Serbest zamanlarınızı ne şekilde değerlendiriyorsunuz?	Tüm Bölümler		Ziraat Fakültesi	Fen Edebiyat Fakültesi	Beden Eğitimi ve Spor Yüksekokulu
	n	%	n	n	n
Müzikle uğraşarak	150	18,9	66	78	6
Dans Faaliyetleri	86	10,8	26	44	16
Sanat ve el becerileri	40	5,0	12	14	14
Spor ve oyun	174	21,9	52	58	64
Sahne çalışmaları	10	1,3	6	4	0
Açık hava etkinlikleri	78	9,8	20	28	30
Çeşitli etkinlikler	174	21,9	72	46	56
Hobi faaliyetleri	82	10,3	44	26	12
Toplam	794	100,0	298	298	198

Tablo 7’de Araştırmaya katılan öğrencilerin serbest zamanlarını ne şekilde değerlendirdikleri ilişkin frekans ve yüzde değerleriyle, bölümlerin çapraz tablo dağılımları gösterilmiştir

Tablo 8. Arařtırmaya katılan öğrencilerin katılmak istedikleri serbest zaman aktiviteleri

Serbest zamanlarınızı ne şekilde deęerlendiriyorsunuz?	Tüm Bölümler		Ziraat Fakültesi	Fen Edebiyat Fakültesi	Beden Eğitimi ve Spor Yüksekokulu
	n	%	n	n	n
Müzikle uğraşarak	188	23,7	84	90	14
Dans Faaliyetleri	174	21,9	62	62	50
Sanat ve el becerileri	46	5,8	18	20	8
Sahne çalışmaları	36	4,5	16	16	4
Açık hava etkinlikleri	110	13,9	40	34	36
Çeşitli etkinlikler	146	18,4	40	46	60
Hobi faaliyetleri	94	11,8	38	30	26
Toplam	794	100,0	298	298	198

Tablo 8’de Arařtırmaya katılan öğrencilerin serbest zamanlarını ne şekilde deęerlendirmek istediklerine ilişkin frekans ve yüzde deęerleriyle, bölümlerin çapraz tablo dağılımları gösterilmiştir.

Tablo 9. Arařtırmaya katılan öğrencilerin serbest zaman etkinliklerine katılmama nedenleri

Serbest zamanlarınızı ne şekilde deęerlendiriyorsunuz?	Tüm Bölümler		Ziraat Fakültesi	Fen Edebiyat Fakültesi	Beden Eğitimi ve Spor Yüksekokulu
	n	%	n	n	n
Ekonomik Şartların uygun olmaması	196	24,7	86	74	36
Serbest zamanın olmaması	94	11,8	46	40	8
Ders Yükünün ağır olması	138	17,4	46	70	22
Diğer	362	49,1	120	114	132
Toplam	794	100,0	298	298	198

Tablo 9’de Arařtırmaya katılan öğrencilerin serbest zamanlarına katılmama nedenlerine ilişkin frekans ve yüzde deęerleriyle, bölümlerin çapraz tablo dağılımları gösterilmiştir.

Tablo 10. Arařtırmaya katılan öğrencilerin farklılık gösterdiği deęişkenlere ilişkin ANOVA sonuçları

	F	sig
Öğrencilerin gelir durumu	12,678	,000
Fiziksel olarak dinç hissetmeleri	10,010	,000
Haftalık toplam ders saatleri	24,219	,000
Okul dışı çalışma durumları	6,016	,003
Okul dışı serbest zaman imkanları	10,127	,000
Serbest zamanlarını ne şekilde deęerlendirdikleri	15,220	,000
Serbest zaman aktiviteleri için ne kadar para harcadıkları	56,587	,000
Katılmak istedikleri serbest zaman aktiviteleri	16,852	,000
Serbest zaman aktivitelerine katılmama nedenleri	14,287	,000

Tablo 10'da Araştırmaya katılan öğrencilerin farklılık gösterdiği değişkenlere ANOVA analizleri gösterilmiştir.

SONUÇ

Serbest zaman etkinlik alanında uluslararası düzeyde deklarasyonların yayınlandığı boş zaman etkinliklerine yönelik girişimlerin amacı, insanlığın boş zamanlarını iyi değerlendirerek daha kaliteli bir dünyaya katkıda bulunmasının sağlanmasıdır(Büküşoğlu,2005).

Lundberg(1992) fiziksel boş zaman aktiviteleri, sigara ve beslenme gibi yaklaşımlar sosyo-ekonomik durumların yüksek veya düşük olmasına bağlı olarak farklılık gösterbilmektedir(Lindstrom,2001).

Robert(2010)Genç ve genç erişkin gruplara yapılan araştırmalar, bu grubun daha çok boş zamanı olduğunu ve eğlenceye para harcadıklarını belirtmiş, zamanla bu katılım formu yerini aile merkezli TV izleyicisine bıraktığını açıklamıştır.

Drakou et.al(2008) serbest zaman aktivitelerine katılımın öğrencilerin içsel ve kişilerarası etkileşiminin büyük rol oynadığını katılım düzeyinin de deneyim ve motivasyona bağlı olduğunu açıklamıştır.

Üniversite gençliğinin büyük çoğunluğu aynı yaşlar arasında olan bir kesimdir. Yapılan aktivitelerde becerilerin iyi olması ve zevk alma ön planda gelmektedir. Tesis, araç -gereç ve programlamadaki yetersizlik öğrencilerin serbest zaman faaliyetlerini kısıtlamaktadır. Diğer bölümlerde okuyan öğrenciler serbest zaman değerlendirme etkinliklerinde öncelikli olarak sanatsal alanları tercih ederken, BESYO öğrencilerinin büyük bir kısmı bölümlerinin yapılarına uygun olarak serbest zaman değerlendirme etkinliklerinde sportif faaliyetleri tercih etmektedirler. Bu sonuç, özel yetenekle seçilen öğrencilerin serbest zaman değerlendirme etkinliklerinde öncelikli olarak yine kendi alanları ile ilgili faaliyetleri tercih etmeleri ile açıklanabilir.

Öğrencilerin farklı sürelerle de olsa, sahip oldukları serbest zamanlarını kullanmaları hakkında ciddi sorunlar yaşadıkları ve zamanın kullanım şekilleri konusunda BESYO öğrencilerinin diğer bölüm öğrencilerine göre yetersiz kaldıkları anlaşılmaktadır. Diğer bölümler için yeterli serbest zamanlar olmayışı, BESYO öğrencileri için ise yeterli zamanları olmalarına karşın bu zamanları doğru değerlendirmedikleri sonucuna bağlanabilir. Bu paralelde, Sirakouli (2006) Yaşadıkları bölgede Üniversite gençliğinin boş zaman değerlendirmesi önemli bir yer arz etmektedir. Serbest zamanı değerlendirme açısından yaş,

cinsiyet, iř, sosyal sınıf gibi deęiřkenler etkiliyken buldukları bölgede öğrencilerin perspektifini etkileyebileceğini belirtmiştir.

Yaşamdanda memnuniyet durumları ile ilgili ilginç sayılabilecek çapraz sonuçlar ortaya çıkmaktadır. Öğrencilerin “yasamdan memnuniyet dereceleri karşılaştırıldığında BESYO öğrencilerinin yeterli zamana sahip olmalarına rağmen bu zamanları doğru ve verimli kullanamadıkları görülmüştür. Buna karşılık Diğer bölüm öğrencileri ise daha az serbest zamana sahip olduklarını ve yasadanda memnuniyet düzeylerinin BESYO öğrencileriyle birbirine yakın değerdede olduğu gözlemlenmiştir.

Okulda serbest zaman etkinliklerinin düzenlenmesine karşın bu etkinliklere katılım oranı çok düşüktür. Bunun nedeni kişilerin istek ve arzularını bu faaliyetlerde bulamadıkları, daha farklı rekreatif faaliyetlerden etkilendikleri ve bu gibi branşların faaliyet dahiline alınmasının katılımı arttıracığı sonucuna varılmıştır. Bu sonuçlar dikkate alınarak öğrencileri daha aktif etkinliklere yönleltecek programlar hazırlanması üniversite yönetimlerine önerilebilir. Bu doğrultuda Üniversitelerde öğrencilerin serbest zamanlarını verimli kullanmalarını sağlamak amacı ile rekreatif alan ve kadroların oluşturulması düşünülmelidir.

Yalçinkaya (1991) Ege Üniversitesinde yapmış olduğu çalışmada, Üniversite yönetimi, Beden Eğitimi Bölümü, SKS daire başkanlığı yöneticileri, gençlerin konuya ilişkin beklentileri doğrultusunda işbirliği yapmaları ve yeni düzenlemelere gitmelidir. Bunun yanı sıra fakültelerdeki Spor ile Kültür ve Sanat hizmetleri Birimlerine işlerlik kazanılarak, gençlerin serbest zamanlarını değerlendirebilmeleri için iyi bir organizasyon yapılmalıdır benzer sonucuna ulaşmıştır.

Ruskin (2004) yılında yapmış olduğu çalışmada üniversitelerin serbest zaman programlarında, planlama, uygulama ve değerlendirme aşamalarında, rekreatif faaliyetlerin yer almasını incelemişlerdir. Sonuç olarak rekreasyonun genç insanların temel ihtiyaçlarını ve mutluluklarını sağlamada birçok alternatif sunduğunu vurgulamışlardır karşımıza çıkmaktadır.

Atara ve Ruth (2004) yapılan gözlemlerde katılımcıların özellikle yeni ve deęişik etkinlikler yapabilmek için farklı fikirler üretme çabaları içinde oldukları görülmüştür. Serbest zaman programlarının eğitim sürecinde kişilere kimlik, olumlu davranış ve tutum, beceri gibi özellikler kazandırabileceğini, bu programların okul müfredatlarına girdiğinde, deneysel öğrenme ile kişilerin beklentilerine ve sosyal gelişimlerine katkı sağladığını vurgulamıştır.

Haase et.al (2004) üniversite öğrencilerinin boş zamanlarında katıldıkları fiziksel aktiviteleri belirlemek için yaptıkları katılım sıklığı ile katılmadan bekle-

nen sağlıkla ilgili fayda arasında önemli bir ilişki olduğu ortaya çıkmıştır . Aynı şekilde Karvonen' in (1996) yaptığı çalışmada da fiziksel aktivitenin hasta olma oranını azalttığı, çalışma kapasitesine olumlu etki yapip mutluluk hissi verdiği sonuçlarının çıktığı görülmüştür.

Sonuç olarak, Okulda serbest zaman etkinliklerinin düzenlenmesine karşın bu etkinliklere katılım oranı çok düşüktür. Bunun nedeni kişilerin istek ve arzularını bu faaliyetlerde bulamadıkları, daha farklı rekreatif faaliyetlerden etkilenedikleri ve bu gibi branşların faaliyet dahiline alınmasının katılımı arttıracığı sonucuna varılmıştır. Bu sonuçlar dikkate alınarak öğrencileri daha aktif etkinliklere yönlerecek programlar hazırlanması üniversite yönetimlerine önerilebilir. Bu doğrultuda Üniversitelerde öğrencilerin serbest zamanlarını verimli kullanmalarını sağlamak amacı ile rekreatif alan ve kadroların oluşturulması düşünülmelidir.

KAYNAKÇA

- Armstrong, N., & Welshman, J.R. (2006). The Physical Activity Patterns of European Youth With Reference to Methods of Assessment, *Sports Medicine*, 36: 1067–1086.
- Atara S.ve Ruth, B. (2004). Leisure Education & Identity Development of Youth-Suggested Framework for Educators, *International Conference on Leisure, Tourism & Sport-Education,Integration, Innovation, Cologne*, 18-21 March,
- Büküşoğlu, N. ve Bayturan, A.F. (2005). Serbest zaman etkinliklerinin gençlerin psiko-sosyal durumlarına ilişkin algısı üzerindeki rolü, *Ege Tıp Dergisi*, 44 (3): 173 – 177.
- Burkeen, E. W., M. A. Alston, (2001). Using recreation to prevent violence and drug abuse, *Parks and Recreation*, 36 (3): 80-85.
- Cavill, N., Biddle, S., & Sallis, J.F. (2001). Health enhancing physical activity or young people: Statement of the United Kingdom expert consensus conference, *Pediatric Exercise Science*, 13: 12–25.
- Drakou, A., Tzetzis, G., Mamantzi, K. (2008). *Leisure constraints experienced by university students in Greece*
- Ersoy S., Güldemir, O. (2008). Üniversite öğrencilerinin boş zamanlarını değerlendirme faaliyetlerinin sosyoekonomik boyutu üzerinde inceleme, *17.Ulusal Eğitim Bilimleri Kongresi*, Sakarya.
- Haase, A., Staptoe, A., Sallis, J., F., Wardle, J.(2004). Leisure Time Physical Activity In University Students From 23 Countries: Associations With Health Beliefs, Risk Awareness and National Economic Development, *Preventive Medicine*, 39: 182-190
- Kır, İ.(2007). Yükseköğretim Gençliğinin Boş Zaman Etkinlikleri KSÜ ÖRNEĞİ, *Fırat Üniversitesi Sosyal Bilimler Dergisi*, 17 (2): 307-328.
- Karaküçük, S., (1997). *Rekreasyon, Bos Zamanları Değerlendirme*, Ankara: Bağırğan Yayınevi.
- Karvonen, M., J. (1996). Physical Activity For A Healthy Life, *Res. Q. Exercise Sport*, 67 (2): 213-5.
- Lindstrom, M., Honson, B., Östergen, P.(2001). Socioeconomic differences in Leisure time physical activity *Social Science&Medicine*, 52 (3): 441-451.

- Larson RW. (2000). Toward a psychology of positive youth development. *American Psychologist*;55 (1): 170-183.
- Roberts, K.(2010). *Sociology of Leisure, Sociopedia*.isa. İngiltere: University of Liverpool.
- Ruskin,H.(2004). *International Conference on Leisure, Tourism & Sport Education,Integration, Innovation, Cologne*, 18-21 March, UK.
- Steptoe, A., Wardle, J., Fuller, R., Holte, A., Justo, J., Sanderman, R., Wichstrome, L.(1997). Leisure Time Physical Exercise: Prevalence, Attitudinal Correlates and Behavioral Correlates among Young Europeans from 21 Countries.*Prev Med*; 26: 845-54.
- Sirakoulis K., Deffner, A., Michael, A. (2006). *Urban Youth Leisure, Time Use Research and Quality of Life: the Comparison of Leisure Preferences of University Students in Athens and Larissa, Greece*
- Süzer,M.(1996). *Üniversite Öğrencilerinin Boş zamanlarını Değerlendirme Alışkanlıkları*, Eğitim Fakültesi Pamukkale Üniversitesi, Denizli
- Yalçınkaya M , Saracaloglu A ., (1991). *Üniversite öğrencilerinin Spora ilişkin Görüşleri ve Beklentileri*.(Yayımlanmış Yüksek Lisans Tezi). İzmir
- Yağmur, R. (2006). *Beden Eğitimi ve Spor Yüksekokulu Öğrencilerin Serbest Zaman Aktivitelerinin Karşılaştırılması*. Afyon: Afyon Kocatepe Üniversitesi

Kabatepe Orman Kampı- Karavan ve adırılı Kamp Alanının Rekreasyonel Deęerinin Korunması ve Geliřtirilmesine İliřkin Öneriler

Yařar Selman GÜLTEKİN

T.C. Düzce Üniversitesi,
Orman Fakültesi

E-posta: selmangultekin@duzce.edu.tr

Pınar GİRTİ GÜLTEKİN

T.C. Düzce Üniversitesi,
Orman Fakültesi

E-posta: pinargirti@duzce.edu.tr

ÖZ

Kentsel alanlardaki olumsuz kořullar ve aık hava rekreasyon kaynaklarının yetersizlięi nedeniyle kentlerde yařayan insanlar, kent dıřındaki aık hava rekreasyon kaynaklarına yönelmektedirler. Bu kaynaklardan en önemililerinden biri kamp alanlarıdır. Doğada rekreatif veya sportif etkinlikler gerekleřtirmek, kısa bir sürelięine konaklamak, dinlenmek gibi farklı amalarla adır, baraka, karavan benzeri konaklama aralarından faydalanılarak gerekleřtirilen bir rekreasyon biçimidir. anakkale Gelibolu Yarımadası Tarihi Milli Parkı (GYTMP) sınırları ierisinde yer alan Kabatepe Orman kampı, anakkale, İstanbul, Tekirdaę, Bursa ve Kırklareli illerinden gelen kullanıcılar tarafından yoğun olarak kullanılmaktadır. Ayrıca sahip olduęu tarihi, doğal ve kültürel kaynak deęerleri zenginlięiyle, hem orman alanı hem de deniz-kum-güneř üçlemesinin varlıęı ile Kabatepe Orman Kampı yalnızca yerli turistlerin deęil yabancı turistlerin de yoğun olarak kullandıęı bir alandır. Bu alıřmada anakkale ili GYMP ierisinde yer alan Kabatepe Orman Kampı Rekreasyon alanının genel özellikleri ve sunduęu aktiviteler deęerlendirilmiřtir. Karavan, adırılı kamping, günü birlik ziyaret ve piknik gibi pek ok rekreatif faaliyetin bir arada bulunduęu alıřma alanının korunması ierisinde yer almasının önemi vurgulanmıř, sürdürülebilirlięinin saęlanmasıyla iliřkin özüm önerileri getirilmiřtir.

Anahtar sözcükler: Kamp alanları, sürdürülebilirlik, rekreasyon, Kabatepe

GİRİř

Korumayı asıl ama olarak almasının yanında, kullanmaya olanak veren doğal alanlar olan Milli parklar mevcut kaynak deęerlerini uygun rekreatif etkinliklere imkan verecek biçimde kullanıma amıřtır. Bu alanlar ierdikleri deęerlere uygun olarak piknik, kamping, trekking, fotosafari, kuř gözlemleri yapma, manzara seyretme gibi bir ok aktiviteye izin vermektedir (Demir, 2001).

GYTMP ierisinde de piknik, kamping, trekking, yzme aktivitelerine olanak veren 3 adet orman ii dinlenme alanı yer almaktadır. Kabatepe orman kampı-karavan ve adırlı kamp alanı Gökeada Feribot iskelesinin yanında 22 hektarlık bir alan üzerinde kurulmuř A tipi bir orman ii dinlenme yeridir (OİDY). 1985 yılından sonra faaliyete geen alana, zellikle hafta sonları anakkale, Eceabat ve Gelibolu'dan iřleyen minibslerle gnbirlik ziyaretiler gelmektedir. İstanbul, Bursa ve Kırklareli illerinden ise karavan ve adırlı kamp iin kullanıcılar en az 10 gnlk sre ile yoęun olarak gelmektedirler.

Bu alıřmada doęal, kltrel, rekreyasyonel ve turistik deęerleri olan Kabatepe orman kampı- karavan ve adırlı kamp alanının yaz dnemlerinde yařanan yoęunlukla birlikte oluřabilecek evresel sorunların ve bu sorunlara iliřkin bir takım ozmlerin ortaya konulması amalanmaktadır. Bu kapsamda alanın genel zellikleri ve sunduęu aktiviteler bulgular blmnde deęerlendirilmiřtir. Sonu ve deęerlendirme blmnde ise alanın korunan bir alan ierisinde yer almasının nemi vurgulanarak srdrlebilirlięinin saęlanmasına iliřkin zm nerileri getirilmiřtir.

MATERYAL VE YNTEM

MATERYAL

alıřma alanı olarak seilen Kabatepe Orman Kampı- Karavan ve adırlı Kamp Alanı 2 Kasım 1973 tarihinde Orman Bakanlıęının onayı ile Milli Park olarak ilan edilmiř olan ve 33.000 hektarlık bir alana sahip GYTMP sınırları ierisinde yer almaktadır (ztrk, 2005). anakkale ili Eceabat ilesi ve bu ileye baęlı 12 kyden 8'i (Byk Anafarta, Kkk Anafarta, Bigalı, Kocadere, Behramlı, Alı-tepe, Seddlbahir ve Kilitbahir kyleri) GYTMP ierisinde kalmaktadır (Kaya, 2006).

GYTMP Kltr Bakanlıęı'nın 1980 tarihli kararıyla Gelibolu Yarımadası'nın tamamı tarihi, kltrel, doęal ve arkeolojik sit alanı olarak ilan edilmiřtir. 1997 yılında ise GYTMP, Birleřmiř Milletler Milli Parklar ve Koruma Alanları listesine alınmıřtır. Milli Parkın ilk Uzun Devreli Geliřme Planı Tarım, Orman ve Ky İřleri Bakanlıęı tarafından 1981 yılında hazırlanmıřtır. evre ve Orman Bakanlıęınca 23 Aralık 2003'te ODT Planlama Brosuna "Gelibolu Yarımadası Tarihi Milli Parkı Uzun Devreli Geliřme Planı" hazırlatılmıřtır (Karslıoęlu, 2006).



Şekil 1. Çalışma alanı konumu (1)

1915 Çanakkale deniz ve kara savaşlarının cereyan ettiği GYTMP'nin tarihi, kültürel değerleri ile orman ve bitki örtüsünün korunması, geliştirilmesi ve yönetimine ilişkin esas ve usullerin düzenlenmesi ile Türk vatan savunmasının ve doğanın güzel bir örneği olarak uluslararası barışa hizmet etmesi için dünya uluslarına tanıtılması amacıyla ve bu amaç doğrultusunda yapılacak çalışmalarda uyulacak esasları, alınacak önlemleri, yapılacak denetimleri, sağlanacak eşgüdümü ve tabi olunacak hukuki ve cezai hükümlerini de içeren bir kanun hazırlanmasına ihtiyaç duyulmuştur (2). Bu amaç ve kapsam doğrultusunda hazırlanan 4533 sayılı Gelibolu Yarımadası Tarihi Milli Parkı Kanunu 20.02.2000 tarihli Resmi Gazete'de yayınlanarak yürürlüğe girmiştir.

Doğal, kültürel, tarihi ve arkeolojik açıdan bu derecede önemli bir alan içerisinde yer alan Kabatepe orman kampı Kabatepe- Gökçeada Feribot iskelesinin

hemen yanında Kabatepe plajının bir kısmını da ierisine alacak řekilde 22 hektarlık bir alanda konumlanmıřtır.

YÖNTEM

GYTMP ierisinde yer alan Kabatepe Orman Kampı- Karavan ve adırılı Kamp Alanının rekreasyonel deęerinin korunması ve geliřtirilmesine ynelik olarak incelemeyi ve bu doęrultuda alandaki evresel sorunlara eřitli oneriler getirmeyi amalayan bu alıřmanın yntemi; konu ile ilgili olarak yapılan literatr taraması sonucu elde edilen verilerin koruma-kullanma dengesi erevesinde, alanın rekreasyonel aıdan kullanılabilirlięinin korunması ve artırılması amalı deęerlendirilmesine dayanmaktadır. alıřma alanının yoęun olarak kullanıldıęı zaman dilimi olan 2011 yılı temmuz ayı ortasında bir pazar gn 09.00-18.00 saatleri arasında alanda gzlem ve inceleme alıřmaları yapılmıřtır. Alanın zelliklerini ve alanda yer alan kullanımların belirtilmesi amaıyla fotoęraflar ekilmiřtir.

BULGULAR

Kabatepe Orman Kampı- Karavan ve adırılı Kamp Alanı Milli Park ziyaretlerinin, yerel halkın ve turistlerin, piknik, plaj ve kamp ihtiyalarını karřılamak amaıyla tesis edilmiřtir. A tipi OİDY nitelięinde olup gnlk 5000 kiři kapasiteli alanda giriř-kontrol, kamp kayıt ve danıřma, satıř bfesi, market, kır gazinosu, ay bahesi, iři pavyonu, 2 adet WC, 2 adet sıhhi tesis kompleksi, duř, soyunma kabini, eřme, otopark gibi tesis ve dzenlemeler bulunmaktadır (3).

Kabatepe limanı ve Kabatepe orman kampı evresinde hakim kaya tr kl renkli kiretařları ve amur tařlarıdır. Ayrıca, alıřma alanının da iinde bulunduęu blge 18.04.1996 tarih ve 96/8109 sayılı Bakanlar Kurulu Kararı ile belirlenen "Trkiye Deprem Blgeleri Haritasında" I. Derece deprem blgesi iinde yer almaktadır (Karlıoęlu, 2006).

alıřma alanında Akdeniz ile Karadeniz iklimi arasında geiř zellięi gsteren Marmara Blgesi'nin iklimi grlmektedir. Genel olarak en fazla yaęıř sonbahar ve ilkbaharda olup kiř mevsimi soęuk gemektedir. Zaman zaman kar yaęıřı ve don olayına da rastlanabilmektedir. Yazlar sıcak gemekte ve rzgar btn yıl etkili olmaktadır (Doęukan vd.,2007). GYTMP iinde bulunduęu iklim kořulları ve bu iklimden kaynaklanan bitki rts nedeniyle orman yangınları aısından risk tařmaktadır.

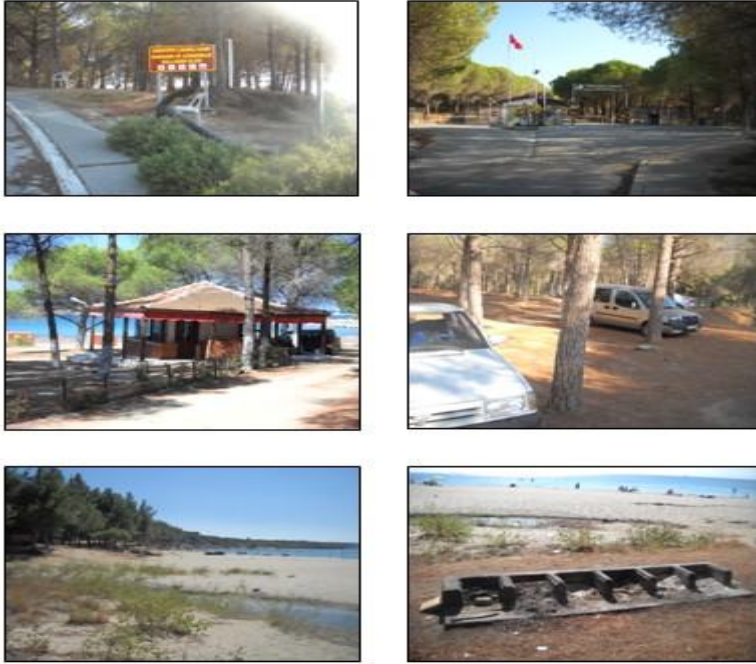

Şekil 2. Kabatepe orman kampı girişi, otoparkı, büfe ve mangal alanı

Çalışma alanında 2011 yılı temmuz ayı içerisinde yapılan gözlemlerde mevcut flora olarak sahil çamı, fıstık çamı, kızım çam, mazi meşesi, kocayemiş, funda, ılgın, akçakesme, çitlembik, defne, katırtırnağı, kekik, sütleğen ve ılgın bulunduğu görülmüştür. Fauna olarak ise daha önce yapılan çalışmalardan elde edilen verilere göre adi tarla faresi, kaya faresi, kurt, tilki, çakal, keklik, bıldırcın, leylek, ince yılan, toros yılanı ve ova kurbağası bulunduğu tespit edilmiştir (Bademli ve Sarı, 2002; Öztürk, 2005; Karşlıoğlu, 2006).

Alana ulaşım Çanakkale İli Eceabat İlçesinden ve Gelibolu'dan kalkan minibusler veya özel araçlar ile sağlanabilmektedir. Kamp alanı Eceabat ilçesine bağlı olup ilçe merkezine yaklaşık 10 km mesafededir. Kabatepe Orman kampı 2 ana bölüme ayrılmış durumdadır. Alana giriş ve kontrol noktasından geçtikten sonra günübirlik kullanıma ayrılmış piknik ünitelerinin, WC, telefon kulübesi, büfe ve sahne gibi kullanımların yer aldığı ilk bölüme gelinmektedir.



Şekil 3. Çalışma alanına ait flora görüntüleri

Alan içerisinde bir de alanda kalan görevliler için ayrılmış tek katlı bir lojman yer almaktadır. Günübürlük kullanım alanından sonra karavan ve çadır kamp için ayrılmış diğer alana gelinmektedir. Ücret karşılığında elektrik, kablolar ve priz, mini buzdolabı gibi kampçılar için gerekli malzemeler temin edilebilmektedir.

Orman kampında ayrıca karavan ve çadır kamp alanı için mutfak, çamaşırhane ve duş alanları bulunmaktadır. Ayrıca bu alanda kalanların kullanımına ayrılmış piknik masaları da bulunmaktadır. Alanda yeme-içme alternatifi olarak birde kır gazinosu bulunmaktadır. Orman kampının hemen yanında bulunan Kabatepe-Gökçeada Feribot seferlerinin yapıldığı limanda da kampta kalan ziyaretçilerin ihtiyaçlarını karşılayabilecekleri market ve yeme-içme alanları bulunmaktadır.

Orman kampı içerisinde belirtilen alanlar dışında ateş yakmak, tüp gaz, ısıtıcı vb. kullanımlar yasaklanmıştır. Alana girişlerde kimlik bildirim sistemi uygulanmaktadır. 1985 yılında kullanıma açılan alan günümüzde özel bir turizm şirketi bünyesinde işletilmektedir.

Çalışma alanına ilişkin bir takım yasal, yönetsel, çevresel, ekonomik ve eğitsel sorunların olduğu görülmektedir. Bu sorunların başında yasal ve yönetsel sorunlar gelmektedir. Gelibolu Yarımadası Tarihi Milli Parkı Kanunu nedeniyle kamp alanda yasal olarak yapılabilecek düzenlemeler ancak uzun devreli gelişme planı esasları çerçevesinde olabilmektedir. Kabatepe orman kampı, kara-

van ve çadırılı kamp alanının rekreasyonel değerinin tam olarak ortaya konulabilmesi için Gelibolu yarımadasının tümüyle ele alınması daha doğru olacaktır. Çünkü çalışma alanını kısıtlayan yasal engeller Gelibolu yarımadasının tarihi özelliklerinden kaynaklanmaktadır. Bu nedenle, çalışma alanının ve çevresinin korunması ve sürdürülebilir gelişiminin sağlanması, Gelibolu yarımadası ile ilgili uzun devreli gelişme planında yapılabilecek bir takım düzenlemelerle şekillenebilecektir.



Şekil 4. Çadırılı Kamp alanına ait duşlar, çamaşırhane, çöp konteynerleri

Çalışma alanına ilişkin çevresel sorunlar ise alanın kullanımdan kaynaklanan ve daha çok alanın planlı ve programlı yönetilememesi ve denetlenememesinden kaynaklandığı düşünülmektedir. Alan üzerinde yeterli çevresel ve yönetsel tedbirlerin alınmadığı görülmektedir. Çalışma alanında yapılan gözlemlere göre gerekli tanıtıcı ve yönlendirici levhaların yeterince bulunmadığı, çöp bidonlarının özellikle piknik ve kamping alanlarında yeterli sayıda ve uygun yerlerde bulunmadığı, donatı elemanlarının yetersiz ve bakımsız olduğu, piknik üniteleri (masa, ocak, çöp bidonu, çeşme), otopark, sıhhi tesisler (WC, duş, bulaşık yıkama yeri) gibi tesislerin mevcutta var olan sayılarının ihtiyaçları karşılamakta yetersiz olduğu ve kendilerinden beklenen işlevleri yeterince sağlamadıkları tespit edilmiştir.

Çalıřma alanında göze çarpan diđer çevre sorunları ise mangal yakılmasından kaynaklanan yoğun duman ve koku, ağaç dallarının ateř yakma amaçlı kırılması gibi sorunlardır.

Çalıřma alanında gözlemlenen bir diđer sorun ise alanda çalıřanların eđitimi konusudur. Alanda görevli personelin rekreasyon faaliyetleri ve alanın dođal, kültürel özellikleri konusunda yeterince eđitilmiş olmamalarından kaynaklanan ve alan kullanımını olumsuz etkileyen bir takım olumsuzluklar gözlemlenmiştir. Bu olumsuzlukları, kullanıcıların alanı kullanımları sırasında oluřturdukları gürültü kirliliđi, vandalizm vb. karřısında görevli personelin gerekli müdahalelerde bulunmaması, kullanıcıların alanı hatalı kullanmaları (uygunsuz araç park etme, yanlış yerde mangal yakma vb) ile ilgili olarak sözlü uyarılarda bulunmalarını sıralamak mümkündür.

SONUÇ VE DEĐERLENDİRME

Bu çalıřma kapsamında, GYTMP sınırları içerisinde yer alan Kabatepe orman kampı karavan ve çadırli kamp alanının dođal ve kültürel deđerleri ile sunduđu rekreatif olanaklar ortaya konulmuřtur. Kabatepe orman kampı, Çanakkale ili Eceabat İlçesi ve Gelibolu Merkezi gibi yerleřim merkezlerinin yakın çevresinde yer alması, günübirlik kullanım olanađı sađlaması, yüksek kaynak potansiyeline sahip olması, iç ve dıř turizm hareketlerine olanak sađlaması nedeniyle tercih edilen bir alan durumundadır (Öztürk, 2005). Özellikle 18 Mart, 25 Nisan ve 10 Ağustos günlerinde düzenlenen törenler bařta olmak üzere tören ziyaretleri için GYTMP'na gelen yerli ve yabancı turistler Kabatepe orman kampında konaklamakta veya günübirlik kullanım için tercih etmektedirler.

Bu alanın kaynak deđerlerinin tümüyle korunması ve gelecek kuřaklara aktarılması oldukça önemli bir konudur. Ülkemizdeki diđer turizm ve rekreasyon alanlarında yařanan ortak sorunlar olan yasal, yönetsel, çevresel, ekonomik ve eđitsel sorunlar, çalıřma alanı olarak seçilen bu alanda da görölmektedir. Bu tip rekreasyon alanlarının sürdürülebilirliđinin sađlanması için dikkate alınması gereken öncelikli konu dođal çevrenin korunması anlayıřı kapsamında kaynak deđerlerinin korunarak geleceđe taşınması olmalıdır. Kabatepe Orman Kampı içerisinde yapılacak bütün etkinlik ve düzenlemeler bu anlayıř dođrultusunda yapılmalıdır. Dođayı etkilemek yerine dođa ile uyumlu olmayı amaçlayan ve dođaya zarar vermeksizin ondan faydalanmaya çalıřan bir yaklařım özümsemelidir. Çalıřma alanının korunması ve sürdürülebilir rekreatif kullanımının önünde engel teřkil eden bazı sorunlar ve çözüm önerileri ařađıda belirtilmiştir.

- Çalıřma alanında olduđu gibi, turizm ve rekreasyon açısından önem taşıyan alanların korunması ve sürdürülebilirliđinin sađlanması amacıyla

tamamen insanlardan soyutlanması yaklaşımı getirilmesi doğru değildir. Belli dönemlerde ziyaretlerin zirve yaptığı dikkate alınarak taşıma kapasitelerinin aşılmasına dikkat etmek önemli bir noktadır. Alanın rekreatif aktivitelere hizmet edebilmesi ve tanınırlığının artması bağlamında ziyaretçi sayısının artması sevindirici bir gelişmedir. Ancak ziyaretçi sayılarının yoğun olduğu dönemleri yıl içerisinde yaymak gerekmektedir. Sezonun, iklim özellikleri nedeniyle güneydeki diğer turistik yörelerden daha kısa olması bölgenin turizm gelirlerini olumsuz yönde etkilemektedir. Dolayısıyla sezonu uzatmak için rekreasyonel faaliyetleri çeşitlendirme çalışmaları yapılabilir. Bu bağlamda alanda doğa inceleme, at ile gezi, yürüyüş vb. yapılabileceği düşünülmektedir. Bu amaçlı kullanım olanaklarının değerlendirilmesi yönünde projeler geliştirilebilir. Örneğin Kabatepe orman kampı doğa, tarih ve kültür turizmi yanında eğitim turizmi için de oldukça elverişli bir alandır. Özellikle yeni nesillerin doğal ortamın insan hayatında vazgeçilmezliğini görerek anlama ve benimseme imkanı tanıdığı için bilim kampları, izci kampları ve doğa okulları kamp aktiviteleri için oldukça uygundur.

- Alana yapılan ziyaretlerin yıl içerisinde dağılmasında dikkate alınacak bir diğer konu alanın korunması ve rekreasyonel kullanımının devam ettirilmesi arasında hassas dengenin kurulması için rekreasyonel yönetim politikasının geliştirilmesidir. Bu politika gereği atılacak ilk adım alanın ziyaretçi profilinin belirlenmesi olabilir. Bu amaçla alanda ziyaretçi profilini belirlemeye yönelik çalışmaların ilgili kurum ve kuruluşlarca başlatılması uygun olacaktır.
- Kabatepe orman kampının Gökçeada feribot iskelesinin hemen yanında yer alması, Kapıkule sınır kapısından giriş yapanların ve İstanbul metropolünden gelen turistlerin kıyı turizminin canlı olduğu Ege ve Akdeniz bölgelerine geçiş güzergâhı üzerinde bulunması; alana ve yakın çevresine önemli bir transit ulaşım baskısı yaratmaktadır.
- Deniz, güneş, kum ve orman varlığının bir arada bulunduğu alanda mevcut tesislerin sayıları yetersiz olmasına karşın yine de halkın bu alanı tercih sebeplerinin başında sağladığı rekreasyonel kolaylıklar yer almaktadır. Fakat Kabatepe orman kampında rekreasyonel aktiviteleri gerçekleştirebilmek için kullanılan rekreatif kolaylıklar olarak nitelendirdiğimiz piknik üniteleri (masa, ocak, çöp bidonu, çeşme), otopark, sıhhi tesisler (WC, duş, bulaşık yıkama yeri) gibi tesislerin mevcutta var olan sayılarının ihtiyaçları karşılamakta yetersiz olduğu ve kendilerinden beklenen işlevleri yeterince sağlamadıkları gözlemlenmiştir. Alanda rekreatif kolaylık sağlaması beklenen bu ünitelerden piknik masaları

ve mangal alanlarının eski ve bazılarının kullanılamaz durumda olması, duř, mutfak gibi sıhhi ünitelerin yeterli ve bakımlı olmaması gibi ziyaretçileri sıkıntıya sokan sorunların giderilmesi gerekmektedir.

- Ayrıca orman kampında gerçekleştirilecek faaliyetlere ilişkin uyarıların yazılı levhalar ile alan içerisinde belirtilmesi, gerektiğinde sözlü uyarılar yapacak görevlilerin alanda bulunması, kullanıcıların alanları kullanımları sırasında oluşan gürültü kirlilięi, vandalizm vb. önlenmesinde etkili olacaktır. Çöp bidonlarının özellikle piknik ve kamping alanlarında yeterli sayıda bulunmasına özen gösterilmelidir. Bu bidonlar, alanın doğal görüntüsünü bozmayacak ancak dikkat çekecek renkte ve boyutta olmalıdır. Alanda kullanılacak tüm donatı elemanlarında ergonomi dikkate alınmalıdır.
- Kamp alanı içerisinde gezi yolları yeterli düzeyde bulunmaktadır. Ancak yol güzergâhları üzerinde gerekli tanıtıcı ve yönlendirici levhaların bulundurulması ziyaretçiler açısından kolaylık sağlayabilir. Altyapıya ilişkin sorunlar nispeten çözümlenmiştir. Ancak yaz aylarındaki yoğun talep karşısında çadır alan sayısı yetersiz kalmakta ve bu durum altyapı ve üstyapıya ilişkin tesisleri yetersiz kılmaktadır.
- Yaz dönemlerinde topraęa yapılan baskının fazla olması, topraęın sıkışmasına ve alandaki fıstık çamu ağaçlarının gelişmelerini olumsuz yönde etkileyebilir (Öztürk, 2005).
- Kabatepe plajındaki kıyı ve kumul ekosistemleri ile orman kampı içindeki kızılçam-maki orman ekosistemleri, taşıma kapasitesini zorlayan kullanım tehdidi altında olduęu bildirilmiştir (Öztürk, 2005).
- Kabatepe orman Kampı ve Kabatepe plajı içerisinden geçen ve denize ulaşan derenin yaz aylarında su seviyesi oldukça düşmektedir. Dereden kaynaklı olarak ortaya çıkan sinek, haşeratlar, kötü koku vb. için gerekli önlemler alınmalı ve derenin ıslah çalışması yapılmalıdır.
- Bu tip alanları koruma ve geliřtirmede halkın bilgilendirilmesinin de etkili olacağı düşünülmektedir. Toplumda doğa koruma kavramı öğretildięi oranda bu alandaki koruma çabaları daha etkili olacaktır. Örneęin alanda bulunan taşlar, bitkiler ve dięer doğal nesnelere nasıl bulunduysa öyle bırakılmadır. Sabunlar, deterjanlar, böcek ilaçları ve güneş koruyucuları gibi kullanıcılar kaynaklı kimyasal maddelerin taban suyuyla karışmasının engellenmesi için gerekli çalışmalar yapılmalıdır.
- Çalışma alanı bir milli park içerisinde yer aldığından milli park yöneticileri yerel halkla sık sık bir araya gelerek toplantılar düzenlemeli ve bu toplantılara ilgi gruplarının katılımı sağlanmalıdır. Kabatepe Orman

kampında etkin korumanın güvence altına alınması için yerel halka daha fazla imkân tanınmalıdır. Örneğin yöresel yiyeceklerin alan içerisinde satılabilmesi, alandaki görevlilerin yabancı turistleri anlayabilecek ve sorularına cevap olabilecek düzeyde yabancı dili olması ve alanı iyi tanıyan eğitimli görevlilerin bulunması yararlı olabilir.

KAYNAKÇA

- Demir, C. (2001). Milli Parklarda Turizm ve Rekreasyon Faaliyetlerinin Sürdürülebilirliği: Türkiye'deki Milli Parklara Yönelik Bir Uygulama (*Basılmış Doktora Tezi*). Dokuz Eylül Üniversitesi Sosyal Bilimler Enstitüsü.
- Doğukan H., Baran Ş., Yorulmaz, H., Yenici E. (2007). *Çanakkale ili Çevre durum Raporu*. Çanakkale: T.C Çanakkale Valiliği İl Çevre Ve Orman Müdürlüğü.
- Karlıoğlu, E. (2006). *Gelibolu yarımadası tarihi milli parkı'nda çevre sorunları ve sorunların giderilmesi için çevre yönetim sistemi (Basılmamış Yüksek Lisans Tezi)*. Çanakkale Onsekiz Mart Üniversitesi Fen Bilimleri Enstitüsü.
- Kaya, O. (2006). Ölüm Turizmi: Gelibolu Yarımadası Tarihi Milli Parkı'nı Ziyaret Eden Turistlerin Ziyaret Motivasyonlarını Anlamaya Yönelik Bir Araştırma ve Sonuçları (*Basılmamış Yüksek Lisans Tezi*). Çanakkale: Çanakkale Onsekiz Mart Üniversitesi Sosyal Bilimler Enstitüsü.
- Müderrişoğlu, H., Uzun, S. (2004). Abant İzzet Baysal Üniversitesi Orman Fakültesi Öğrencilerinin Rekreasyonel Eğilimleri, *Süleyman Demirel Üniversitesi Orman Fakültesi Dergisi* Seri: A, 2: 108-121.
- Özgüç, N. (1998). *Turizm Coğrafyası: Özellikler Bölgeler*, 2. Basım. İstanbul: Çantay Kitapevi.
- Öztürk, C.(2005). Gelibolu Yarımadası Tarihi Milli Parkı'nın Koruma-Kullanım İlkeleri Yönünden İrdelenmesi (*Basılmamış Yüksek Lisans Tezi*). Çanakkale: Çanakkale Onsekiz Mart Üniversitesi Fen Bilimleri Enstitüsü.
- Sözen, N., Şahin, Ş. (1988). *Kamping Planlama-Uygulama-İşletme*, Ankara.
- Topay, M., Koçan, N. (2009). Kamping / Çadırılı Kamp İçin Alan Seçim Kriterlerinin Belirlenmesi Ve Bartın-Uluyayla'da Örnek Bir Uygulama, *Süleyman Demirel Üniversitesi Orman Fakültesi Dergisi*, Seri: A, Sayı: 1, Sayfa: 116-128.

İNTERNET KAYNAKÇASI

<http://www.google.com/intl/tr/earth/index.html>

<http://mevzuat.basbakanlik.gov.tr/Metin.aspx?MevzuatKod=1.5.4533&MevzuatIliski=0&sourceXmlSearch=>

<http://gytmp.milliparklar.gov.tr/gelibolu/AnaSayfa.aspx?sflang=tr#>

Rekreasyonel Eğilimlerin Belirlenmesinde Üniversite Yerleşkelerinin Rolü: K.T.Ü Kanuni Yerleşkesi (Trabzon) Örneđi

Mevlüt GÜNAYDIN

T.C. Karadeniz Teknik Üniversitesi,
Orman Fakültesi,
Peyzaj Mimarlığı Bölümü
E-posta: megunaydin@gmail.com

Öner DEMİREL

T.C. Karadeniz Teknik Üniversitesi,
Orman Fakültesi,
Peyzaj Mimarlığı Bölümü
E-posta: odofe01@yahoo.com

Ertan DÜZGÜNEŞ

T.C. Karadeniz Teknik Üniversitesi,
Orman Fakültesi,
Peyzaj Mimarlığı Bölümü
E-posta: ertanduzgunes@mynet.com

ÖZ

Küreselleşen dünyada yaşam temposunun artmasıyla birlikte bireylerde ortaya çıkan psikolojik ve biyolojik sorunlar, günümüzün en büyük problemlerinden biri haline gelmiştir. Toplumlardaki yaşam standartlarının yükselmesiyle birlikte bireyler, serbest zamanlarını etkin bir biçimde kullanmanın yollarını aramışlardır. Bu arayışın temelinde bireyin sosyal yaşamını daha anlamlı kılacak, onu bedensel ve ruhsal yönden her fırsatta yenileyebilecek serbest zaman etkinlikleri (rekreasyon) yatmaktadır. Uygarlık düzeyini yakalamış ülkelerde kenti oluşturan aktörler içerisinde lider bir rol üstlenen üniversite yerleşkelerindeki rekreasyonel planlama anlayışı, öğrencilerin bireysel ve toplumsal gelişimlerdeki yükselişine hız kazandırabileceği bir felsefeyle örtüşebilecek mevcut sosyal ve kültürel etkinlik alanları ve kullanımları ile paralel bir eğilim içerisinde. Bu felsefeyle yerleşkelerdeki sosyal ve idari yapılanmaların, yerleşkeyi aktif olarak kullanan öğrencilerin beklenti ve ihtiyaçlarına göre şekillendirilmeleri de kaçınılmaz olacaktır. Bu çalışmada, K.T.Ü Kanuni Yerleşkesi (Trabzon)'ndeki öğrencilerin mevcut yapılanmaya bağlı olarak (açık ve kapalı rekreasyon alanları, spor tesisleri, açık yeşil alanlar) serbest zamanlarında ne tür etkinlikleri tercih ettikleri, mevcut yapılanmaları yeterli bulup bulmadıkları, yerleşkedeki mevcut sosyal ve sportif imkanlardan yeterli düzeyde yararlanıp yararlanmadıkları anket çalışması ile ortaya koyulmuştur. Elde edilen bulgular ışığında yerleşkeye ait mevcut durum saptanmış ve önerilerde bulunulmuştur.

Anahtar sözcükler: Serbest zaman, rekreasyon, kampüs rekreasyonu, Kanuni Yerleşkesi, Trabzon

GİRİŞ

Günümüz çağında yaşam standartlarının yükselmesine paralel olarak iş gücü ve çalışma hayatının getirmiş olduğu olumsuz baskılar, bireylerde ruhsal ve bedensel sorunları beraberinde getirmiştir. Bu durum bireylere, kent ve kır ölçeğinde serbest zamanlarını daha etkin bir biçimde kullanmanın yollarını aratmıştır.

Serbest zamanların daha etkin kullanılmasının planlandığı 20. y.y.'ın ortalarında, sosyo-ekonomik yapı ve etkinliklere katılım arasındaki ilişkiyi saptamak, azınlıkların ülke politikasında yer edinmesiyle ırk ve milliyet kavramları ile yaşlı nüfusun artması sonucu yaşam biçimi ve katılım amacıyla bir takım çalışmalar yapılmıştır (Mansuroğlu, 2002). Günümüzde ise sosyal, politik, dini ve ekonomik değişkenlere bağlı olarak bu çalışmalar devam etmektedir. Bu değişkenler, insanların serbest zamanlarını optimal düzeyde daha verimli ve etkin bir şekilde kullanmalarını gerektiren bir serbest zaman planlamasını beraberinde getirmiştir. Bu yönüyle sağduyu içeren bir zaman dilimi olan serbest zaman (Ekici, vd. 2006), toplumsal yaşama gönüllü olarak katılımları içeren bir dizi uğraşları da beraberinde getirerek (Tezcan, 1977) bireye benlik geliştirme için serbestçe kullanım hakkı ve fırsatı vermektedir (Hacıoğlu vd., 2009).

Gerek çalışma hayatı gerekse karmaşık yaşamlarından doğan temel ihtiyaçlarından arta kalan bu zaman dilimi, bireyleri ruhsal ve bedensel yönden yenileyecek olan rekreasyon kavramına zemin oluşturmuştur. Bu nedenle insanoglunun yaşamını anlamlandırmasının doğal bir sonucu olarak türeyen serbest zaman etkinlikleri, sanayi devriminden sonra ister istemez bireyin yaşam çemberinde daha da yer edinmeye başlamıştır (Günaydın, 2011).

Bu yaşamsal çemberi döndüren teknolojik gelişmelerin sermayesinde, gelir seviyesindeki yükselme ve şehirleşme oranının artması, eğitim ve kültür seviyesinin yükselmesi, değer yargılarının değişmesi, rekreasyon ve çevre bilincinin artması ve yeni sağlık anlayışının ortaya çıkması gibi faktörlerin bir sonucu olarak bireyler, monoton kent hayatından kurtulmak için açık ve kapalı alanlara yönelmişlerdir. Bu noktada, rekreatif bir etkinlik olarak spor, kişinin yaşamının bir bölümünü oluşturan, kişiyi yaşama bağlayan, onun daha mutlu olmasını sağlayan, iş gücünü ve verimini arttıran, sosyal çevresi ile ilişkilerini iyi tutabilen bir birey olmasına katkıda bulunan özellikleri ile bireyin serbest zamanlarını değerlendirmede en önemli etkinlik olarak ön plana çıkmaktadır (Suiçmez, 2000). Hareketlilik, çeşitlilik, değişkenlik, sağlık, macera, kendini tanıma, keşfetme ve diğer sosyo-kültürel özellikleri ile rekreasyon açısından önemli bir fonksiyonel değer taşıyan spor, rekreasyon ile karşılıklı olarak birbirini etkile-

mektedir. Spor, insanların rekreatif ihtiyalarını karřılamada önemli bir hareket alanı saėlarken, rekreasyon da, sporun toplumda yaygınlařması, tanınması ve sportif başarılar elde edilmesinde önemli roller üstlenmektedir (Karaküçük, 1997).

Spor etkinlikleri, bireyin açık ve/veya kapalı alanların her ikisinde de etkin bir rol alabileceėi en yaygın rekreatif etkinliklerdir. Öyle ki; yapılan bir arařtırma-da, Almanya'da halkın %61'i boş zaman etkinliklerinden sporu tercih ettiėi, gençlerin ise %60'ının boş zamanlarını spor yaparak geçirdikleri ortaya konmuřtur (Karaküçük, 1997).

Bir yandan çoėunlukla doėal ve kültürel kaynakları topluca sunabilen, kullanıcılara sayısız sportif ve rekreatif etkinlikleri yapabilecekleri alanlar sunan (Roisin, 1975; Akesen, 1978), bir yandan da en önemli eğitim aracı olarak kabul edilen rekreasyonun (Köktaş, 2004) hiç řüphesiz cazibe merkezi haline getirildiėi ve gerçekleştirildiėi en önemli alanlardan bir tanesi de üniversite yerleřkele-ridir.

Üniversiteler, sadece eğitsel ve öğretisel hedefi olmayan aynı zamanda sosyal ve sportif etkinliklere imkân veren, toplum-çevre-insan üçgeninde ortak payla-şımaları hedefleyen, içerisinde barındırdıėı açık ve kapalı mekânlarıyla (yeme-ime, barınma, sosyal ve rekreasyonel alanlar-yapılar, spor tesisleri, açık yeřil alanlar) hizmet veren bir kurumdur.

Yařadığımız bu çağdaki üniversite kurumlarında rekreasyon ve spor etkinlik-lerinin yapılması bakımından planlama ve organizasyonlarda dikkat edilen husus, bu iki kavramın bir arada düşünöldüėü yapılar ya da mekanların varlı-ğının göze çarpmasıdır. Farklı din, kültür ve coėrafyaya mensup bireyleri barındıran çağımızın üniversite yerleřkelerindeki rekreasyonel alanları planlama anlayıřı, öğrencilerin bireysel ve toplumsal gelişimlerdeki yükseliřine hız kazandırabileceėi bir felsefeyle örtüşebilecek mevcut sosyal ve kültürel etkinlik alanları ve kullanımları ile paralel bir eğilim içerisinde-dir.

Eğitim süresi boyunca öğrenciler kampus içerisinde bir dizi rekreatif etkinlik-lere (spor organizasyonları, kültürel-sanatsal etkinlikler, řölenler, gençlik ve bahar şenlikleri, vb.) katılarak toplum yaşamına dahil olmayı ve çevre ile ilgili ilişki kurmayı öğrenmekte, böylece toplumsal ilişkilere hazır bireyler olarak yetişmektedirler. Bu anlamda öğrencilerin bireysel ve toplumsal gelişimleri üniversitelerdeki sosyal ve kültürel etkinlik alanları ve kullanımları ile doğru-dan ilişkilidir. Bu amaçla, kent ve üniversite arasındaki ilişkiyi saėlayarak kent kültürünü genç nesillere aktarabilecek, farklı toplumlardan ve kültürlerden

gelmiş öğrenci topluluklarına sağlayacağı faaliyetlerle kültür etkileşimlerini kazandırabilecek, farklı alan ve bilim dallarındaki öğrencileri ortak bir payda buluşturabilecek kazanımların hedef koyulması gerekliliğini taşıyan üniversite yerleşkelerindeki yönetim ve organizasyonların varlığından söz etmek gerekir.

Günümüzde ülkemizde ve tüm dünyada kırsal ve kentsel alanlarda rekreasyon üzerine oldukça çalışma yapılmış ve yapılmaktadır. Ancak son yıllarda her geçen gün bir yenisini açılan üniversite yerleşkelerinde, bünyelerinde barındırdıkları açık/kapalı alan, dinlenme, eğlenme, spor, vb. rekreatif etkinlikler için ayrılmış alanların varlığına yönelik kampüs rekreasyonu adı altında çalışmaların sayısı azdır.

Bu noktadan hareketle bu çalışmada, araştırma alanı olarak seçilen K.T.Ü Kanuni Yerleşkesi (Trabzon)'nde eğitim ve öğrenim gören lisans öğrencilerinin bu yerleşke sınırları içindeki serbest zamanlarında gerçekleştirdikleri rekreatif ve sportif eğilimlerini ölçmek amacıyla anket çalışması yapılmıştır. Elde edilen bulguların ışığında ne tür etkinlikleri tercih ettikleri, mevcut yapılanmaları yeterli bulup bulmadıkları, yerleşkedeki mevcut sosyal ve sportif imkânlardan yeterli düzeyde yararlanıp yararlanmadıkları saptanmış ve ileriye dönük önerilerde bulunulmuştur.

YÖNTEM

Araştırma evrenini K.T.Ü Kanuni Yerleşkesi (Trabzon) sınırları içerisinde kalan alan oluşturmaktadır. Öncelikle araştırmada gerekli alt yapıyı oluşturabilmek için kapsamlı bir literatür çalışması yapılmış ardından yerleşkede eğitim ve öğretim gören farklı fakültelerdeki lisans öğrencilerine, aynı soru grubuna düzenli verilen yanıtları ortaya koyan ve kullanıcıların değer, tutum ve davranışlarını saptayan toplum bilim kaynaklı anket çalışması uygulanmıştır. Gerçekleştirilen anket çalışması rastgele seçilmiş 120 öğrenciye soru kağıtları aracılığıyla yüzyüze yapılmış olup ankete katılan öğrencilerin seçiminde basit tesadüfi örnekleme yoluna gidilmiş ve her fakülteden öğrenci katılımı sağlanmıştır. Anket sayısının belirlenmesinde örneklem büyüklüğü formülünden yararlanılmıştır. Çıkan sonuç 100 olmasına rağmen anketin güvenilirliğini ve verimliliğini artırmak için anket sayısı 120 olarak belirlenmiştir. Bulguların elde edilmesinde betimsel istatistik yöntemlerinden çapraz tablo (crosstabs) ve frekans yöntemleri kullanılmıştır.

ANALİZ VE BULGULAR

1955 yılında kurulan Karadeniz Teknik Üniversitesi, Trabzon İli sınırlarında faaliyetini sürdüren yerleşkesinde 14 fakülte, 1 Devlet konservatuvarı, 3 yüksekokul, 8 Meslek yüksekokul ve 4 enstitü ile 40.000 i aşan öğrenci potansiyeline sahiptir (Anonim, 2009). Yerleşkedeki eğitsel, sosyal ve kültürel mekanların yüzölçümleri ve sayıları incelendiğinde kampus sınırları dahilinde (Şekil 1);

- 75141 m² eğitim alanı,
- 73515 m² sosyal alan,
- 24202 m² spor alanı,
- 4777,89 m² yeme-içme, oturma-dinlenme alanları,
- 15 kantin,
- 3 kafeterya,
- 5 adet kapalı spor tesisi,
- 19 adet açık spor tesisi,
- 29 adedi kültürel, sportif ve sosyal etkinliklerin temel alındığı kulüp ve dernek bulunmaktadır.

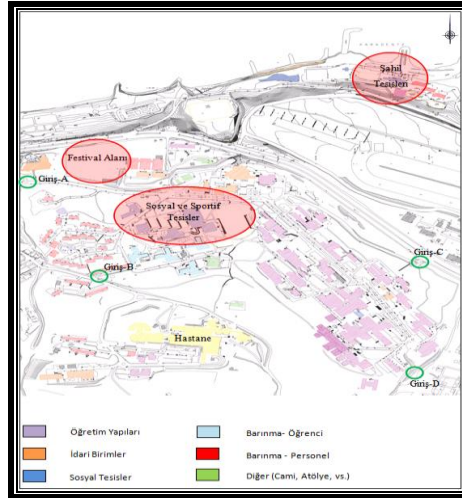

Şekil 1. K.T.Ü Kanuni Yerleşkesi planı ve mekansal dağılımları

Demografik Yapıya İlişkin Bulgular

Katılımcıların %47'sini bayan, %53'ünü erkek öğrenciler oluşturmaktadır. (Şekil 2).

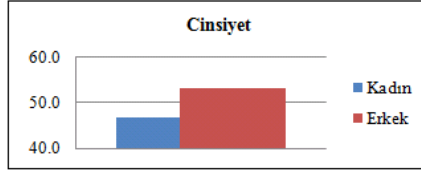

Şekil 2. Cinsiyet dağılımı

Bayanların %83,9'u 20-22, %10,7'si 23-25 ve %5,4'ü 17-19 yaş aralığında olup erkeklerin %50'si 20-22, %42,2'si 23-25, %6,2'si 26-28 ve %1,6'sı 17-19 yaş aralığındadır. Ankete katılan örneklem grubunun yaş dağılımının daha çok 20-22 yaş aralığında (%65,8) olduğu saptanmıştır (Tablo 1).

Tablo 1. Cinsiyete göre yaş dağılımı

		yaş				Toplam	
		17-19	20-22	23-25	26-28		
cinsiyet	Kadın	n	3	47	6	0	56
		%	5,4	83,9	10,7	,0	100,0
	Erkek	n	1	32	27	4	64
		%	1,6	50,0	42,2	6,2	100,0
Toplam	n	4	79	33	4	120	
	%	3,3	65,8	27,5	3,3	100,0	

Katılımcıların aile gelir durumlarına bakıldığında yaklaşık olarak %48'i 1000-2000 TL arası, %19'u 2001-3000 TL arası, %9'u 3001-5000 TL arası gelire sahip iken aşağı yukarı %21'i asgari ücret-1000 TL ve %3'ü de 5001 TL ve üzerinde gelire sahip oldukları ortaya çıkmıştır (Şekil 3).

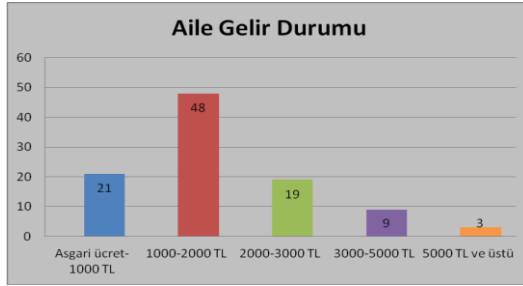

Şekil 3. Katılımcıların aylık harcama tutarı

Katılımcıların ailelerinin gelir durumlarına göre aylık harcama tutarları incelendiğinde ise görülmüştür ki, gelir durumu arttıkça harcama tutarları da artmaktadır (Tablo 2).

Tablo 2. Aile gelir durumuna göre öğrencilerin aylık harcama tutarları

		Aylık Harcama					
		150-250 TL	251-350 TL	351-450 TL	451-550 TL	551 TL ve üzeri	Toplam
gelir durumu	Asgari ücret-1000 TL	n 6	9	7	2	1	25
		% 24,0	36,0	28,0	8,0	4,0	100,0
1001-2000 TL		nt 11	14	12	11	10	58
		% 19,0	24,1	20,7	19,0	17,2	100,0
2001-3000 TL		n 3	3	6	4	7	23
		% 13,0	13,0	26,1	17,4	30,4	100,0
3001-5000 TL		n 2	0	1	1	7	11
		% 18,2	,0	9,1	9,1	63,6%	100,0
5001 TL ve üzeri		n 0	0	0	0	3	3
		% ,0	,0	,0	,0	100,0	100,0
Toplam		n 22	26	26	18	28	120
		% 18,3	21,7	21,7	15,0	23,3	100,0

Demografik yapıya ilişkin elde edilen bulgular gösteriyor ki, katılımcıların %53'ü erkek olup yaş dağılımı daha çok 20-22 yaş aralığında (%65,8) ve %48'i orta gelir elde eden ailelerin çocuklarıdır.

Rekreasyon Eğilimine İlişkin Bulgular

Kanuni yerleşkesinde öğrencilerin serbest zamanlarında kültürel-sosyal ve sportif gelişimlerine katkı sağlamak amacıyla tasarlanmış açık/kapalı rekreasyon

yonel ve sportif tesis ve mekânlar mevcuttur. Merkez Kampüs içinde bulunan Atatürk Kültür Merkezi, Turizm ve Otelcilik Meslek Yüksekokul tesisleri, Kuru Tesisleri, Prof. Dr. Osman Turan Kültür ve Kongre Merkezi ve Öğrenci Evi sosyal ve kültürel tesislerden; Hasan Polat Kapalı Spor Salonu, Futbol stadyumu, olimpiik yüzme havuzu, 3 adet voleybol, 4 adet basketbol, badminton, 6 adet tenis ve mini futbol sahaları, squash ve fitness salonları değişik amaçlı kullanabilecek spor tesislerinden; sauna salonu, fitness salonu ve ağırlık merkezi ise sağlık tesislerinden bazılarıdır (1) (Şekil 4).



Şekil 4. Yerleşkedeki spor tesislerinden bazı görüntüler

Yine öğrencilerin kültürel ve sanatsal etkinlikleri izlemek ya da gerçekleştirmek adına yaptıkları etkinliklerden tiyatro ve konserlerin gerçekleştirildiği Kültür Merkezinin yanı sıra yaz aylarında kısmen faydalanabildikleri bisiklet sürme etkinliğini yapabilecekleri bisiklet kiralama üniteleri öğrencilere sunulan açık hava etkinlikleri için planlanmıştır (Şekil 5).



Şekil 5. Yerleşkedeki kültür-sanat faaliyetlerinden bazı görüntüler (Fotoğraflar: Orhan Keskin, 2010)

Yerleşkedeki orman toplulukları içerisinde gezinti ve spor yapmaları için planlanmış orman içi yürüyüş alanları, oturma-sohbet amaçlı orman altı dinlenme alanları ve açık yeşil alan parkları da mevcut rekreasyonel alanlardan bazılarıdır (Şekil 6).



Şekil 6. Yerleşkedeki yürüyüş parkuru ve oturma-dinlenme alanları

Karadeniz hattı boyunca uzanan ve pasif rekreasyon adı altında daha çok seyir amaçlı kullandıkları anfi-tiyatrolar ve yerleşkeye bağlı olan sahil tesislerindeki öğrenci evi, öğrencilere sunulan imkanlardandır (Şekil 7).



Şekil 7. Yerleşkedeki anfi-tiyatro ve seyir terasları

Katılımcıların öncelikle rekreasyonel eğilimlerini belirleyebilmek için serbest zamanlarında hangi tür etkinlikleri yaptıkları saptanmıştır. Buna göre; erkeklerin %39,1'i sportif (yürüyüş, koşu, gezi, futbol, basketbol, tenis, bisiklete binme, balık tutma, yüzme, satranç, vb.), %18,8'i kültürel (TV izleme, bilgisayar oynama, kitap okuma, sinema, tiyatro, sohbet, kongrelere katılma, vb) ve %15,6'sı sanatsal etkinliklerle (dans, fotoğrafçılık, müzik, şiir, takı ve el işleri, koleksiyonculuk, vb.) uğraşırken bayanların %21,4'ü kültürel, %19,6'sı sportif ve %16,1'i sanatsal etkinliklerle uğraşmaktadır. (Tablo 3).

Tablo 3. Öğrencilerin cinsiyete göre katıldıkları etkinlik türleri

		Etkinlik Türü				Toplamı
		Yok	Kültürel Etkinlikler	Sanatsal Etkinlikler	Sportif Etkinlikler	
cinsiyet Kadın	Count	24	12	9	11	56
	%	42,9	21,4	16,1	19,6	100,0
Erkek	n	17	12	10	25	64
	%	26,6	18,8	15,6	39,1	100,0
Total	n	41	24	19	36	120
	%	34,2	20,0	15,8	30,0	100,0

Katılımcıların lisans döneminde aldıkları seçmeli dersler arasındaki dağılımlar incelendiğinde bayanların %53'ü ders almamakla beraber %26,8'i spor, %19,6'sı kültür-sanat odaklı dersleri tercih ettikleri saptanmıştır. Erkeklerinse %34,4'ü ders almamakla beraber %62,5'i spor %3,1'i ise kültür-sanat odaklı dersleri seçmiştir. (Tablo 4). Görülüyor ki, bayanlar hariç erkek öğrencilerin seçtikleri seçmeli derslerle ilgi alanları örtüşmektedir.

Tablo 4. Öğrencilerin cinsiyetlerine göre seçtikleri ders gruplamaları

		Seçmeli Dersler						Toplam	
		Ders Almadı	File Sporları	Saldırı Sporları	Düşünsel Sporlar	Bireysel Sporlar	Su Sporları		Kültür-Sanat Odaklı Dersler
cinsiyet Kadın	n	30	11	0	3	1	0	11	56
	%	53,6	19,6	,0	5,4	1,8	,0	19,6	100,0
Erkek	n	22	10	11	3	8	8	2	64
	%	34,4	15,6	17,2	4,7	12,5	12,5	3,1	100,0
Total	n	52	21	11	6	9	8	13	120
	%	43,3	17,5	9,2	5,0	7,5	6,7	10,8	100,0

Bu noktada, katılımcıların eğitim-öğretim ve zorunlu ihtiyaçlar dışında kalan serbest zamanlarının nasıl değerlendirildiğinin ve bu sürelerin yeterli olup olmadığının ortaya konması gerekir. Elde edilen anket sonuçlarına göre, katılımcıların %61'i serbest zamanlarının yeterli geri kalanı ise(%39) yetersiz olduğunu belirtmiştir. Serbest zamanlarının yeterli olduğunu söyleyenlerin %26'sı en fazla 5-6 saat kaldıklarını ve bunun yeterli bir zaman dilimi olduğunu belirtirken %3'lük kesim ise 8 saat ve üzerinin yeterli olduğunu söylemiştir (Şekil 8).

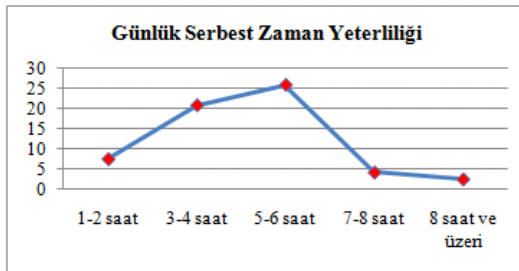

Şekil 8. Öğrencilerin günlük serbest zaman yeterlilik durumu

Serbest zamanlarının yetersiz olduđunu söyleyenlerin ise %18'i en fazla 1-2 saat kaldıđını ve yetersiz olduđunu, %1'i de 7 saat ve üzeri serbest zamana sahip olduklarını ve bunun yetersiz olduđunu belirtmiřtir. Görülüyor ki, çođunluđun serbest zaman etkinliklerine zaman ayırabilecek potansiyelleri bulunmaktadır. (řekil 9)

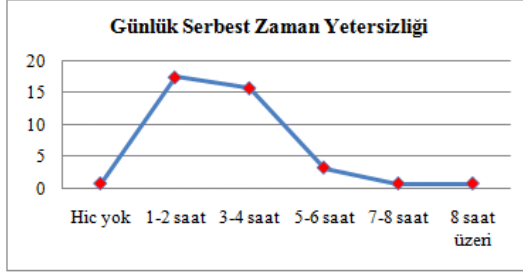

řekil 9. Öđrencilerin günlük serbest zaman yetersizlik durumu

Bu süre içerisinde %37'si řenlik ve řölenlere, %8'i turnuvalara, %12'si gösteri ve eđlence etkinliklerine, %16' sı gezilere katılım gösterirken %5'i de sunum, panel vb. etkinliklere katıldıklarını belirtmiřtir (řekil 10).

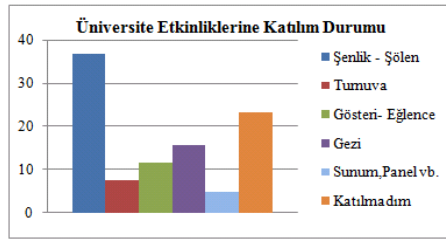

řekil 10. Öđrencilerin üniversite etkinliklerine katılım durumları

Yerleşkenin Rekreasyonel Olanaklarına İliřkin Bulgular

Yerleşkedeki fonksiyonel yapı içerisinde, üniversite öđrencilerinin serbest zamanlarındaki bedeni ve ruhsal terbiyelerinin yanı sıra sosyalleřmelerini de sađlayan ve aynı zamanda sportif ve rekreatif faaliyetleri bir araya getirmek suretiyle bireyin sađlık, rekreasyon ve spor etkinlikleri ihtiyaçlarını bir eđitim programı çerçevesinde uygulayan yapılar bulunmaktadır. Bu yapılar, yerleşkenin farklı alanlarında ya da kendi iç bünyelerinde planlanmış olan açık/kapalı sos-

yal ve sportif tesisleri de öğrencilerin rekreasyonel ve sportif donanımlarını sağlamak üzere hizmetlerine sunmaktadır.

Kanuni Yerleşkesi'nde farklı fakültelerin bölümlerinde eğitim-öğrenim gören öğrencilerin, seçmeli ders programı adı altında çeşitli spor ve kültür-sanat odaklı faaliyetlerin yürütüldüğü Beden Eğitimi Spor Bölümü ile öğrencilerin sosyal, kültürel danışma ve rehberlik ile spor ihtiyaçlarını karşılayan bir hizmet birimi ve aynı zamanda eğitim-öğretimin desteklenmesi amacıyla bu alanda uygulama ve araştırmaların yapıldığı Mediko-Sosyal İdari birimi yer almaktadır (2).

Sağlık, kültür ve spor daire başkanlığının düzenlediği ve 2000'e yakın öğrenci ve personelin aktif sporun içerisinde yer aldığı birçok dal ve kategorilerdeki spor programları ve şöenleri ile yine yerleşkede farklı coğrafyadan ve kültürden gelen öğrencilerin kaynaşmalarını sağlamayı hedefleyen öğrenci organizasyonları ve üniversite şenlikleri de üniversite idari kurumu tarafından düzenlenmiş organize sosyal, sportif ve kültürel etkinliklerdendir (Şekil 11).



Şekil 11. Yerleşkede düzenlenen şenlikler ve bu kapsamdaki bazı etkinlikler

Katılımcıların, yerleşke içerisindeki sosyal ve sportif tesislerin yeterli olup olmaması ile ilgili olarak %61'i kısmen yeterli, %21'i yetersiz, %17'si yeterli ve %2'si ise çok yeterli cevabını vermiştir (Şekil 12).

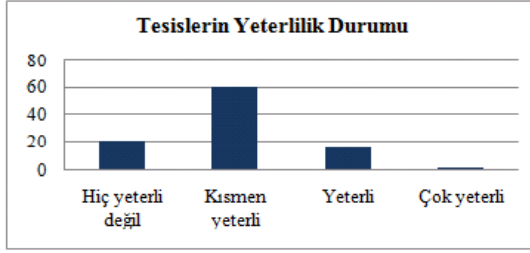

Şekil 12. Yerleşkedeki tesislerin yeterlilik düzeyleri

Ancak bu tesislerden yeteri kadar yararlanıp yararlanamadıkları incelendiğinde ise %50'si kısıtlı, %22'si çok kısıtlı, %8'i ise hiçbir şekilde yararlanamadıklarını belirtmiştir (Şekil 13).

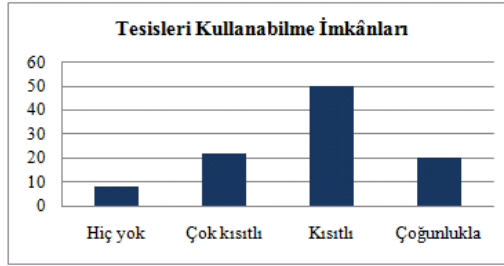

Şekil 13. Öğrencilerin tesisleri kullanabilme durumları

Bunun nedeni olarak hizmet yetersizlikleri (%35), tesis yetersizlikleri (%30), serbest zaman yetersizliği (%23) ve ulaşım altyapısının eksikliği (%12) gösterilmiştir (Şekil 14).

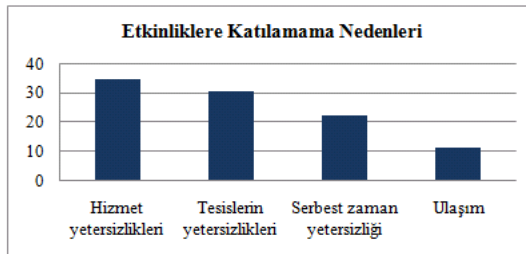

Şekil 14. Rekreasyonel faaliyetlere katılmama nedenleri

Ayrıca şehirde olup yerleşkede olmayan açık ve kapalı alan etkinliklerinin olmamasından ötürü memnun olmadıklarını ve %21'i kapalı alan etkinliklerinin, %6'sı açık alan etkinliklerinin yerleşkede bulunmadığını belirtmiştir. Bu doğrultuda yerleşkede bulunmasını istedikleri (var olmayan/var olup geliştirilmesi gereken) öncelikli açık alan etkinliklerinin %11'i bisiklet, %9'u yüzme, %7,2'si paintball, %6,9'u yürüyüş, %5,5'i futbol ve (Şekil 23) kapalı alan etkinliklerinin %8,9'u bowling, %7,8'i fotoğrafçılık, %7,6'sı yüzme, %7,5'i su sporları, %5,2'si müzik şeklindedir (Şekil 15, 16).

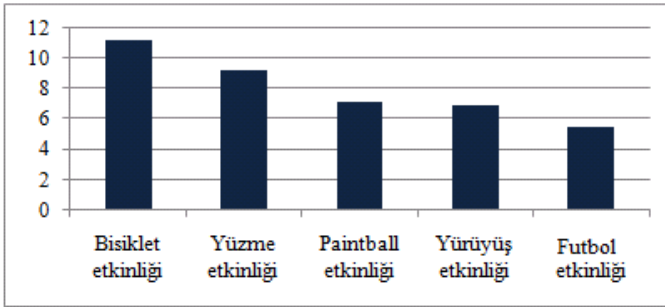

Şekil 15. Yerleşkede eksikliği görülen açık alan etkinlikleri

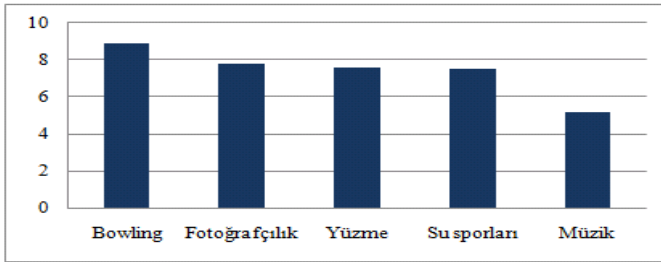

Şekil 16. Yerleşkede eksikliği görülen kapalı alan etkinlikleri

SONUÇ VE ÖNERİLER

Bireylerin ve toplumların çevreleriyle ruhsal ve bedensel yenilenme amacına yönelik değişik türdeki ilişkileri sonucu oluşan ve günümüzde önemi uluslararası boyutlara ulaşmış bulunan açık hava rekreasyonu gereksinimlerinin karşılanmasında ilk akla gelen alanlar, sağlıklı çevresel koşulların oluşturulduğu yeşil ağla bütünleşik alanlardır.

Uygarlık düzeyini yakalamıř lkelerde aıkhava rekreasyonunun toplum yařantısında sađlıklı bireyleri yetiřtirmede ve sađlıklı toplum oluřturmadaki rol çok iyi kavranmıř olduđundan bu konuda yapılmıř olan çok ynl bilimsel arařtırmaların ulusal kaynak kullanma politikası ilkelerinin saptanmasında ynlendirici bir rol oynadıkları grlmektedir. Bu noktada, zellikle yeni aılan niversitelerle ve niversitelerin bnyelerinde barındırdığı aık ve kapalı alanların varlığı “kampus rekreasyonu”nu gndeme getirmiřtir.

niversiteler birincil iřlevi olan eđitim, arařtırma ve yayının yanında oluřturduđu evresel yapılanmalarla ve aık mekn organizasyonlarıyla da bulunduđu evreye rnek olmak durumundadır. Dnyada geliřmekte olan yeni niversite olgusu, đrencilerin eđitim aldıkları ortamlarla organik bađ kurmalarını sađlayacak ve onları mutlu edecek organizasyonel biimlenmelerle řekillenen đrenci merkezli yaklařımlardır. niversitelerdeki sosyal ve kltrel etkinlik alanları, bu organik bađı kuran ve đrencilerin ruhsal ve bedensel geliřimlerinde nemli bir rol oynayan aık ve kapalı mekanlardır.

Gnlk serbest zaman dilimlerinin yeterlilik ve yetersizliklerinin lldđ bulguların analizinden yola ıkılarak, gerek yerleřke ierisindeki mevcut potansiyel alanların kullanımlarına ayırdıkları zaman, gerekse spor ve rekreasyona dnk ders ve azlıđının gstergesi olarak yerleřke ierisindeki mevcut yapılanmayla beraber bir eđitim eksikliđinin de ortaya ıktığı gzlmektedir. Bu eđitim eksikliđinin temelinde de đrencilerin yeterli olan serbest zamanlarını ne řekilde, nerede ve ne kadar sorularıyla ielleřtirip en verimli řekilde geirememelerinden kaynaklanmaktadır. İřte bu kapsamda gerek eđitim kurumları olan faklte ve blmlerde đrencileri temel dersler dıřında ya da ders aralarında verilebilmesi muhtemel olabilecek kısımlarda, gerekse đrencilerin sosyal ve kltrel anlamda kazanımlarında sorumlu idari kurumların sorumlulukları altında, onların serbest zamanlarını daha etkin ve tasarruflu kullanabilmelerini đretmeyi amalayan yani onları bir anlamda ynlendirebilecek bir “serbest zaman eđitim modeli”nin oluřturulması gerekliliđi bu alıřmada en gze batan ve irdelenmesi gereken konulardan biridir.

Kanuni yerleřkesinin gnmz řartlarında đrencilere sunduđu olanaklar bakımından đrencilerin fiziksel ve sosyal ihtiyalarını ok st seviyelerde olmasa da ciddi derecede ve yeterli dzeyde karřılayabildiđi ortaya ıkmaktadır. Kamulařtırma alıřmalarıyla yapımı devamı eden birok yurt, kantin, sosyal tesis ve bunları destekleyici diđer tesisler de ileride hızla byyen đrenci potansiyeli iin dřnlmektedir.

Günümüzde yerleşke içerisinde rekreasyona ve spora elverişli doğal kaynak değerlerinin özellikle açık yeşil alanların kullanımı kısıtlı düzeydedir. Bu durumun nedenleri araştırıldığında ise, öğrencilerin daha çok bu etkinlikleri yapabilmesi için sınırlandırılmış belirli tesis ve yapılanmaları istediklerinden kaynaklandığı gözlemlenmektedir. Oysaki, bugün dünyada ve ülkemizde önde gelen üniversite yerleşkelerinde kullanıcıların açık yeşil alanları da üst düzeyde değerlendirdikleri, serbest zamanlarını geçirebilecekleri etkinlikleri bu alanlarda da sürdürdükleri gözlemlenmektedir.

Farklı kültür ve etnik yapıdaki öğrencileri bir araya getirmek ve kaynaştırmak adına düzenlenen organize etkinliklerin (şenlik, şölen, bayram, vs.) kent halkına da açık olması, bir taraftan kent ile yerleşke arasındaki bağlantıyı sağlarken diğer taraftan farklı kimliklere sahip olan halk kültürünün, öğrencilerin bu etkinliklerden alacakları tatmin düzeyine ne derece etki edeceği de irdelenmesi gereken konulardandır.

Ankete katılan ve çoğunluğunu 20-23 yaş aralığındaki öğrencilerin bireysel yaşam çemberi (nüfus verileri, sosyal ve ekonomik durumları) ele alındığında, toplumun orta ve alt gelir katmanlarını oluşturan bir sosyal statüye sahip oldukları ve ekstrem örnekler dışında çoğunluğunun çevre ve toplum tarafından kendilerine sunulmuş olan imkânlarla benzer spor dallarına ve sosyal alışkanlıklara yönelindikleri gözlemlenmiştir. Bunun nedeni öğrencilerin farklı sportif etkinliklerine ait istenilen bilgi düzeyinde olmayışındandır.

Öğrenciler kendilerini ifade edebilecekleri sosyal, kültürel ve sportif anlamda birtakım faaliyetlerde bulunabilecekleri rekreatif etkinliklere katılımlarını engelleyen olumsuz faktörlerin varlığına dikkat çekilerek, ekonomik sıkıntıların getirdiği kaygılar, öğrencilerin ders dışı zamanlarında bu faaliyetlere ayıracak yeterli zaman bulamamaları ve beklenti ve ihtiyaçlarını karşılayabilecek nitelikte ve sayıda tesis ve alanların varlığının azlığı belirtilmiştir.

Kanuni Yerleşkesi'nin rekreasyon olanakları ve yönetsel yapısı incelendiğinde, üniversite yerleşkesi ile kent arasında yeteri kadar güçlü bir bağın kurulmadığı, spor ve rekreasyona dönük yatırımlar için üniversite yönetiminin sınırlı bütçeleri nedeniyle yeteri kadar pay ayıramamaları, yerleşke içerisinde öğrencilerin serbest zamanlarında spor ve rekreasyona yönelik tesis ve yapılanmalar ile onları bu alanlara çekebilecek ve bu alanları destekleyecek diğer altyapı ve olanakların da bu planlama çerçevesinde kurgulanması gerekliliği dikkat çekmiştir.

Bu doğrultuda, yerleşkedeki kamulaştırmaya açık alanların bir bölümünün spor ve rekreasyona yönelik potansiyel alanlar olarak değerlendirilmesi ve spor

ve rekreasyona yönelik bir “serbest zaman eğitim modeli”nin oluşturulması gerekmektedir. Bunun yanı sıra yerleşkedeki sosyal ve sportif tesis ve yapıların sayı ve nitelik bakımından altyapı yetersizliğinin giderilmesi, mevcut spor ve rekreasyon alanı ve imkânlarının artırılması, spor ve rekreasyona yönelik faaliyetleri yürütebilecek, bu faaliyetler hakkında öğrencileri bilgilendirebilecek Rehberlik Merkezi’nin kurulması gerekmektedir.

KAYNAKÇA

- Akesen, A.. (1978). *Türkiye’de Ulusal Parkların Açık hava Rekreasyonu Yönünden Nitelikleri ve Sorunları*. İstanbul: İ. Ü. Orman Fakültesi Yayını 262
- Ekici, S., Can S., Zorba, E., Mollaoğulları, H. ve Kuşçu, A. (2006). Yerel Yönetimlerde (Belediyelerde) Rekreasyonun Yeri ve Belediyelerin Rekreasyon Faaliyetlerine Yaklaşımların Değerlendirilmesi. 9. *Uluslararası Spor Bilimleri Kongresi*. Muğla
- Günaydın, M. (2011). K.T.Ü Kanuni Yerleşkesi (Trabzon)’ndeki Öğrencilerin Spor ve Rekreasyon İhtiyaçlarının Saptanması ve Gelişimine Yönelik Yaklaşımların İrdelenmesi (*Yüksek Lisans Tezi*). Trabzon: K.T.Ü, Fen Bilimleri Enstitüsü.
- Hacıoğlu, N., Gökdeniz, A. ve Dinç, Y. (2009). *Boş Zaman ve Rekreasyon Yönetimi*. Ankara: Detay Yayıncılık.
- Karaküçük, S. (1997). *Rekreasyon – Boş Zamanları Değerlendirme Kavram, Kapsam ve Bir Araştırma*. Ankara: Seren Ofset.
- Keskin, O. (2010). *Fotoğraflarla K.T.Ü (K.T.Ü Arşivi)*. Trabzon
- Köktaş, K.Ş. (2004). *Rekreasyon Boş Zamanları Değerlendirme*. Ankara: Nobel Yayınevi.
- Anonim (2009). *K.T.Ü 2009 Yılı Faaliyet Raporu*. Trabzon.
- Mansuroğlu, S. (2002). Akdeniz Üniversitesi Öğrencilerinin Serbest Zaman Özellikleri ve Dış Mekân Rekreasyon Eğilimlerinin Belirlenmesi, *Akdeniz Ziraat Fakültesi Dergisi*, 15 (2) 53-62
- Roisin, P. (1975). *La Forest Des Loisirs, Forest Touristiques et Conservation de la Nature*, Faculte Des Sciences Agronomiques de Gemble ux, Les Presses Agronomiques de Gembleux, A.S.B.L. Bruxelles
- Suiçmez H. (2000). Türkiye ve İngiltere’deki Sportif Rekreasyon Yöneticilerinin Karakteristik Özellikleri K.T.Ü, Sosyal Bilimler Enstitüsü, (*Doktora Tezi*). Trabzon
- Tezcan M. (1977). *Boş Zamanlar Sosyolojisi*. Ankara: Doğan Matbaası.

İNTERNET KAYNAKÇASI

<http://www.ktu.edu.tr> 22. 11. 2010

<http://www.yok.gov.tr/content/view/472/183/lang,tr/> 25.11.2010

Rekreasyon mu Restorasyon mu?

Ebru GÜNLÜ

T.C. Dokuz Eylül Üniversitesi,
İřletme Fakültesi,
Turizm İřletmecilięi Bölümü
E-posta: ebru.gunlu@deu.edu.tr

Sonay KAYGALAK

T.C. Dokuz Eylül Üniversitesi,
İřletme Fakültesi,
Turizm İřletmecilięi Bölümü
E-posta: sonay.kaygalak@deu.edu.tr

Burcu Selin YILMAZ

T.C. Dokuz Eylül Üniversitesi,
İřletme Fakültesi,
Turizm İřletmecilięi Bölümü
E-posta: selin.yilmaz@deu.edu.tr

Öz

Rekreasyon, son yıllarda turizm disiplini içerisinde yerini saęlamlařtırmıř, arařtırmalara konu olmaya bařlamıř bir kavram olarak dikkati çekmektedir. Uzun yıllardır dünyada gerek güncel hayatta gerekse bilimde yer almıř olsa da Türkiye’de konunun öneminin kavranması ve özellikle turizm eęitimi veren yükseköğretim kurumlarında programlara dahil edilmesi son yıllarda önemli bir adım olarak algılanmaktadır. Ancak yazında ve bilimde bahsi geçe de pratikte rekreasyon çok kolay tanımlanamadıęı gibi özellikle turizm eęitimi alan öğrenciler rekreasyon alanında kendilerine açılan kariyer olanaklarının farkında da deęillerdir. Dolayısıyla turizm sektöründe kariyer dendięinde akla otel, seyahat acentesi gelirken rekreasyon yönetimi konusu hak ettięi ilgiyi görememektedir. Bu çalıřmanın amacı da “*rekreasyon*” kavramına içerik bir arařtırma yaparak yükseköğretim kurumlarında bulunan üniversite öğrencilerinin kavram hakkındaki bilgi düzeylerini sorgulamaktır. Bu kapsamda İzmir’de bulunan dört yıllık turizm eęitimi veren iki yüksekokul ve bir de fakülte kapsamında 113 öğrenciye ulařılmıř ve rekreasyon kavramı irdelenmiřtir. Elde edilen bulgular ise içerik analizi ile deęerlendirilmiřtir.

Anahtar sözcükler: Rekreasyon, öğrenci, İzmir

GİRİŐ

Turizm davranıőının bir ihtiya olduėunun farkına varılması ile birlikte turizm sektörünün geliőmesi, farklı turizm türlerinin ortaya ıkması, her yıl turizme katılan kiői sayısının artması gibi geliőmelerin aıklanmasında özellikle üzerinde durulan bazı hususlar vardır. Kuőkusuz yoėun alıőma hayatı, kentleőmenin neden olduėu kargaőadan ötürü bireylerin sakin mekanlara olan eėilimi, kaliteli vakit geirme arzusu, iő-yaőam hayatını dengeleme ihtiyacı, serbest zamanın ve serbest zamanı daha iyi deėerlendirecek olanakların artması "rekreasyon" kavramını da günlük hayatla tanıştırmıőtır.

Bilinli serbest zaman deėerlendirme faaliyetleri ile birlikte serbest zamanının öneminin de giderek artması özellikle turizm sektörüne dinamizm kazandırmıőtır. Bunun nedenlerinden birisi ise serbest zamanı deėerlendirme ve dinlenme ihtiyacı nedeni ile turistik faaliyetlere katılan bireylerin turist ürün eőitlerini de zenginleőtirecek kadar farklı ilgi alanlarına sahip olmalarıdır. Bu yönü ile gittike önemi de artan rekreasyon, kavram olarak serbest zamanın unsurları ile birlikte anılmaya baőlamıőtır. Ancak yazında olduėu gibi günlük konuőma dilinde de zaman zaman karmaőıklıėa neden olan rekreasyon, bu yönü ile ok fazla hayatın içinde olan ama bir o kadar da tanımı yapılırken sıklıkla hataya düőülen bir olgudur. Özellikle turizm eėitimi alan, sektörde yer almaya aday birok öėrenci de müfredatlarda boy göstermeye baőlayan kavramı tanımakta ancak ieriėi hakkında kulaktan dolma bilgilerle donanmaktadır. Oysa dünyada önemi son derece yüksek olan bu kavram, birok birey için özellikle de sektör alıőanları için hakim olunması gereken bir alandır zira rekreatif faaliyetlerin sektöre olan katkısı yadsınamaz boyutlara ulaőmıőtır.

Bu alıőmanın amacı özellikle uluslararası alanda bir anabilim dalı olarak oktan yerini almıő; Türkiye'de ise hem lisans hem de lisansüstü programlara gerek ders olarak eklenmiő gerekse söz konusu programlarda anabilim dalı olarak yerini almaya henüz baőlamıő olan rekreasyon kavramının bu programlara mensup öėrenciler tarafından ne Őekilde bilindiėinin saptanmasına yönelik kavramsal bir araőtırma yapmaktır.

YAZIN TARAMASI

Rekreasyon ve İlgili Olduėu Diėer Kavramlar

Serbest zaman ve rekreasyon kavramları birbiri ile i ie gemekte bu noktada da tanımlamalarda sorun ortaya ıkmaktadır. Zaman ierisinde sosyal, kültürel, politik ve dini beklentiler, deėerler ve buna benzer pek ok Őey deėiőmekte, söz

konusu deęişim ise bu kavramların yerel boyuttan küresel boyuta taşınması esnasında etkilerini hissettirmekte, aynı zamanda küreselleşme ile birlikte uluslararasılaşma da karmaşıklık konusunda etkili olmaktadır.

Akademik yazında, serbest zaman, “iş” ve “iş dışı” zaman baz alınarak tanımlanmaktadır. İş dışı zaman ise zorunluluklardan arta kalan zamanı ifade etmektedir (Jennings, 2007: 11). Başka bir deyişle, serbest zaman; “herhangi bir işe ayrılmamış, dinlenmekte ya da seçtiğimiz bir şeyi yapmakta özgür olduğumuz zaman parçası, boş ya da özgür zamandır. Var olmak için biyolojik olarak yapılması gerekenlerin (yemek, uyumak vs.) ya da yaşamı sürdürmek için zorunlu olan işlerin (çalışmak, okula gitmek vs.) ya da zorunlu olarak yapılan ve maddi karşılığı olan işlerin ötesindeki zaman olarak da kabul edilmektedir” (Brightbill, 1960: 4’ten aktaran Veal, 1992).

En basit hali ile rekreasyon ise “bireyin serbest zamanında katılmayı seçtiği deneyim ve faaliyetlere karşılık gelmektedir. Bu deneyimler ve faaliyetler kelimenin gerçek anlamı ile bireyi ‘yeniden yaratır’ ve birey günlük sorumluluklarını yeniden üstlenecek şekilde tazelenebilir” şeklinde tanımlanmaktadır (Ap, 1986: 167’den aktaran Veal, 1992). Mathieson ve Wall (1982:7’den aktaran Jennings, 2007:10)’a göre rekreasyon ise, “serbest zaman süresince gerçekleştirilen çeşitli faaliyetler”dir.

Türk Dil Kurumu (TDK)’na göre, rekreasyon; “insanların serbest zamanlarında, eğlence ve spor amacı ile gönüllü olarak katıldıkları etkinlikler ve bir bölgeyi insanların eğlenme, dinlenme amacıyla kullanabilecekleri bir duruma getirmedir”.

Başka bir kaynakta ise [rekreasyon](#); “yapay kurallar olmaksızın yapılan, fiziksel etkinliğe dayalı bir eğlence; kazanç amacı gütmeyen, çoğu zaman kişinin bedeni veya ruhunu da tazeleyen bir zaman geçirme yolu; güncel etkinlikler, stresler ve endişelerden farklı olması sonucu canlandırıcı” olarak tanımlanmaktadır (Vikipedi, Erişim Tarihi: 28.02.2012).

Saçın’a (1986:280’den aktaran Kiper, 2009:191) göre rekreasyon kelime anlamı olarak “dinlendirmek, eğlendirmek, canlandırmak” iken daha geniş anlamı ile “bireyin kendi isteęi ve içgüdüleri sonucu oluşan, bireyi fiziksel ve düşünsel yönden yenilemeyi amaçlayan, bireyin, toplumsal, ekonomik, kültürel olanakları ile yaşadığı toplumun yapısına da baęlı olarak serbest zamanda yapılan etkinlikler bütünü”dür.

Yukarıda yer alan kavramlardan da görüldüğü üzere, serbest zaman rekreatif faaliyetleri de içeren bir kavram olup, bileşenlerinden bir tanesi de rekreasyondur.

Zorba'ya (2008: 52-53) göre rekreasyonun kavram olarak gelişmesinin birden fazla fonksiyonu vardır; a) gerek üniversitelerin, gerek yerel yönetimlerin gerekse kulüplerin yaşam kalitesini artırmaya yönelik faaliyetleri hız kazanmakta bu da bireylerin kavram ile tanışmasını ve de yaşam kalitelerini artırmalarını sağlamaktadır. Bu kapsamda da sportif faaliyetler, eğlendirici oyunlar, eğitici ve bilgiye dayalı farklı oyun ve faaliyet seçenekleri sunulmaktadır, b) gelenek, görenek ve adetler doğrultusunda uygulanan yakın komşu ziyaretleri, oyun ve sohbetler, piknik gezileri, kabul günleri, park gezileri, hamam, sinema, tiyatro ve diğer sanatsal faaliyetler serbest zaman etkinliği oldukları gibi aynı zamanda toplum içi bazı gelenekleri devam ettirmektedir, c) alternatif spor turizmi içerisinde yer alan rekreasyon etkinlikleri (dağcılık, doğa yürüyüşleri, dağ bisikleti, rafting, yamaç paraşütü vb.) alternatif turizmin gelişmesine katkıda bulunmaktadır. Söz konusu katkının araştırılması da turizm sektörüne faydalıdır.

Tezcan (1982'den aktaran Kiper, 191-192) ise, rekreasyonun sağladığı faydaları kişisel ve toplumsal olarak sırasıyla iki boyutta değerlendirmektedir; a) bedensel, ruhsal, sosyal, psikolojik ve yaratıcılık bakımından aktiflik sağlamakta, ruhsal ve fiziksel sağlık gelişimi yaratmakta, bireye kendini ifade etme imkânı vermekte, yeni bilgi, beceri ve deneyimler kazandırmakta, yaratıcı gücü geliştirmekte, bireyi sosyalleştirmekte, bedensel ve ruhsal dinlenmeyi sağlamakta, çalışma başarısı ve iş verimini artırmaktadır, b) toplumsal dayanışma ve bütünlüğü sağlamakta, demokratik toplumun gelişmesini sağlamaktadır.

Rekreasyonun etkinlik alanları değerlendirildiğinde; müzik uğraşları, dans faaliyetleri, sanat / el becerileri, spor /oyun, sahne çalışmaları, açık hava etkinlikleri (kamp, piknik vb.) bahçe işleri, zihinsel oyunlar, hobi kulüpleri gibi diğer faaliyetlerdir. Rekreasyonun etkinlik alanları ise serbest zamanın türüne, süresine, katılımın şekline, iklime, ekonomik ve coğrafi duruma, toplumun kültürüne göre farklılaşabilmektedir (Tunçkol ve Çumralıgil, 2005:46).

Yazında Rekreasyon ve Rekreasyon Yönetimi

Ulusal yazında yapılan ilk çalışmalar serbest zaman üzerine yoğunlaşırken (Abadan,1966; Çubuk, 1984; Kılbaş, 1995; Özkökeli, 1998; Pulur, 2003; Tezcan, 1993), serbest (boş) zamanla birlikte rekreasyon kavramının da ele alındığı çalışmalar '85 sonrası ağırlıklı olarak da 90'lı yıllarda görülmeye başlamıştır (Karaküçük, 1999; Kiper, 2009; Mete ve Ağaoğlu, 2003; Sağcan, 1986; Zorba, 2008).

Ulusal yazında rekreasyon kavramının geçtiği arařtırmalardan bir tanesi de Kozak (1999) tarafından gerekleřtirilmiřtir. Arařtırma, uluslararası boyutta yayımlanan “Turizm”, “Rekreasyon” ve “Boř Zaman Deęerlendirilmesi” alanlarında yer alan akademik dergilerin makale denetleme, yayımlama kurallarına iliřkin saptamalar yapmıřtır.

Demir (2002), turizm ve rekreasyon faaliyetlerinin Trkiye’deki milli parklar zerine olumsuz evresel etki derecelerini ele alarak kavrama olumsuz boyutu aısından yaklařmıřtır.

Zorba (2008)’de rekreasyon kavramının geliřmesini, bilimsel olarak anlařılması iin ilkelerinin ğretilmesini ve yapılıř Őekillerinin ğretilmesini ele aldıęı alıřmasında Trkiye’de rekreasyon eęitiminin nemini irdelemiřtir.

Kiper (2009) ise niversite ęrencilerin rekreasyonel eęilim ve taleplerini belirledięi arařtırmasında ęrencilerin rekreasyon taleplerinin ncelikle kltrel, sportif ve doęaya ynelik, sosyal yn kuvvetli rekreasyonel tesisler ynnde olduęunu saptamıřtır.

Ttnc vd. (2011) ise yine niversite ęrencilerine ynelik bir arařtırma gerekleřtirmiř ve rekreasyon faaliyetlerine katılımı etkileyen unsurları irdelemiřtir.

Uluslararası yazına bakıldıęında rekreasyon kavramının ‘70’li yıllarda ele alınmaya bařladıęı, son yıllarda rekreasyon ynetimi zerine arařtırmaların yoęunlařtıęı grlmektedir (Cullis, 1979; Dennis and Zube, 1988; Ewert, 1987; Ewert and Hollenhorst, 1989, 1994; Godbey, 2009; Hardiman and Burgin, 2010; Jakkus and Shaw, 1997; Manning, 1999; McCool and Patterson, 2004; Melamed ve Samson, 1995; Mills, 1985; Needham and Rollins, 2005; Needham and Szuster, 2011; Ninomiya and Kikuchi, 2004; Ryan, 1991; Shuett, 1993; Stebbins, 1982; Weber, 2001; Whittaker and Shelby, 1988; Williams and Shaw, 2009).

Ulusal ve uluslararası yazında yerini alan rekreasyon kavramının nem kazanmasında yukarıda yer alan bilgiler doęrultusunda hem bireysel hem de toplumsal faydalar nemlidir. Turizm sektrnn serbest zaman deęerlendirme konusunda nemli bir arena olması ise bu alanda hizmet verecek rekreasyon konusunda bilgi sahibi ve deneyimli kalifiye elemanların donanımlı yetiřmeleri iin nem arz etmektedir. Bu bilinle son dnemde Trkiye’de de anabilim dalı olarak kabul gren rekreasyon ynetimi sektre iyi yetiřmiř profesyonel elemanlar yetiřtirmeyi nemsemenin yansımasıdır. Ancak kavramın ulusal anlamda yeni yeni gndeme gelmesi ve yksek ęretim kurumlarına nfuz etmesi ęrencilerin bu disiplin hakkında sahip oldukları bilgiyi de sorgulatmaktadır.

Zira bu alan hakkında yeterince bilgi sahibi olmayan öğrencilerin kendilerine kariyer hedefi olarak rekreasyon yönetimini seçmeleri söz konusu olmayacağı gibi alanın gelişmesi bu alanda kalifiye eleman açığı ile karşı karşıya kalacaktır. Müfredatlarında ders olarak ya da anabilim dalı olarak gerek lisans gerekse lisansüstü programlarda karşılaştıkları bu yabancı kavramın öneminin farkına varamayacak öğrencilerin yurtdışında son derece önemli olan ve geleceği olanaklarla donatılmış rekreasyon alanındaki kariyeri düşünmeyecekleri de açıktır.

Bu araştırma da öğrencilerin rekreasyon adı altında bir kariyeri düşünmelerine altyapı sağlayacak bilgi düzeylerini ölçmeye yönelik bir durum araştırması niteliği taşımaktadır. Dolayısıyla araştırmanın sorunsalı aşağıda yer aldığı şekilde belirlenmiştir;

“Rekreasyon kavramı” yükseköğretim kurumlarında turizm alanında eğitim alan öğrenciler tarafından bilinmekte midir?

ARAŞTIRMANIN YÖNTEMİ

Araştırma nitel araştırma yöntemi ile gerçekleştirilmektedir. Bu yöntemin tercih edilme nedeni durum tespitine yönelik olan arařtırmada sadece kavramsal bilginin ölçülüyor olması ve dolayısıyla tek bir soru ile gerçekleştirilmesidir. Araştırmanın evreni İzmir’de yer alan bir üniversitenin çatısı altında bulunan dört yıllık turizm eğitimi veren yüksekokul öğrencileri olarak belirlenmiş ve bu kapsamda arařtırmaya iki yüksekokul ve bir fakülte lisans öğrencileri dahil edilmiştir. Evreni, Turizm İşletmeciliği, Turizm işletmeciliği ve Otelcilik bölümlerinde okuyan 402 öğrenci oluştururken araştırmanın örneklemini 113 öğrenci oluşturmaktadır. Küme örnekleme yöntemi ile seçilmiş 1.,2. 3. ve 4. sınıf mensubu 113 öğrenciden arařtırmacılar tarafından yöneltilen ‘*Rekreasyon Nedir ?*’ sorusuna yanıt vermeleri istenmiş, elde edilen yanıtlar ise içerik analizine tabi tutulmuştur.

BULGULAR

İçerik analizi kapsamında elde edilen temalar ve temaları oluşturan kodlar aşağıda tablo 1’de frekans yüzdeleri ile birlikte yer almaktadır.

Arařtırmaya katılan 113 öğrencinin rekreasyonun anlamına ilişkin verdikleri yanıtlar düşündürücü bir tabloyu göz önüne sermektedir.

Tablo 1. Rekreasyon kavramı'na ait içerik analizi bulguları

<i>Temalar ve Kodlar</i>	<i>Frekans</i>	<i>Yüzde (%)</i>
<i>Boş Zaman Değerlendirme Aktivitesi Olarak Rekreasyon</i>		
Boş zaman değerlendirme	12	10,6
Eğlence vb aktivitelerle boş zaman değerlendirme	10	8,8
Gönüllü olarak boş zaman değerlendirme	7	6,2
Boş zamanları geliştirici ve rahatlatıcı seçeneklerle değerlendirme	5	4,4
Eğlence ve spor aktiviteleriyle boş zaman değerlendirme	4	3,5
Boş zamanlarda yeni bir buluş, başlangıçların yapıldığı faaliyet	1	0,9
Otel dışı boş zamanların değerlendirilmesi için aktiviteler de bulunma	1	0,9
Boş zaman yoktur, boşa geçen zaman vardır	1	0,9
<i>Giyinme Şekli Olarak Rekreasyon</i>		
İnsanın kendine yakışanı giymesi	1	0,9
Kreasyonun yeniden düzenlenmesi	2	1,8
<i>Eğlenme Şekli Olarak Rekreasyon</i>		
Eğlenme-Dinlenme	5	4,4
<i>Turizmde ait bir Kavram Olarak Rekreasyon</i>		
Turizm ile ilgili	3	2,7
Turizmde avcılık, fotoğrafçılık, spor alanları ile ilgili eğlenceler	1	0,9
Turizmde uzmanlık alanı	1	0,9
Turizmin gelişmesi için yaratılan farklı bir alan	1	0,9
<i>Eğitimle İlgili Kavram Olarak Rekreasyon</i>		
Üniversitede bir bölüm	3	2,7
Spor alanlarında verilen eğitim	1	0,9
<i>Restorasyon ve Çevre: Rekreasyon</i>		
Yenileme, yeniden yaratma, yeniden yapılandırma	20	17,7
Yenileme, yeniden yaratma, yeniden yapılandırma - Boş zaman değerlendirme	10	8,8
Çevre düzenlemeleri-Bir yeri geliştirmek için yapılan faaliyetler	4	3,5
<i>İşletmeler ile İlgili Kavram Olarak Rekreasyon</i>		
İşletme-Kurum, kuruluş için gerekli çalışmalar, yenilikçi faaliyetler	2	1,8
<i>Diğer</i>		
Fikrim yok	13	11,5
Bilmiyorum	4	3,5
Siz ne demek olduğunu daha iyi bilirsiniz	1	0,9
<i>Toplam</i>	<i>113</i>	<i>100</i>

Araştırmaya katılan 113 öğrencinin 20'si rekreasyon kavramını, restorasyon olarak algılamakta ve yenileme, yeniden yaratma, yeniden yapılandırma olarak ifade etmekte iken 10'u ise boş zaman değerlendirme faaliyeti olarak yenileme, yeniden yapılandırma, yeniden yaratma olduğunu ifade etmektedir. Çevre düzenlemesi olarak düşünen öğrenci sayısı ise 4'tür.

Restorasyon dışında rekreasyonun bir giyinme ve eğlenme şekli olduğunu ifade eden öğrenciler de ilginç kabul edilebilecek yanıt vermişlerdir. Toplamda

3 öđrenci, insanın kendine yakıřanı giymesi ve kreasyonun düzenlenmesi olarak yanıt vermekte 5 öđrenci sadece eğlenme ve dinlenme diyerek kavramın anlamına yakın ifade de bulunmaktadıř.

Turizm ile ilgili kavram olduđunu düşün en öđrenci sayısı toplamda 6 iken 3 öđrenci de eğitim ile ilgili bir kavram olduđunu dile getirmektedir. 2 öđrenci ise işletmelerdeki yenilikçi faaliyetlere atıfta bulunmuş, azımsanmayacak bir rakamla 18 öđrenci fikir beyan etmemiřtir. Söz konusu öđrencilerden birisinin yanıtı ise “*siz ne demek olduđunu daha iyi bilirsiniz*” arařtırmaya espri katan bir yanıt olmuřtur.

Arařtırmada boş zaman deđerlendirme faaliyeti olarak rekreasyonu tanımlayan öđrencilerin toplamda 40 olduđu görülmekte, bir öđrenci ise; “*boř zaman yoktur, bořa geöen zaman vardır*” diyerek felsefi bir yaklařımda bulunmakta ancak kavramı boş zaman ile iliřkilendirmeyi de ihmal etmemektedir.

TARTIřMA VE SONUÇ

Boř zamanın artması, bireylerin iř-yařam dengesini kurmaya yönelik boş zamanlarını kaliteli deđerlendirme eđilimleri ile birlikte gündeme oturan rekreasyonel faaliyetler akademik yazında da uluslararası ortamda yıllardır öalıřılmakta ulusal yazında ise son dönemlerde sıklıkla ele alınmaktadır. Bilim dünyasının önemini gündeme getirdiđi rekreasyon kavramı, bu ivme ile birlikte yükseköđretim kurumlarında da yer almaya bařlamıřtır. Gerek lisans gerekse lisansüstü programlarda adı anabilim dalı, bölüm ve/veya ders olarak geöen rekreasyon kavramı, dünyada ve Türkiye’de gittiköe öeröevesi genişleyen kariyer olanakları sunmaktadır. Turizm sektörünün ayrılmaz paröası olan rekreasyon ve yönetimi kuřkusuz alanında uzmanlařmış, bilgili ve deneyimli elemanlara ihtiyaö duymaktadır. Ancak turizm işletmeciliđi eğitim alan öđrencilerin sektörü sadece otel ve seyahat acentelerinden ibaret görmeleri bir anlamda kariyer planlarında sađlıksız deđerlendirmelere de neden olmakta ve onları sınırlandırmaktadır. Bu bilincin sađlanması için öđrencilerin rekreasyon konusunda bilgilendirilmeleri ve donanımlarının bu alanda artırılması gerekmektedir.

Bu arařtırma da bilgi donanımının sađlanması gereken öđrencilerin kavrama iliřkin bilgi düzeylerini ölçmeye yönelik olarak geröekleřtirilmiřtir. Lisans eğitimi alan farklı sınıflardaki turizm öđrencilerinden 113’üne ulařılmış, rekreasyonu tanımlamaları istenmiřtir. Arařtırmada boş zaman deđerlendirme faaliyeti olarak rekreasyonu tanımlayan öđrenci sadece 40 ile sınırlı kalmıř, kavramı kreasyon ve restorasyon ile karıřtıran öđrencilere rastlanmış, hatta konu hakkında fikir sahibi olmayan öđrencilerin de bulunduđu gözlenmiřtir.

Alınan yanıtlar lisans düzeyine gelmiş öğrencilerin kavram hakkında çok da bilgi sahibi olmadıklarını göz önüne sermektedir. Bunun nedeni rekreasyon kavramının genelde serbest zaman ile birlikte anılması, Türkiye gibi gelişmekte olan ülkelerde sağlanan olanakların sınırlı olması nedeni ile rekreatif faaliyetlerin gelişmemiş olması ya da açık hava faaliyetleri (piknik gibi) ile sınırlı kalması, kavramın günlük dilde çok fazla kullanılmıyor olması olarak kabul edilebilir.

Araştırma, önemli bir gerçeği gündeme getirmekte, Türkiye’de, dünyada kariyer olanaklarının çeşitli olduğu rekreasyon ve yönetimi konusunda yeterince bilgi sahibi olunmadığını göstermektedir. Oysa özellikle turizm eğitimi alan öğrencilerin konu hakkında daha ilk sınıflardan itibaren bilinçlendirmeleri ilerleyen safhalarda bilinçli kariyer planları yapmalarına da olanak sağlayacaktır.

Bu araştırma, öğrencilerin rekreasyon kavramına ilişkin bilgi düzeylerini saptamaya yönelik bir durum araştırması olarak özgün bir değer taşımaktadır. Ancak demografik bilgilerin de yer aldığı, sınıfa-cinsiyete göre bilgi düzeyinde farklılıkların irdelendiği ampirik çalışmalar yapılabileceği gibi, ulusal düzeyde rekreasyon eğitimi alan öğrencilerin algılarının yanısıra Türkiye’de ve dünyada rekreasyon faaliyetlerinin öğrenciler tarafından nasıl değerlendirildiğinin de irdeleneceği araştırmalar karşılaştırma yapabilme açısından yazına katkıda bulunacaktır.

KAYNAKÇA

- Abadan, M. (1966). *Türk Üniversite Öğrencilerinin Serbest Zaman Faaliyeti BZD Semineri*. İstanbul: HSEK Yayını.
- Curtis, JE. (1979). *Recreation Theory and Practice*. Saint Louis: Mosby Publishment.
- Çubuk, M. (1984). *Turizmin Dinlenme Eğlenme ve Boş Zaman Değerlendirme ile Bütünleşmesi, Yeniden Tanım Denemesi ve Turizmin Planlanmasında Sistemli Bir Yaklaşım*. İstanbul: Mimar Sinan Üniversitesi Yayınları.
- Demir, C. (2002). Turizm ve Rekreasyon Faaliyetlerinin Olumsuz Çevresel Etkileri: Türkiye’deki Milli Parklara Yönelik Bir Uygulama, *DEÜ İİBF Dergisi* 17(2): 93-117.
- Dennis, S. and Zube, E. (1988). Voluntary Association Membership of Outdoor Recreationists: An Exploratory Study, *Leisure Sciences*, 10: 229-245.
- Ewert, A. (1987). Recreation in the Outdoor Setting: A Focus on Adventure-Based Recreational Experiences, *Leisure Information Quarterly*, 14:5-7.
- Ewert, A. and S. Hollenhorst (1989). Testing the Adventure Model: Empirical Support for a Model of Risk Recreation Participation, *Journal of Leisure Research*, 21:124-139.
- Ewert, A. and S. Hollenhorst (1994). Individual and Setting Attributes of the Adventure Recreation Experience, *Leisure Sciences*, 16:177-191.
- Godbey G. (2009). *Outdoor Recreation, Health, and Wellness, Understanding and Enhancing the Relationship*. Washington: Resources for the Future.

- Hardiman, N. and Burgin, S. (2010). Adventure Recreation in Australia: A Case Study That Investigated the Profile of Recreational Canyoners, Their Impact Attitudes, and Response to Potential Management Options, *Journal of Ecotourism*, 9:36-44.
- Jakus, P. and Shaw, W. D. (1997). Congestion at Recreation Areas: Empirical Evidence on Perceptions, Mitigating Behaviour and Management Preferences, *Journal of Environmental Management*, 50:389-401.
- Karaküçük, S. (1999). *Rekreasyon (Boş Zamanları Değerlendirme (Üçüncü baskı)*. Ankara: Bağırğan Yayınevi.
- Karaküçük, S.(1997). *Rekreasyon Boş zamanları Değerlendirme Kavram, Kapsam ve Bir Araştırma*. Ankara: Seren Ofset.
- Kılbaş, S. (1995). *Gençlik ve Bos Zaman*. Adana: Ç. Ü Basımevi.
- Kiper, T. (2009). Namık Kemal Üniversitesi Ziraat Fakültesi (Tekirdağ) Öğrencilerinin Rekreasyonel Eğilim ve Taleplerinin Belirlenmesi, *Tekirdağ Ziraat Fakültesi Dergisi*, 6 (2): 191-201.
- Kozak, N. (1999). Dünya Genelinde "Turizm, "Rekreasyon", ve "Boş Zamanlar ve Değerlendirilmesi" Alanlarında Yayımlanmakta Olan Akademik Dergiler Üzerinde Bir Araştırma, *Türk Kültüphaneciliği*, 13(1): 5-27.
- Manning, R. E. (1999). *Studies in Outdoor Recreation: Search and Research for Satisfaction*. Corvallis: Oregon State University Press.
- Mathieson, A. and G. Wall. (1982). *Tourism: Economic, Physical, and Social Impacts*. New York: Longman'den aktaran Jennings, G. (2007). *Water-Based Tourism, Sport, Leisure, and Recreation Experiences*. UK: Elsevier Inc.
- McCool, S. F. and Patterson, M. E. (2004). Trends in Recreation, Tourism and Protected Area Planning. In W. C. Gartner, & D. Lime (Eds.). *Trends in Outdoor Recreation, Leisure, and Tourism*. Wallingford: CABI Publishing
- Melamed, S. and Samson. A. (1995). The Benefits of Personality-Leisure Congruence, Evidence and Implications, *Journal of Leisure Research*, 27(1): 25-40.
- Mete, B. ve Ağaoğlu, SA. (2003). Ondokuz Mayıs Üniversitesi Kurupelit Kampüsü Akademik ve İdari Personelin Rekreatif Aktivitelere Katılım ve Bakış Açılarının İncelenmesi, *Beden Eğitimi ve Sporda Sosyal Alanlar Kongresi Bildiriler Kitabı*, Ankara: 421-426.
- Mills, A. S.(1985). Participation Motivations for Outdoor Recreation: A Test of Maslow's Theory, *Journal of Leisure Research*, 17:184-199.
- Needham, M. D. and Rollins, R. B. (2005). Interest Group Standards for Recreation and Tourism Impacts at Ski Areas in the Summer, *Tourism Management*, 26: 1-13.
- Needham, M. D. and Szuster, B.W. (2011). Situational Influences on Normative Evaluations of Coastal Tourism and Recreation Management Strategies in Hawai'i, *Tourism Management*, 32: 732-740.
- Ninomiya, H and Kikuchi, H. (2004). Recreation Specialization and Participant Preferences Among Windsurfers: An Application of Conjoint Analysis, *International Journal of Sport and Health Science*, 2: 1-7
- Özkökeli, N. (1998). Ankara Emniyet Müdürlüğü Çevik Kuvvet Şube Müdürlüğü Birim Elemanlarının Boş Zamanları Üzerine Bir Araştırma (*Basılmamış Yüksek Lisans Tezi*). Gazi Üniversitesi Sağlık Bilimleri Enstitüsü.
- Ryan, C. (1991). *Recreational Tourism: A Social Science Perspective*. Londra: Routledge.
- Sağcan, M. (1986). *Rekreasyon ve Turizm*. İzmir: Cumhuriyet Basımevi'nden aktaran Kiper, T. (2009). Namık Kemal Üniversitesi Ziraat Fakültesi (Tekirdağ) Öğrencilerinin Rekreasyonel Eğilim ve Taleplerinin Belirlenmesi, *Tekirdağ Ziraat Fakültesi Dergisi*, 6 (2): 191-201.

- Schuett, M. (1993). Refining Measures of Adventure Recreation Involvement, *Leisure Sciences*, 15:205-216.
- Stebbins, R. (1982). Serious Leisure: A Conceptual Statement, *Pacific Sociological Review*, 25: 251-272.
- Pulur, A. (2003). Üniversitede Görev Yapan Öğretim Elemanları ve İdari Personellerin Boş Zamanlarını Sporla Değerlendirme Eğilimlerinin Araştırılması (Kırıkkale Örneği), *Beden Eğitimi ve Sporda Sosyal Alanlar Kongresi Bildiriler Kitabı*, Ankara: 427-432.
- Tezcan, M. (1982). *Sosyolojik Açından Bos Zamanların Değerlendirilmesi*. Ankara: A.Ü.Yayımlarından aktaran Kiper, T. (2009). Namık Kemal Üniversitesi Ziraat Fakültesi (Tekirdağ) Öğrencilerinin Rekreatif Eğilim ve Taleplerinin Belirlenmesi, *Tekirdağ Ziraat Fakültesi Dergisi*, 6 (2): 191-201.
- Tezcan, M. (1993). *Boş Zamanlar Sosyolojisi*. Ankara: Ankara Üniversitesi Eğitim Bilimleri Fakültesi Yayınları.
- Tunçkol, H.M. ve Çumralıgil, B.(2005). Selçuk Üniversitesindeki Akademik Personelin Rekreatif Faaliyetlerinin Değerlendirilmesi, *Beden Eğitimi ve Spor Bilimleri Dergisi*, 7(4): 45-51.
- Tütüncü, Ö., Aydın, İ., Küçükusta, D., Avcı, N. Ve Taş, İ. (2011). Üniversite Öğrencilerinin Rekreatif Faaliyetlerine Katılımını Etkileyen Unsurların Analizi, *Hacettepe Spor Bilimleri Dergisi*, 22(2):69-83.
- Weber, K. (2001). Outdoor Adventure Tourism: A Review of Research Approaches, *Annals of Tourism Research*, 28(2):360-377.
- Whittaker, D. and Shelby, B. (1988). Types of Norms for Recreation Impacts: Extending The Social Norms Concept, *Journal of Leisure Research*, 20(4), 261-273.
- Williams, A.M. and Shaw G. (2009). Future Play: Tourism, Recreation and Land Use, *Land Use Policy*, 26: 326-335
- Zorba, E. (2008).Türkiye’de Rekreatifliğe Bakış Açısı ve Gelişimi, *Gazi Haber Dergisi*, Eylül: 52-55

İNTERNET KAYNAKÇASI

- (1) Ap, J. (1986). Recreation Trends and Implications for Government. In R. Castle, D. Lewis & J. Mangan (eds) *Work, Leisure and Technology*. Melbourne, Longman Cheshire,167-183'den aktaran Veal, A. J. (1992). Definitions of Leisure and Recreation. *Australian Journal of Leisure and Recreation* 2(4): 44-52, Republished by School of Leisure, Sport and Tourism, University of Technology, Sydney, as Working Paper No. 4, Erişim: www.business.uts.edu.au/1st/research (15.03.2012).
- (2) Brightbill, C. K. (1960). The Challenge of Leisure. Englewood Cliffs, NJ, Prentice-Hall'dan aktaran Veal, A. J. (1992). Definitions of Leisure and Recreation. *Australian Journal of Leisure and Recreation* 2(4): 44-52, Republished by School of Leisure, Sport and Tourism, University of Technology, Sydney, as Working Paper No. 4, Erişim: www.business.uts.edu.au/1st/research (15.03.2012).
- (3) Türk Dil Kurumu, Rekreatiflik, Erişim: http://www.tdk.gov.tr/index.php?option=com_gts&arama=gts&guid=TDK.GTS.4f64d7cb9c9630.33531057 (28.02.2012)
- (2) Vikipedi, Kategori: Rekreatiflik, Erişim: <http://tr.wikipedia.org/wiki/Kategori:Rekreatiflik> (28.02.2012)

Çalıřma Saatleri ve Kapasite Yoksunluęu Perspektifinden Rekreasyon

Ali G. GÜVEN

T.C. Sakarya Üniversitesi
E-posta: aguven@sakarya.edu.tr

Gökhan TAŐDEVİREN

Endüstri Yüksek Mühendisi
E-posta: gokhantasdeviren@yahoo.com.tr

ÖZ

İnsanların boş zamanlarını deęerlendirmek için öncelikle boş zamana ihtiyaçları vardır. Bu çalışmada günümüzde gerek dünya genelinde gerekse Türkiye’de çalışma saatlerinin olması gerekenden uzun olduęu, uzun çalışma saatlerinin beklenildięi üzere üretim, çıktı ve kalite artışına yol açmadıęı vurgulanmıştır. Enteresan nokta son yüzyılda bilimsel ve teknolojik ilerleme hızla artarken bu durumun çalışma saatlerine yansımamasıdır. Dünya’ daki ortalama çalışma saati 20.yüzyılın başlarında 8 saat iken, yaşanan yoğun bilimsel ve teknolojik ilerlemeye rağmen, bugünde hala bu civarda seyretmesi paradoksal bir durum ortaya çıkartmaktadır. Rekreasyon faaliyetlerine aktif katılımı engelleyen bir dięer olgu “kapasite yoksunluęu” dur. Dünya yüzeyinde 2 milyar açlık sınırında insan yaşamaktadır. 3 milyar insan ise ancak temel ihtiyaçlarını karşılayabilecek düzeyde bir kapasiteye sahiptir. Dolayısıyla rekreasyon çalışmaları ancak kalan 2 milyar insanı ilgilendirmektedir. Bu rakamın artırılması gerektięi, en az rekreasyon faaliyetlerinin ne olması gerektięi konusu kadar -hatta belki de daha fazla- bir öneme ve öncelięe sahiptir

Anahtar sözcükler: Çalışma saatleri, boş zaman, kapasite yoksunluęu, paradoks.

GİRİŐ

Çalışmanın amacı ve temel hipotezi, uzun çalışma saatleri ve kapasite yoksunluęunun, insanların büyük çoęunluęunun, rekreasyon faaliyetlerine katılamamasının en önemli nedenleri olduęunu vurgulamaktır. Bildiride konu ile ilgili kavramlar açıklanarak bunlar rekreasyon ile ilişkilendirilmiştir.

Dünya genelinde ve Türkiye özelinde, çalışma saatlerinin uzun olduęu verilerle desteklenmiş, insanların potansiyellerini gerçekleştirebilmeleri için gerekli boş zamanın yaratılması için çalışma saatlerinin mutlaka düşürülmesi gerektięi üzerinde durulmuştur.

Rekreatif faaliyetlerin artırılmasının önündeki 2. büyük engel olarak “kapasite yoksunluğu” gösterilmiştir. Kapasite yoksunluğu kavramı gelir yetersizliğini de içine alan daha geniş bir tanımlamadır. Bu perspektifte, yoksulluk, standart yoksulluk ölçütü olan gelir azlığından çok temel kapasitelerden yoksunluk olarak görülmektedir.(Amartya Sen,2004:202)

Temel kapasiteler kavramı; gelir azlığı ile birlikte, ekonomik, sosyal, toplumsal, siyasal, kültürel tüm tercih ve seçenekleri (yapılabilirlikleri) de içine almaktadır. Kapasite yoksunluğu ile ilgili verilere dayanarak; iktisadi ve siyasal özgürlüklerin, genel sağlık ve temel eğitimin yetersiz olması gibi kapasite yoksunluk türlerinin giderilmesi halinde rekreasyon faaliyetlerinin artacağı vurgulanmıştır.

Bu konularla (çalışma saatleri ve kapasite yoksunluğu) ile ilgili veriler ışığında rekreasyon konusunda vurguyu “rekreasyon çalışmalarından” çok “rekreasyon faaliyetlerine katılabilir insan sayısı” üzerine kaydırmanın önemi üzerinde durulmuştur. Bu değerlendirmeler eşliğinde bulgular yorumlanmış ve öneriler getirilmiştir.

YÖNTEM VE TEORİK ÇERÇEVE

Çalışmada alan ile ilgili literatür taraması yapılmış, verilere ulaşılmış, bu verilere dayanarak hipotez ispatlanmaya çalışılmıştır. Çalışmanın başında, terminolojik birlikteliği (kavramsal birliktelik) sağlamak amacıyla bazı tanımların yapılması uygun görülmüştür:

Paradoks: Çelişik durum veya ifade; kendi içinde çelişkiliymiş gibi görünen mantıksal olarak kanıtlanamayan önerme.

Kapasite: Bir işi yapabilme yeteneğine sahip olmaktır. Yüzebilmek, okuyabilmek vb. Ancak Amartya Sen kapasiteyi sınırlayarak “değer verilen işlevleri başarabilme kabiliyeti” olarak tanımlar. Değer verme ve arzulama olgularını birbirinden ayırır. Değer ve arzunun önceliği 2 şekilde ortaya çıkar:

- a) x^j e değer veriyorum ve bundan dolayı onu arzuluyorum.
- b) x^j i arzuluyorum ve bundan dolayı ona değer veriyorum.

Birinci önerme, kapasite yaklaşımındaki “eyleyen insan ” varsayımına dayanırken, ikinci önerme, “faydacı” felsefenin “pasifist insan tipolojisine” atıfta bulunur. (Sen, 1985: 32). Sen’in yaklaşımında kapasite, bir “değer ölçüsü” niteliği taşımaktadır. Faydacılık, faydayı ölçü birimi olarak almasına karşılık, Sen’in yaklaşımında “kapasite düzeyi” değer ölçüsü olarak alınır ve bu nedenle doğal olarak amaç, faydayı artırmak değil, nihai olarak kapasiteyi artırmak olacaktır.

Bařka bir ifadeyle, aralar (gelirler, kaynaklar gibi) yerine, bu aralarla amalara (uzun ve saėlıklı bir hayat, insanca yařama řartları gibi) ulařılıp ulařılmadığına bakılarak deėerlendirme yapılmaktadır.

Kapasite Yoksunluėu: Sadece gelir azlığı ile tanımlanamayan, temel kapasitelere eriřme (temel eėitim, genel saėlık, temiz suya ulařma gibi) yoksunluėu.

ALIřMA SAATLERİNİN REKREASYONA ETKİSİ

Dünya genelinde alıřma saatlerinin uzunluėu rekreasyon faaliyetlerine ayrılan zamanı kısıtlayan bir etken olarak karřımızda duruyor. Özellikle son 50 yılda bilimde ve teknolojiye tüm insanlık tarihinin toplamından fazla geliřme oldu. İřgücü verimliliėi sürekli artıř gösteriyor. Fakat alıřma saatlerinde beklenen düřüřler gerekleřmiyor. Tüm dünyada yılda 700 ün üzerinde arařtırma yapan insan kaynakları danıřmanlık firması Mercer' in 2011 yılında yaptıėı ve 16 ayrı ülkeyi kapsayan, (oėu G-20 ülkeleri) haftalık alıřma saatlerinin karřılařtırıldıėı alıřmada bu ülkelerdeki haftalık alıřma saatleri ortalaması 40-41 olarak ortaya ıkıyor. Kanunlar erevesinde ve sözleşmelerle belirlenen iř süreçleri için referans kaynak durumundaki Evrensel Yan Hak ve İstihdam İlkeleri (Worldwide Benefit&Employment Guidelines) raporuna dayandırılan analiz sonuçlarına göre Fransa 35 saat ile en düşük ortalama alıřma saatine sahip ülke iken, Türkiye'de bu rakamın 45, Hindistan' da 48 olduėu görülüyor. (Mercer, 2011)

Yine ILO nun (International Labour Organisation-Uluslararası alıřma Örgütü) Labortsa 2000-2008 Hours of Work rakamlarına göre de bu periyotta, dünya genelinde alıřma saatlerinde anlamlı bir düřüřün olmadığı görölmektedir . Örneėin, Türkiye'de 2000 yılında 46.5 olan haftalık alıřma saati ortalaması 2008 de 49.7 ye ıkmiřtır. Benzer durumlar dünyadaki diėer ülkeler için de gerçelidir. Bu rakam in için 2003 de 45.4 iken 2008 de 44.6, Fransa için 38.95 olan ortalama rakam 2008 de 37.55 olarak gerekleřmiřtir. Fransa'nun görece düşük alıřma saatlerine sahip olması son yıllardaki bir kazanım deėil, daha öncelerde saėladıėı bir bařarıdır.

Hotels-Restaurants, Construction (İnřaat), Wholesale and Retail Trade,Rapair (Tamir) gibi sektörlerde ise insan haklarına aykırı alıřma saatlerinin olduėunu görüyoruz. 2008 yılı Hotels-Restaurants sektöründe ortalama alıřma saati, Türkiye' de 62.2, in'de 50.7, Fransa'da 40.6; Construction (İnřaat) sektöründe sırasıyla 52.2 , 48.2 , 37.4 ; Repair (Tamir) sektöründe ise sırasıyla 57.8 , 49.6, 38.2 saat olarak karřımıza çıkmaktadır. Dünya' da en düşük alıřma saatlerine sahip Fransa'da bile rakamlar bilimsel ve teknik ilerlemenin ok uzaėında iken bu

sektörlerde Türkiye rakamları haftalık 62 , 57, 52 saat gibi inanılmaz yüksek boyutlardadır. Bu yüksek rakamlar bu sektörlerde çalışan insanların çalışma, yeme-içme ve uyuma dışında ,hemen hemen hiç boş zamanlarının kalmadığını gösteriyor. Bu kadar uzun saatler çalışan insanların, bırakın rekreatif faaliyetlere katılarak potansiyellerini ortaya çıkarmalarını; insanca yaşadıklarını söylemek bile zordur. (ILO-Labortsa Hours of Work)

Tablo 1: ILO Labortsa-Türkiye' de çalışma saatleri

<i>Toplam (Kadın ve Erkek)</i>	2000	2001	2002	2003	2004	2005	2006	2007	2008
Toplam	46.5	48.6	48.7	48.7	49.3	51.4	51.3	49.3	49.7
A-B	37.4	43.4	42.8	42.2	42.9	44.9	43.3	40.7	40.5
C-Q	51.6	51.7	51.8	51.9	52.5	54.0	54.1	51.8	52.4
A Agriculture, Hunting and Forestry	40.4	45.9	45.6	45.1	46.0	48.2	47.4		
B Fishing		40.7	40.1			41.3	39.0		
C Mining and Quarrying	47.4	48.3	48.1	48.3	51.5	51.9	51.5	50.7	52.3
D Manufacturing	51.3	51.4	51.9	52.2	52.1	53.7	54.0	51.8	52.8
E Electricity, Gas and Water Supply	43.7	43.1	43.5	43.1	42.1	45.0	46.0	43.5	45.3
F Construction	51.3	51.1	49.8	50.7	52.2	53.4	54.3	51.9	52.2
G Wholesale and Retail Trade; Repair of Motor Vehicles, Motorcycles and Personal and Household Goods	56.6	57.0	57.9	57.5	58.0	59.8	59.8	57.0	57.8
H Hotels and Restaurants	63.1	63.1	63.5	62.4	63.6	65.1	65.0	62.2	62.2
I Transport, Storage and Communications	53.5	54.0	52.8	53.4	55.1	56.2	56.0	53.8	53.4
J Financial Intermediation	43.5	44.3	45.0	44.8	43.3	45.9	45.5	43.3	45.1
K Real Estate, Renting and Business Activities	50.2	50.6	50.6	50.2	50.2	51.4	51.3	48.9	49.9
L Public Administration and Defence; Compulsory Social Security	44.8	44.3	44.7	44.8	44.9	46.6	45.7	43.7	44.8
M Education	37.5	37.4	36.8	37.3	37.3	38.4	38.9	37.0	38.7
N Health and Social Work	44.3	45.0	44.3	44.6	45.0	46.1	46.1	44.8	46.0
O-Q	52.2	52.6	51.7	51.9	54.2	52.4	53.2	51.1	51.2
P Households with Employed Persons									

Kaynak: <http://www.ilo.org/global/statistics-and-databases/lang--en/index.htm> den Labortsa- database of labour statistics/ by country/ Turkey/ 4A Hours of Work

Tablo 2: ILO Labortsa- Çin'de alıřma saatleri

<i>Total men and women</i>	2000	2001	2002	2003	2004	2005	2006	2007	2008
Total	45.4	45.5	47.8	47.3	45.5	44.6			
A-B	44.1	42.9	42.9	41.9	38.2	37.6			
C Mining and Quarrying	44.1	45.4	47.5	47.8	46.1	45.2			
D Manufacturing	46.4	46.9	51.1	50.4	49.4	47.9			
E Electricity, Gas and Water Supply	42.2	42.4	43.4	43.5	43.2	43.0			
F Construction	48.4	48.0	51.6	51.3	49.7	48.2			
G Wholesale and Retail Trade; Repair of Motor Vehicles, Motorcycles and Personal and Household Goods	49.2	50.1	52.5	52.5	50.9	49.6			
H Hotels and Restaurants	50.1	49.1	53.9	54.4	52.1	50.7			
I Transport, Storage and Communications	46.1	46.5	49.9	50.0	49.1	48.1			
64	43.1	43.6	45.6	46.3	45.1	45.4			
J Financial Intermediation	41.1	41.7	42.4	42.6	42.4	42.3			
K Real Estate, Renting and Business Activities	46.3	45.2	45.8	46.4	45.0	44.5			
73	42.2	42.2	42.7	42.5	42.2	42.3			
70	42.2	42.4	45.8	45.8	45.7	44.9			
L Public Administration and Defence; Compulsory Social Security	40.9	41.1	42.2	42.0	41.8	41.5			
M Education	41.0	41.1	42.3	42.4	41.7	41.5			
92				46.3	46.8	45.2	45.4		
93	47.5	47.0	52.3	52.1	50.2	49.0			
Q Extra-Territorial Organizations and Bodies									

Kaynak: <http://www.ilo.org/global/statistics-and-databases/lang--en/index.htm> den Labortsa- database of labour statistics/ by country/ China/ 4A Hours of Work

Bu rakamlar dnya genelinde hala alıřma saatlerinin yksek olduėunu, rekreasyon faaliyetlerinin oėaltılabilmesi ve dolayısıyla bireylerin potansiyellerini ortaya koyma fırsatlarının arttırılması iin kısıtlanması gerektiėini ortaya koyuyor.

İlgin veri, alıřma saatlerinin ok uzun olduėu dřnlen in'de bu rakamın Trkiye'nin altında olmasıdır. 2011 de in 44.6, Trkiye 49.7 ortalama alıřma saatine sahip grnyor. (ILO-Labortsa Hours of Work). ILO'nun 2008 sonrası verileri bulunmadıėı iin 2011 yılı iin Mercer'in arařtırmasına bakarsak ortalama alıřma saatinin in iin 40, Trkiye iin 45 e dřtė grnyor.(Mercer 2011). in'in her iki veride de Trkiye'den daha kısa ortalama alıřma saatlerine sahip olması lkemiz aısından bu konuda bazı adımlar atılması gerektiėini ortaya ıkarmaktadır.

Tablo 3: ILO Labortsa- Fransa'da çalışma saatleri

Total men and women	2000	2001	2002	2003	2004	2005	2006	2007	2008
Total	38.95	38.36	38.28	36.63 ³	37.06	37.30	37.24	37.49	37.55
A-B	40.40	40.18	38.88	38.09 ³	37.85	37.87	37.87	38.17	38.38
C-Q		38.33	37.68	36.61 ³	37.05	37.29	37.23	37.48	37.52
A Agriculture, Hunting and Forestry				37.31	37.29	37.43	37.45	37.65	37.79
B Fishing				57.52	55.86	51.13	52.71	50.89	57.10
C Mining and Quarrying	39.98	39.28	38.24	35.99 ³	36.56	38.05	40.15	41.70	37.86
D Manufacturing	38.63	37.93	37.40	36.19 ³	36.78	37.05	37.05	37.20	37.35
E Electricity, Gas and Water Supply	36.64	36.65	36.28	34.35 ³	35.78	35.78	35.68	36.05	36.31
F Construction	39.58	38.96	38.11	36.98 ³	37.24	37.50	37.28	37.33	37.41
G Wholesale and Retail Trade; Repair of Motor Vehicles, Motorcycles and Personal and Household Goods	39.59	39.01	38.05	37.45 ³	37.77	37.76	37.84	37.91	38.04
H Hotels and Restaurants	42.52	41.61	41.04	40.79 ³	40.46	41.74	40.57	41.14	40.26
I Transport, Storage and Communications	39.43	38.11	37.92	36.95 ³	37.29	37.63	38.03	38.16	38.40
J Financial Intermediation	39.58	38.55	38.26	36.50 ³	37.37	37.33	37.59	37.69	38.02
K Real Estate, Renting and Business Activities	40.08	39.60	38.85	37.25 ³	38.13	38.47	38.29	38.24	38.39
L Public Administration and Defence; Compulsory Social Security	39.60	39.40	37.83	36.84 ³	37.05	37.35	36.99	37.60	37.61
M Education				32.79	33.39	33.76	33.35	34.20	33.67
M-Q	37.31	36.81	36.50	35.48 ³	35.83	36.00	35.91	36.31	36.23
N Health and Social Work				36.55	36.86	36.79	36.76	37.10	37.09
O Other Community, Social and Personal Service Activities				36.48	36.62	37.00	37.47	37.38	37.03
P Households with Employed Persons				37.50	36.93	37.90	37.89	36.84	37.49

Kaynak: <http://www.ilo.org/global/statistics-and-databases/lang--en/index.htm> den Labortsa- database of labour statistics/ by country/ USA/ 4A Hours of Work

Çalışma saatlerinin arttırılmasının, beklenildiği gibi üretim, çıktı ve kalite artışına yol açmadığı biliniyor. Görüntüleme çözümlerinde dünyada önemli bir firma olan Canon'un 2011 yılında ICM adlı araştırma şirketine, Avrupa'nın 18 ülkesinde 5500 ofis çalışanı üzerinde yaptırdığı, çalışanların davranış ve tecrübelerini mercek altına alarak, verimliliğini etkileyen faktörlerin belirlendiği araştırma, ofis çalışanlarının, zamanlarının %75 inde tam kapasite ile çalıştıklarını, işyerinde geçirdikleri zamanın ¼ ünde ise verimsiz olduklarını ortaya koymuştur. Çalışma saatlerinin uzamasının, facebook, twitter gibi iş harici sosyal paylaşım ağlarının kullanımını arttırdığı gözlemlenmiştir. Bu veriler, çalışma saatlerindeki artışların üretim artışına yol açmadığı, tam tersine verimsiz çalışmaya sebep olarak, çıktı azalmasına dahi yol açabileceğini göstermektedir. (Canon, 2011)

Çalıřma saatlerinin azaltılması istihdama da olumlu bir etki yapacak, ÷lkele-
rin büyük çoğunluęu için en önemli sorun olarak duran işsizlikle daha kolay
mücadele edilebilecektir. Basit bir hesapla dünyada yaklaşık 4 milyar çalışabilir
insan bulunduęunu, istihdamın 1.5 milyar olduęunu kabul edersek, çalışma
saatlerinin 8 den 4 e indirilmesi 3 milyar kişiye istihdam sağlanması anlamına
gelecektir.

İçinde bulunduęumuz teknoloji düzeyi çalışma saatlerinde azaltmaya gidil-
mesini mümkün kılacak durumdadır. Teknoloji hızla ilerlemektedir, Teknoloji
ve bilimdeki ilerlemeler zaten üretim artışını beraberinde getirmektedir. Burada
daha çok üzerinde durulması gereken nokta işgücü verimliliğinin daha da arttı-
rılması olabilir. Gelişmiş ÷lkelerde işgücü verimliliğinin hemen hemen istenen
boyutlara geldiğini söylemek mümkünse de, gelişmekte olan ÷lkeler ve özelli-
kle gelişmemiş ÷lkeler için hala büyük bir sorun teşkil ettiği gör÷lmektedir. Örneğin
Türkiye' deki işgücü verimliliği ABD ve Almanya' nın yaklaşık dörtte
birdir. Bunun sebebi oradaki insanların daha çalışkan olmasından değil, işgücü
verimliliği konusuna çok daha fazla önem verilmesindedir. Burada yapılması
gereken, işgücü verimliliğini arttırmak için çalışanların yetenek ve becerilerini
artırmanın yollarının bulunmasıdır. Çalışma saatleri ne kadar uzatılırsa uzatıl-
sın, bilgi ve becerisi artırılmayan bir çalışanın performansının artmayacağı bi-
linmelidir. Bu nedenle kurum içi ve kurum dışı eğitimler sağlanarak çalışanların
performansları artırılmalıdır. Tüm bunların sonucunda çalışma saatlerinin azal-
tılması üretim ve çıktı sayısında bir azalmaya yol açmayacak, -hatta verimlilik
arttığı için fazlalaşacak- üretimde azalma olmayınca bu işverenler için de bir
yük teşkil etmeyecektir. Çalışma saatlerinin azalması da insanların potansiyelle-
rini gerçekleştirebilmeleri için daha fazla zamana sahip olmaları anlamına gele-
cek, dolayısıyla daha fazla rekreatif faaliyetlere katılabilmelerine olanak sağla-
yacaktır.

KAPASİTE YOKSUNLUĞUNUN REKREASYON FAALİYETLERİ ÜZERİNDEKİ ETKİSİ

İnsanların rekreasyon faaliyetlerine katılabilmesi için gerekli olan bir diğer
önemli faktör yaşam standardı ya da kapasitesidir. Dünya üzerindeki insanların
yaklaşık 3/4 ünün en basitinden sinema, tiyatro, spor faaliyetlerini izleme veya
katılma gibi basit rekreasyon faaliyetlerine katılabilmek için yeterli gelir ve ka-
pasitelere sahip olmadığı tahmin edilmektedir. İnsan yaşamında özgürlük ka-
dar önemli bir kavram yoktur. İçine rekreasyon faaliyetlerini de alan bireysel
eylem özgürlüğü, bize sağlanan siyasal, toplumsal ve iktisadi fırsatlar tarafın-
dan kaçınılmaz bir biçimde sınırlanır ve kısıtlanır. Karşı karşıya olduęumuz

sorun sadece gelirlerin artırılmasıyla çözülecek bir mesele değildir, diğer fırsatların da (örneğin temel eğitim fırsatı) sağlanması zorunludur. Rekreasyonla ilişkilendirirsek; örneğin parasal geliri ortalamasının üstünde bir kişiyi düşünelim, fakat bu kişi temel eğitim almamış, yetersiz bir kültürel ortamda büyümüş olsun. Muhtemelen bu kişi sinema, tiyatro gibi rekreatif faaliyetlerden -yeterli geliri olmasına rağmen- okuyamaz olmama veya birikim yetersizliği nedeniyle zevk almadığından yararlanamayacaktır. Türetirsek spor kültürü gelişmediğinden spor faaliyetlerine katılmayacak, okuma kültürü olmadığından kitap okumayacak, bu faaliyetlere katılmadığından da yaşamını daha dar bir çerçevede sürdürmek zorunda kalacaktır.

Kapasite yoksunluğu kavramı gelir yetersizliğini de içine alan daha geniş bir tanımlamadır. Bu perspektifte, yoksulluk*, standart yoksulluk ölçütü olan gelir azlığından çok temel kapasitelerden yoksunluk olarak görülmelidir.(Amartya Sen,2004:202)

Bu temel kapasiteler kavramı; gelir azlığı ile birlikte, ekonomik, sosyal, toplumsal, siyasal, kültürel tüm tercih ve seçenekleri (yapılabilirlikleri) de içine almaktadır. Tüm bu kapasitelerin gelişimi insani gelişimi sağlar.

İnsani gelişme ne sağlar? Toplumsal fırsatların yaratılması insan kapasitelerinin ve yaşam kalitesinin artışına doğrudan bir katkı sağlar. Sağlık hizmetlerinin, eğitimin, toplumsal güvenliğin vb. artması yaşam kalitesine ve bu kalitenin artışına doğrudan katkıda bulunur. Görece düşük gelirli de olsa, herkese sağlık hizmeti ve eğitim güvencesi veren bir ülkenin, tüm nüfusun yaşam uzunluğu ve kalitesi bakımından, dikkat çekici sonuçlar sağlayabildiğini gösteren pek çok bulgu vardır. İnsani gelişmenin ödülleri, yaşam kalitesindeki doğrudan yükselişin oldukça ötesine geçer ve insanın üretici yeteneklerini ve böylece geniş bir paylaşım temelinde iktisadi büyümeyi de etkiler. Okuyamazlık ve hesap yapabilmek, (Japonya ve Tayland' a kadar çeşitli örneklerde görülebileceği gibi) kitlelerin iktisadi büyüme sürecine katılımlarına yardımcı olur. Küresel ticaret fırsatlarını kullanmak için "usulüne uygun üretimin" yanı sıra "kalite kontrolü" de gayet hayati olabilir ve okuyamaz olmayan ya da hesap yapamayan çalışanların bunu başarmaları ve sürdürmeleri zordur. Ayrıca iyi beslenmenin yanı sıra gelişmiş sağlık hizmetlerinin de işgücünün daha üretken olmasını ve daha iyi ödüllendirilmesini sağladığına dair önemli bulgular vardır. (Sen,2004: 202-203)

Amartya Sen' in geliştirdiği kapasite yaklaşımı ile yoksulluk kavramına yeni bir bakış açısı gelmiştir. Kapasite yaklaşımı, insanların ne yapabilecekleri ve ne olabilecekleri üzerine odaklanarak neo-liberal ve faydacı yaklaşımlardan temel bir farklılık göstermektedir. Sen'e göre, faydacı bilgisel temele dayanan iktisat

kuramının en büyük açmazı, normatif zihinsel ölçümlere dayanmasıdır. Başka bir ifadeyle, Geleneksel Faydacı yaklaşımda, “fayda” basit biçimde mutluluk veya hazzın, bazen de arzuların karşılanması olarak tanımlanır. (Sen,2004: 67). Bu yaklaşım dolayısıyla, kişilerin talep fonksiyonları birbirlerinden bağımsız olarak düşünülmüş ve kıyaslama imkânı mümkün olmamıştır.

Refah iktisadı da bu sorunu ancak dışlayıcı bir yaklaşımla çözüme yoluna gitmiştir. Sen’e göre refah iktisadı, kişilerarası fayda karşılařtırmalarının dışlanmasıyla daha da yoksullaşmıştır (Sen,2004: 58). Sözü geliři, bir vergi politikasının faydacı nedenlerle haklı olduğunu söylemek, kazananların hazlarının kaybedenlerinkine göre daha ağır bastığını söylemektir. Faydacılık açısından böyle bir karşılařtırma yapmanın hiçbir bilimsel temeli yoktur. (Barry, 2003: 136). Oysa, kapasite ve özgürlükler açısından, vergi politikalarının kapasiteyi kısıtlayıcı veya genişletici etkileri göz önünde bulundurularak belli düzeyde bir karara varılabilir. Tam bu noktada, kapasite yaklaşımı bireysel refahı, gelire bağılı tatmin duygusu yerine, özgürlüğe bağılı ihtiyaçların karşılanabilmesi olgusuna taşımakta ve böylece karşılařtırma ve kıyaslama yapma olanağına bir kapı aralanmış olmaktadır.

Arrow’a göre de, klasik refah ekonomisinin önermeleri, faydayı temele alan refahçı terimlerle ifade edildiğı için, bu konunun fayda dışındaki birçok boyutu ihmal edilmektedir. Sen, geliřtirmiş olduğı kapasite yaklaşımıyla klasik refahçı önermelerin bu tür basitleřtirici sınırlamalarına köklü eleřtiriler getirerek önemli açılımlar sağlamıştır (Arrow, 1995: 7).

Konuya eğitim yönünden bakan Dreeze ve Saran’a göre, refah düzeyini arttırmayı esas alan politikalar, reel kişisel gelirden farklı göstergeleri de dikkate almaldırlar. Faydacı refah teorisinin yaklaşımı açısından eğitim harcamaları için aranan “sosyal tercih” desteğini bulmak zordur. Oysa kapasite yaklaşımının çoğulcu deęerlendirmesi, “sosyal tercih” eğitim-öğretim harcamalarından yana olmasını gerektirecektir. Arařtırma bulguları göstermiştir ki bu yönde yapılan tercihler, kişisel gelirleri yükseltmiş ve aynı zamanda bu gelirler sahip olunan kapasiteler sayesinde hayat kalitesini yükseltmiştir. (Dreeze ve Saran,1995: 183-187)

Yine bir örnek verecek olursak, ortalamanın üzerinde bir gelire sahip olup, önlenebilir bir hastalığı olan bir kişi düşünelim. Bu kişi ortalamanın üzerinde bir geliri olmasına rağmen, hastalık masraflarını karşılayamaz durumda olabilir. Bazı hastalıklarda tedavi süreci için gereken meblağlar, görece iyi bir gelire sahip birçok kişinin bile üstesinden gelemeyeceğı boyutlarda olabiliyor. Verem tedavisi örnek olarak verilebilir. Uzun bir süreç gerektirir fakat günümüzde

önlenebilir nitelikte bir hastalıktır. Bu kişinin ülkesinde devlet, genel sağlık hizmetlerini sağlamada yetersiz ise, bu insan, kapasite yoksunluğu (temel sağlık hizmetlerinin yetersizliği) nedeniyle hem çalışma hayatına katılamayacak, dolaşısıyla üretime katkı sağlayamayacak, hem de rekreasyon faaliyetlerinin dışında kalacaktır. Devletlerin, ülke yurttaşlarının tümünün gelirini, her türlü hizmeti kendisi sağlayabilecek bir düzeye getirmesi olanaksız iken, herkesi genel sağlık hizmetlerinden karşılıksız ya da geliri ölçüsünde asgari bir pay alarak yararlandırması doğrultusunda bir politika uygulaması hiç de zor değildir. Bu yolla sağlığına kavuşan kişi hem üretime katılarak devletin sırtındaki kendi yükünü alacak, hem de potansiyelini gerçekleştirmesine olanak sağlayacak rekreasyon faaliyetlerine olanak bulabilecektir.

*Bu yoksulluk anlayışı için bkz. Amartya Sen, *Poverty and Famines* (Oxford Calerendon Press,1981) ve *Values and Development* (Cambridge, Mass.: Harvard University Press, 1984)

Kapasite yoksunluğu açısından Türkiye'yi Dünya ile kıyasladığımızda, yine ortalamanın altında büyüklüklerle karşılaşmaktayız. Birleşmiş Milletler teşkilatının 2011 yılı İnsani Gelişmişlik İndeksi (Human Development Index) sıralamasında Türkiye 187 ülke arasında 92. sırada yer almaktadır. Çok Yüksek Derecede İnsani Gelişmişlik (Very High Human Development), Yüksek Derecede İnsani Gelişmişlik (High Human Development), Orta Derecede İnsani gelişmişlik (Medium Human Develeopment), Düşük İnsani Gelişmişlik (Low Human Development) olmak üzere ülkelerin 4 farklı gruba ayrıldığı indekste, Türkiye'nin Yüksek Derecede İnsani Gelişmişler grubunun sonlarında yer aldığı görülmektedir. İndeks, Uzun Yaşam Süresi Beklentisi (Life Expactancy at Birth), Ortalama Eğitim Süresi (Means Years of Schooling), Eğitim Süresi Beklentisi (Expected Years of Schooling), Kişi Başına Düşen Milli Gelir (Gross National Income-GNI-Per Capita) gibi kriterler gözönüne alınarak hazırlanmıştır. Norveç'in 1. olduğu sıralamada, borç batağındaki Yunanistan 29, Güney Kıbrıs 33, kimsenin yerini bilmediği Trinidad and Tobago 62, siyasi karışıklığın had safhada olduğu Libya 64, kardeş ülke denilen Azerbeycan ise 91. sırada ve hemen Türkiye'nin üstünde yer almaktadır. (Tablo 4: İnsani Gelişmişlik İndeksi-2011-Human Development Index 2011)

Tablo 4. 2011 yılı İnsanı gelişmişlik endeksi (Türkiye'nin 2011 yılında sıralamadaki yeri)

TABLE 1 Human Development Index and its components								
HDI rank	Human Development Index (HDI) Value	Life expectancy at birth (years)	Mean years of schooling (years)	Expected years of schooling (years)	Gross national income (GNI) per capita (constant 2005 PPP \$)	GNI per capita rank minus HDI rank	Nonincome HDI Value	
83	Ecuador	0.720	75.6	7.6	14.0	7,589	9	0.776
84	Brazil	0.718	73.5	7.2	13.8	10,162	-7	0.748
85	Saint Vincent and the Grenadines	0.717	72.3	8.6	13.2	8,013	1	0.766
86	Armenia	0.716	74.2	10.8	12.0	5,188	22	0.806
87	Colombia	0.710	73.7	7.3	13.6	8,315	-4	0.752
88	Iran, Islamic Republic of	0.707	73.0	7.3	12.7	10,164	-12	0.731
89	Oman	0.705	73.0	5.5 ^m	11.8	22,841	-50	0.671
90	Tonga	0.704	72.3	10.3 ^b	13.7	4,186	26	0.808
91	Azerbaijan	0.700	70.7	8.6 ^m	11.8	8,666	-10	0.733
92	Türkiye	0.699	74.0	6.5	11.8	12,246	-25	0.704
93	Belize	0.699	76.1	8.0 ^m	12.4	5,812	9	0.766
94	Tunisia	0.698	74.5	6.5	14.5	7,281	2	0.745
MEDIUM HUMAN DEVELOPMENT								
95	Jordan	0.698	73.4	8.6	13.1	5,300	9	0.773
96	Algeria	0.698	73.1	7.0	13.6	7,658	-5	0.739
97	Sri Lanka	0.691	74.9	8.2	12.7	4,943	12	0.768
98	Dominican Republic	0.689	73.4	7.2 ^b	11.9	8,087	-13	0.720
99	Samoa	0.688	72.4	10.3 ^m	12.3	3,931 ^a	22	0.788
100	Fiji	0.688	69.2	10.7 ^b	13.0	4,145	18	0.781
101	China	0.687	73.5	7.5	11.6	7,476	-7	0.725

Kaynak: http://hdr.undp.org/en/media/HDR_2011_EN_Tables.pdf sayfa 7

Yıllar itibariyle Türkiye'nin insani gelişmişlik endeksindeki durumuna baktığımızda, 2000 yılında 0,634 olan katsayı 2011 yılında az bir ilerlemeyle 0,699 seviyesine gelmiştir. 2006-2011 arasında Türkiye, ülke sıralamasında sadece 2 basamak ilerleyebilmiştir. (Tablo 5: İnsani Gelişmişlik İndeksi trendleri (1980-2011-Human Development Index trends 1980-2011))

Lüksemburg'da 50.557, krizdeki Yunanistan'da ise 23.747 \$'dır. İnsani gelişmişlik endeksinde 92. sırada bulunan Türkiye'nin kişi başına milli gelir rakamlarında görece iyi bir durumda olduğunu söyleyebiliriz. Buradan da yine, sadece milli gelir rakamlarına bakarak bir ülke hakkında yorum yapılmasının ne kadar yanıltıcı olabileceğini görüyoruz. (Tablo 1: Human Development Index-GNI per capita).

2011 yılı kişi başına düşen milli gelir (GNI per capita) rakamlarına baktığımızda Türkiye'nin 12.246 \$ ile Avrupa ülkelerinin tamamından daha düşük bir gelire sahip olduğunu görüyoruz. Örneğin, Norveç'te bu rakam 47.552 \$'dır.

Tablo 5. 2011 Yılı İnsanı gelişmişlik endeksi (Türkiye'nin 1980-2011 yılları arası gelişim tablosu)

TABLE 2	Human Development Index trends, 1980–2011												
		1980	1985	1990	1995	2000	2005	2008	2009	2010	Average annual 1980–2011		
83	Ecuador	0.591	0.636	0.668	0.695	0.716	0.718	0.720	0	0	0.64	0.59	0.69
84	Brazil	0.549	0.600	0.665	0.692	0.708	0.715	0.718	3	1	0.87	0.86	0.69
85	Saint Vincent and the Grenadines	0.715	0.717	..	-1
86	Armenia	0.643	0.689	0.712	0.714	0.716	-3	0	0.99
87	Colombia	0.550	0.594	0.652	0.675	0.702	0.707	0.710	4	1	0.83	0.85	0.77
88	Iran, Islamic Republic of	0.437	0.534	0.636	0.671	0.703	0.707	0.707	2	-1	1.57	1.35	0.97
89	Oman	0.694	0.703	0.704	0.705	-2	0
90	Tonga	..	0.649	0.681	0.696	0.701	0.703	0.704	-5	0	..	0.39	0.30
91	Azerbaijan	0.699	0.700	..	0
92	Turkey	0.463	0.558	0.634	0.671	0.690	0.696	0.699	2	3	1.34	1.08	0.90
93	Belze	0.619	0.651	0.668	0.689	0.696	0.698	0.699	-3	-1	0.39	0.34	0.42
94	Tunisia	0.450	0.542	0.630	0.667	0.692	0.698	0.698	3	-1	1.43	1.21	0.94
MEDIUM HUMAN DEVELOPMENT													
95	Jordan	0.541	0.591	0.646	0.673	0.694	0.697	0.698	1	-1	0.83	0.80	0.70
96	Algeria	0.454	0.551	0.624	0.667	0.691	0.696	0.698	2	0	1.40	1.13	1.03
97	Sri Lanka	0.539	0.583	0.633	0.662	0.680	0.686	0.691	2	1	0.80	0.81	0.80
98	Dominican Republic	0.532	0.577	0.640	0.658	0.680	0.686	0.689	2	2	0.83	0.84	0.67
99	Samoa	0.657	0.676	0.685	0.686	0.688	-6	0	0.43
100	Fiji	0.566	0.624	0.668	0.678	0.685	0.687	0.688	-5	-3	0.63	0.47	0.27
101	China	0.404	0.490	0.588	0.633	0.674	0.682	0.687	6	0	1.73	1.62	1.43

Kaynak: http://hdr.undp.org/en/media/HDR_2011_EN_Tables.pdf sayfa 11

Bir ülkenin gelişmişliğini değerlendirirken, kişi başına milli gelir rakamlarının bir ölçü vermekle beraber yeterli olmadığı genel kabul gören bir olgudur. Kişi başına milli gelir kadar, bu gelirin nasıl dağıldığı da çok önemlidir. Bireyleri arasında milli gelirini iyi dağıtamayan ülkelerde toplam gelirdeki artış fazla bir şey ifade etmemektedir. Milli gelir dağılımını ölçmek için kullanılan ölçülerden en yaygın olanı “Gini Katsayısı”dır. 0 ile 1 arasında değer alan bu katsayıda 0’a yaklaştıkça gelir dağılımı düzelmekte, 1’e yaklaştıkça bozulmaktadır. Türkiye, ABD ve Latin Amerika ülkelerinde gelir dağılımının bozuk olduğu, Avrupa ülkelerinde ise daha adil olduğu verilerden anlaşılmaktadır. 2011 yılında Türkiye için bu katsayı 39.7, ABD için 40.8, Arjantin için 52.1 iken; Norveç için 25.8, Almanya için 28.3, Yunanistan için 34.3 olduğu görülmektedir. Gelirin adil dağıtılmadığı bir ülkede rekreasyon faaliyetlerinden yararlanabilenlerin sayısı da görece düşük olacaktır. (Tablo 6: Inequality-Adjusted Human Development index- Eşitsizliğe göre düzenlenmiş İnsani gelişmişlik indeksi). Gelir ve gelir dağılımı verileri ile konumlandırmayı böyle yaptıktan sonra rekreasyon faaliyetlerine katılım için gelirin tek ölçü olamayacağını bir kez daha tekrar etmekte fayda vardır. Hastalık, yaşlılık, kültür düzeyinin ve eğitim düzeyinin yetersizliği gibi konular da gelir kadar önemlidir.

Tablo 6. 2011 Yılı İnsanı gelişmişlik endeksi (Türkiye'nin 2011 yılı Eşitsizliğe Göre Düzenlenmiş İnsanı Gelişmişlik Endeksi'ndeki yeri)

HDI rank	Inequality-adjusted Human Development Index													
	Human Development Index (HDI)		Inequality-adjusted HDI			Inequality-adjusted life expectancy index		Inequality-adjusted education index		Inequality-adjusted income index		Quintile income ratio	Income Gini coefficient	
	Value	2011	2011	2011	2011	Loss (%)	Value	Loss (%)	Value	Loss (%)	Value	Loss (%)	2000-2011 ¹	2000-2011 ¹
85	Saint Vincent and the Grenadines	0.717	0.710	14.0
86	Armenia	0.716	0.639	10.8	13	0.728	14.9	0.710	6.5	0.504	10.8	4.5	30.9	
87	Colombia	0.710	0.479	32.5	-24	0.731	13.7	0.515	22.8	0.292	53.9	24.8	58.5	
88	Iran, Islamic Republic of	0.707	0.701	16.1	7.0	38.3		
89	Oman	0.705	0.776	7.2		
90	Tonga	0.704	0.712	13.8		
91	Azerbaijan	0.700	0.620	11.4	11	0.636	20.6	0.615	8.3	0.610	4.5	5.3	33.7	
92	Türkiye	0.699	0.542	22.5	-2	0.742	12.8	0.423	27.4	0.506	26.5	8.0	39.7	
93	Belize	0.699	0.776	12.2	17.2	..		
94	Tanzania	0.698	0.523	25.2	-7	0.751	12.6	0.396	38.7	0.480	21.8	8.0	40.8	
MEDIUM HUMAN DEVELOPMENT														
95	Jordan	0.698	0.565	19.0	5	0.732	13.1	0.551	22.4	0.449	21.1	6.3	37.7	
96	Algeria	0.698	0.716	14.5	6.1	..	
97	Sri Lanka	0.691	0.579	16.2	9	0.785	9.4	0.558	17.9	0.442	20.8	6.9	40.3	
98	Dominican Republic	0.689	0.510	25.9	-9	0.707	16.0	0.451	26.8	0.417	33.8	12.2	48.4	
99	Samoa	0.688	0.717	13.4	
100	Fiji	0.688	0.676	13.0	
101	China	0.687	0.534	22.3	-1	0.730	13.5	0.478	23.2	0.436	29.5	8.4	41.5	
102	Turkmenistan	0.686	0.520	28.7	7.9	
103	Thailand	0.682	0.537	21.3	2	0.768	10.1	0.490	18.0	0.411	34.0	15.0	53.6	
104	Suriname	0.680	0.518	23.8	-3	0.678	15.0	0.508	20.1	0.403	34.9	..	52.8	

Kaynak: http://hdr.undp.org/en/media/HDR_2011_EN_Tables.pdf sayfa 15

Yine World Economic Forum'un 2010-2011 The Global Competitiveness Report (Global Rekabet Gücü Raporu) verilerine göre rekabet gücünde Türkiye, ülkelerin 5 kategoriye ayrıldığı sınıflandırmada 3. Grupta yer almakta, sıralamada ise 139 ülke arasından 61. sırada bulunmaktadır. Rekabet etmekte yetersiz olan ülke teknoloji üretmiyor demektir. Teknoloji üretemeyen ülkelerin ise verimliliği artırıp rekreasyon faaliyetleri için boş zaman yaratması mümkün değildir. (Tablo 7-8: Global Competitiveness Report-2011)

Tablo 7. 2011 yılı Türkiye'nin gelişmişlik düzeyi

Table 3: List of countries/economies at each stage of development

Stage 1	Transition from 1 to 2	Stage 2	Transition from 2 to 3	Stage 3
Bangladesh	Algeria	Albania	Bahrain	Australia
Benin	Angola	Argentina	Barbados	Austria
Bolivia	Armenia	Bosnia and Herzegovina	Chile	Belgium
Burkina Faso	Azerbaijan	Brazil	Croatia	Canada
Burundi	Botswana	Bulgaria	Ecuador	Cyprus
Cambodia	Brunei Darussalam	Cape Verde	Hungary	Czech Republic
Cameroon	Egypt	China	Latvia	Denmark
Chad	Georgia	Colombia	Lithuania	Finland
Côte d'Ivoire	Guatemala	Costa Rica	Costa Rica	France
Ethiopia	Guyana	Dominican Republic	Poland	Germany
Gambia, The	Indonesia	Ecuador	Puerto Rico	Greece
Ghana	Iran, Islamic Rep.	El Salvador	Slovak Republic	Hong Kong SAR
Honduras	Jamaica	Jordan	Taiwan, China	Iceland
India	Kazakhstan	Lebanon	Trinidad and Tobago	Ireland
Kenya	Kuwait	Macedonia, FYR	Uruguay	Israel
Kyrgyz Republic	Libya	Malaysia		Italy
Lesotho	Morocco	Mauritius		Japan
Madagascar	Paraguay	Mexico		Korea, Rep.
Malawi	Qatar	Montenegro		Luxembourg
Mali	Saudi Arabia	Namibia		Malta
Mauritania	Sri Lanka	Panama		Netherlands
Moldova	Swaziland	Peru		New Zealand
Mongolia	Syria	Romania		Norway
Mozambique	Ukraine	Russian Federation		Portugal
Nepal	Venezuela	Serbia		Singapore
Nicaragua		South Africa		Slovenia
Nigeria		Thailand		Spain
Pakistan		Tunisia		Sweden
Philippines		<u>Türkiye</u>		Switzerland
Rwanda				United Arab Emirates

Kaynak: <http://www.weforum.org/issues/global-competitiveness>

Tablo 8. 2011 yılı Global Rekabet Endeksi
Table 4: Global Competitiveness Index 2010–2011 rankings and 2009–2010 comparisons

Country/Economy	GCI 2010–2011		GCI 2010–2011 rank among 2009 countries	GCI 2009–2010 rank *	Country/Economy	GCI 2010–2011		GCI 2010–2011 rank among 2009 countries	GCI 2009–2010 rank *
	Rank	Score				Rank	Score		
Bahrain	37	4.54	37	38	Bolivia	108	3.64	104	120
Thailand	38	4.51	38	36	Cambodia	109	3.63	105	110
Poland	39	4.51	39	46	Guyana	110	3.62	106	104
Cyprus	40	4.50	40	34	Cameroon	111	3.58	107	111
Puerto Rico	41	4.49	41	42	Nicaragua	112	3.57	108	115
Spain	42	4.49	42	33	Tanzania	113	3.56	109	100
Barbados	43	4.45	43	44	Ghana	114	3.56	110	114
Indonesia	44	4.43	44	54	Zambia	115	3.55	111	112
Slovenia	45	4.42	45	37	Tajikistan	116	3.53	112	122
Portugal	46	4.38	46	43	Cape Verde	117	3.51	n/a	n/a
Lithuania	47	4.38	47	53	Uganda	118	3.51	113	108
Italy	48	4.37	48	48	Ethiopia	119	3.51	114	118
Montenegro	49	4.36	49	62	Paraguay	120	3.49	115	124
Malta	50	4.34	50	52	Kyrgyz Republic	121	3.49	116	123
India	51	4.33	51	49	Venezuela	122	3.48	117	113
Hungary	52	4.33	52	58	Pakistan	123	3.48	118	101
Panama	53	4.33	53	59	Madagascar	124	3.46	119	121
South Africa	54	4.32	54	45	Malawi	125	3.45	120	119
Mauritius	55	4.32	55	57	Swaziland	126	3.40	n/a	n/a
Costa Rica	56	4.31	56	55	Nigeria	127	3.38	121	99
Azerbaijan	57	4.29	57	51	Lesotho	128	3.36	122	107
Brazil	58	4.28	58	56	Côte d'Ivoire	129	3.35	123	116
Vietnam	59	4.27	59	75	Nepal	130	3.34	124	125
Slovak Republic	60	4.25	60	47	Mozambique	131	3.32	125	129
Türkiye	61	4.25	61	61	Mali	132	3.28	126	130
Sri Lanka	62	4.25	62	79	Timor-Leste	133	3.23	127	126
Russian Federation	63	4.24	63	63	Burkina Faso	134	3.20	128	128
Uruguay	64	4.23	64	65	Mauntania	135	3.14	129	127
Jordan	65	4.21	65	50	Zimbabwe	136	3.03	130	132
Mexico	66	4.19	66	60	Burundi	137	2.96	131	133
Romania	67	4.16	67	64	Angola	138	2.93	n/a	n/a
Colombia	68	4.14	68	69	Chad	139	2.73	132	131
Iran, Islamic Rep.	69	4.14	n/a	n/a					

Kaynak: <http://www.weforum.org/issues/global-competitiveness>

SONUÇLAR VE YORUM

Bu çalışmanın amacı, insanların rekreasyon faaliyetleri yoluyla potansiyellerini gerçekleştirmeleri önündeki en büyük engellerin “uzun çalışma saatleri” ve “kapasite yoksunluğu” olduğunu göstermektir. Rekreatif faaliyetlerin, toplumun geneline yayılması ancak çalışma sürelerinin düşürülmesi ve kapasite (özgürlük) yoksunluğu biçimlerinin ortadan kaldırılması veya azaltılması yoluyla sağlanabilir.

Toplanan veriler analiz edildiğinde Dünya genelinde çalışma saatlerinin, rekreatif faaliyetleri kısıtlayıcı düzeyde olduğu görülmüştür. Türkiye açısından konuya yaklaşacak olursak çalışma saatlerinin Dünya ortalamasının üstünde olduğu sonucuyla karşılaşıyoruz. ILO (Uluslararası Çalışma Örgütü verilerine göre özellikle sanayi, otel ve restoran işletmeciliği, inşaat ve tamircilik gibi alanlarda günlük çalışma saatlerinin 12-14 saate, haftalık 60 saate kadar çıktığını görüyoruz. Tüm bu verilerden hareketle, Türkiye’de çalışma saatlerinin hem

azaltılması gerektiđini, hem de mevcut kanunla belirlenmiř alıřma saatlerine - ki bu 45 saattir ve hali hazırda ok fazladır- uyulup uyulmadıđının sıkı bir řekilde denetlenmesinin rekreasyon faaliyetlerine ayrılacak zamanın artırılması ynnde hayati bir neme sahip olduđunu syleyebiliriz. zellikle saydıđımız bu 4 sektrde ve genelde kayıt dıřı alıřma ok yaygındır. Dolayısıyla bu mcadelede kayıt dıřının azaltılması ynnde alıřmalara da ciddi oranda ihtiya vardır. Ayrıca alıřma saatlerinin azaltılması iin iřgc verimliliđinin de artırılması gerektiđi vurgulanmıřtır.

Kapasite yoksunluđu ile rekreasyonu iliřkilendirmeden nce kapasite yoksunluđu kavramına aıklık getirdik. Kapasite yoksunluđu kavramı gelir yeter-sizliđini de iine alan daha geniř bir tanımlamadır. Bu perspektifte, yoksulluk, standart yoksulluk lt olan gelir azlıđından ok temel kapasitelerden yoksunluk olarak grlmelidir.(Amartya Sen,2004:202) Bu temel kapasiteler kavramı; gelir azlıđı ile birlikte, ekonomik, sosyal, toplumsal, siyasal, kltrel tm tercih ve seenekleri (yapılabilirlikleri) de iine almaktadır. Tm bu kapasitele-rin geliřimi, insani geliřmiřliđi sađlar. İnsani geliřmiřlik de iinde rekreasyon faaliyetlerinin de bulunduđu tm insani faaliyetlerin yapılabilirliđini ve sayısını artırır. Tm bu kapasitelerin geliřimi ile dođuřtan gelen bir ihtiya olan “potan-siyelini gerekleřtirme” imkanı artar.

Kapasite yoksunluđunu lmek iin zellikle Birleřmiř Milletler Teřkilatının hazırladıđı İnsani Geliřmiřlik İndeksi (Human Development Index) den yararlanılmıřtır. Uzun Yařam Suresi Beklentisi (Life Expectancy at Birth), Ortalama Eđitim Suresi (Mean Years of Scholing), Eđitim Suresi Beklentisi (Expected Years of Scholing), Kiři Bařına Dřen Milli Gelir (Gross National Income-GNI- Per Capita) gibi kriterler gznne alınarak hazırlanan indekste Trkiye’nin geliřmiř lkelerin tamamının, geliřmekte olan lkelerin ise bir ođunun gerisinde 92. Sırada yer aldıđı grlmektedir. Bor batađındaki Yunanistan 29, Gney Kıbrıs 33, kimsenin yerini bilmediđi Trinidad -Tobago 62, siyasi karıřıklıđın had safhada olduđu Libya 64, kardeř lke denilen Azerbeycan’ın ise 91. sırada ve hemen Trkiye’nin stnde yer aldıđı gznne alınırsa durumun vahameti daha net grlebilir. Dnya’ nın 16. byk ekonomisi olarak vnmeden nce diđer temel parametrelere de bakmak da fayda vardır. (Tablo 1: İnsani Geliřmiřlik İndeksi-2011-HDI-Human Development Index 2011)

Kapasite yoksunluđu aısından kiři bařına milli gelir ve gelir dađılımı rakamlarına da bakılmıřtır. Kiři bařına dřen milli gelir HDI 2011 verilerine gre Trkiye 12.246 \$ ile geliřmekte olan lkeler arasında grece iyi bir konumda olmasına karřın rneđin krizdeki Yunanistan (23.747 \$) ile karřılařtırılacak olursa

Dünya ortalamasının bir hayli altındadır. Gelişmiş ülkeler ortalaması 35.000 \$ civarındadır. Gelir azlığı rekreaktif faaliyetleri kısıtlayıcı en temel kapasite yoksunluklarından biridir. Bu göz önünde bulundurulursa kişi başına düşen milli gelir rakamının artırılması gerektiği ortadadır.(Tablo 1:Human Development Index- GNI per capita).

Bir ülkenin gelişmişliğini değerlendirirken, kişi başına milli gelir rakamlarının bir ölçü vermekle beraber yeterli olmadığı üzerinde durulmuştur. Kişi başına milli gelir kadar, bu gelirin nasıl dağıldığı da çok önemlidir. Bireyleri arasında milli gelirini iyi dağıtamayan ülkelerde toplam gelirdeki artış fazla bir şey ifade etmemektedir. Milli gelir dağılımını ölçmek için kullanılan ölçülerden en yaygın olanı "Gini Katsayısı" na göre (0 ile 1 arasında değer alan bu katsayıda 0'a yaklaştıkça gelir dağılımı düzelmekte, 1'e yaklaştıkça bozulmaktadır) ,Türkiye 39.7 ile görece gelir dağılımı bozuk ülkeler arasında yer almaktadır. Bu oran Norveç'te 25.8, Almanya' da 28.3, Yunanistan' da 34.3 seviyelerindedir. Gelirin adil dağıtılmadığı bir ülkede rekreasyon faaliyetlerinden yararlanabilenlerin sayısı düşük olacaktır. Buradan kişi başına düşen milli gelir miktarını artırmak kadar, gelir dağılımının düzeltilmesi yönünde uygulanacak politikalara da ihtiyaç olduğu sonucuna varılabilir.

Sonuç olarak temel kapasitelerin ve fırsatların artırılması yoluyla sağlanacak kalkınma ve özgürlük için, daha fazla sosyal politikalara ihtiyaç olduğunu söyleyebiliriz. Bunlar, genel sağlık hizmetlerinin yaygınlaştırılması, temel eğitimin sağlanması, bireylere daha fazla iktisadi fırsatlar yaratılması gibi temel konularda anlamlı iyileştirmelere gidilmesini; daha adil bir toplum oluşumu için gerekli hukuk sisteminin oluşturulması ve doğuştan gelen bir ihtiyaç olan insani özgürlüğün hiçbir istisna olmadan herkes için eşit oranda sağlanmasını da (özellikle siyasi özgürlük) içine alan radikal önlemleri de zorunlu kılan sorunlar olarak karşımızda durmaktadır.

KAYNAKÇA

- Arrow, K.J. (1995). A Note on Freedom and Flexibility, iç: Kaushik Basu, Prasanta K. Pattanaik ve Kotaro Suzumura (Ed.), *Choice, Welfare and Development*. Oxford: Clarendon, Pres.
- Barry, N; (2003), *Modern Siyaset Teorisi*. Ankara: Liberte yayınları.
- Dreze, J. ve Saran M. (1995). Primary Education and Economic Development in China and India: Overview and Two Case Studies, iç. Kaushik Basu, Prasanta K. Pattanaik ve Kotaro Suzumura. (Ed). *Choice, Welfare and Development*. Oxford: Clarendon Press.
- Sen, A. (1981), *Poverty and Famines*. Oxford: Clarendon Press
- Sen, A. (1984) *Values and Development*. Cambridge, Mass: Harvard University Press
- Sen, A. (1985), *Commodities and Capabilities*. Holanda: Elsevier Science Publishers

Sen, A. (1992), *Inequality Reexamined*. Harvard University Press

Sen, A. (2004), *Özgürlükle Kalkınma*. İstanbul: Ayrıntı Yayınları

İNTERNET KAYNAKÇASI

Mercer 2011 arařtırması için <http://www.kobitek.com/makale.php?id=220>

Canon 2011 arařtırması için <http://www.kobitek.com/makale.php?id=200>

IOC Olimpik Dayanışma Programlarının Herkes İçin Spor Anlayışı Çerçevesinde Rekreatif Aktiviteler ile İlişkisi

Pınar GÜZEL

T.C. Celal Bayar Üniversitesi,
Beden Eğitimi ve Spor Yüksekokulu
E-posta: pnruguzel@yahoo.com

Müberra ÇELEBİ

T.C. Abant İzzet Baysal Üniversitesi,
Beden Eğitimi ve Spor Yüksekokulu
E-posta: muberracelebi@hotmail.com

ÖZ

Bireylerin dolayısıyla da toplumların fiziksel ve zihinsel yönden sağlıklı yetişebilme-leri için fiziksel aktivite kaçınılmaz bir gerçektir. Olimpik Dayanışma Programlarının gerçekleřtirmek istediđi amaçlarından birisi de sadece elit sporcu kesimine destek vermek deđil, sporun her düzeyde ve her kesim yapıldıđı sağlıklı bir ortamı yaratabilmektir. Bu dođrultuda arařtırmanın amacı; IOC'nin uyguladıđı Olimpik Dayanışma Programlarını, "Herkes İçin Spor" anlayışı çerçevesinde inceleyerek, programların rekreatif etkinlikler ile olan ilişkisini ortaya koymaktır. Arařtırmada, nitel arařtırma teknikleri kullanılarak, Olimpik Dayanışma Programları rekreatif etkinlikler boyutunda incelenmiş ve veri toplama yöntemi olarak, "görüşme" yaklaşımı kullanılmıştır. Görüşmeler, 14–17 Haziran 2010 tarihleri arasında, Finlandiya'da düzenlenen "13. Dünya Herkes İçin Spor Kongresi"ne katılan, Ulusal Olimpiyat Komitelerinin temsilcileri ile Türkiye Millî Olimpiyat Komitesi aracılığı ile ulařılan, Ulusal Olimpiyat Komiteleri'nde resmi görev yapan çalışanlar olmak üzere toplam 17 katılımcı ile yapılmıştır. Görüşme verileri yazıya geçirilerek düzenlenmiş, anlamlı veriler saptanarak temalar çıkartılmış, temalar arası ilişkiler belirlenerek arařtırma sorusunun altında organize edilmiştir. Ortaya çıkartılan temalardan elde edilen veriler organize edilerek arařtırma sonuçları yazılmıştır. Olimpik Dayanışma Programları içerisinde yer alan HIS anlayışı çerçevesinde rekreatif aktivitelere ilişkin görüşlerinin analizi sonucunda, "çevresel sürdürülebilir gelişim", "HIS programları", "kültür", "Olimpik Hareket, Olimpik Deđerler ve Olimpik Eğitim", "eđitim, okul, beden eđitimi ve spor" katılımcıların belirttiđi ortak temalar olarak ortaya konmuřtur.

Anahtar sözcükler: Rekreasyon, rekreatif etkinlikler, herkes için spor, olimpik dayanışma programları.

GİRİŞ

Günümüzde gerek artan ekonomik, kültürel ve sosyal ihtiyaçlar gerekse teknolojik gelişimlere ayak uydurma çabası beraberinde yoğun, yorucu ve monoton bir yaşam tarzı ortaya çıkarmıştır. Bu durumdan bedenen ve ruhsal olarak uzaklaşmak isteyen insanlar serbest zaman etkinliklerinin ortaya çıkmasına

sebepler olmuřlardır. Kendilerini yenilemek, dinlenmek ve eęlenmek adına yaptıkları etkinlikler yařam tarzlarında bu ynde deęiřim eęilimine yol amıřtır.

Olimpik Anlayıřın, temelinde ‘‘Herkes iin Spor’’ felsefesi yer almaktadır. Son yıllarda Olimpik Hareketin uluslararası dzeyde en yetkili organı olan Uluslararası Olimpiyat Komitesi’nin (IOC)’nin abalarının da ‘‘Herkes iin Spor’’ kavramını yeniden canlandırmak ynnde olduęu bilinmektedir. Bu baęlamda IOC’nin temel grevlerinden biri de ‘‘Sporu her dzeyde ve her yerde yaymak’’ tır. Bu grevini yerine getirebilmek iin yapmıř olduęu ok eřitli alıřmalar, projeler ve eylemler kendi bnyesinde oluřturduęu komisyonlarca yrtlmektedir. Bu komisyonlardan birisi de ‘‘Olimpik Dayanıřma Komisyonu’’ (Olympic Solidarity Commission)’dur. Olimpik Dayanıřma Komisyonu (OSC)’nun kurulması sreci 1960’lı yıllarda bařlamıřtır. Daha sonra eřitli ařamalardan gemiř ve son olarak 1981 yılında IOC’ye baęlı bir komisyon olarak gnmze kadar alıřmalarını srdrmřtr.

Saęlıklı ve kaliteli bir yařam sren bireylerin dolayısıyla da toplumların var olabilmesi iin fiziksel aktivite kaınılmaz bir gerektir. Olimpik Dayanıřma Programlarının gerekleřtirmek istedięi amalarından birisi de sadece elit sporcu kesimine destek vermek deęil, sporun her dzeyde ve her kesim yapıldıęı saęlıklı bir ortamı yaratabilmektir. Bu doęrultuda arařtırmanın amacı; IOC’nin uyguladıęı Olimpik Dayanıřma Programlarını, ‘‘Herkes iin Spor’’ anlayıřı erevesinde inceleyerek, programların rekreatif etkinlikler ile olan iliřkisini ortaya koymaktır. Bu amaca ulařabilmek iin, lkelerin spora yn veren kurumlarının bařında gelen Ulusal Olimpiyat Komitesi (NOC)’nin alıřanlarının grřlerine bařvurulmuř ve uygulanan programlar ve amaları hakkında genel bir deęerlendirme yapılmaya alıřılmıřtır.

Arařtırmanın nemi

Son zamanlarda ‘‘obezite’’, ‘‘eęitimin nitelięi’’ ve ‘‘yařam kalitesi’’ tm dnyanın dikkatini eken ve tartıřılmakta olan konular arasında yer almaktadır. Bu alanlarda yapılan kurumsal ve bilimsel alıřmalar ve alınan tedbirler artmıřtır. Bugn toplumumuzda, zellikle genlerde grdğmz řiddet, cinayet, hırsızlık, okuldan nefret etme, madde baęımlılıęı, tembellik, ařırı řiřmanlık, mutsuzluk vb. birok problem hem lke, hem aile hem de eęitimciler olarak karřı karřıya kalınan ve yařam kalitesini olumsuz ynde etkileyen unsurlar olarak karřımıza ıkmaktadır (Yılmaz 2005; Gzel ve Ark. 2009; elebi 2009; Kaya 2011). Bu baęlamda serbest zaman anlayıřı iinde rekreasyon programları tm bu sorunları nleyecek ve yařam kalitesini arttıracak nemli bir yaklařım olarak dřnlmelidir. Spor tm bunları gerekleřtirmek iin nemli bir aratır. Spor

yöneten en üst düzey kurum olarak IOC'nin dolayısıyla da Olimpik Dayanışma'nın bu tür rekreasyon programlarına destek sağlaması kaçınılmazdır.

YÖNTEM

Araştırmada, nitel araştırma teknikleri kullanılarak, Olimpik Dayanışma Programları rekreatif etkinlikler boyutunda incelenmiştir. Araştırmada nitel araştırma modeli katılımcıların düşüncelerini, deneyimlerini, beklentilerini, önerilerini ve endişelerini ortaya çıkarmada etkili olacağı düşünüldüğü için tercih edilmiştir.

Araştırmanın Evren ve Örnekleme (Katılımcılar)

14-17 Haziran 2010 tarihleri arasında, Finlandiya'da yapılan "13. Dünya Herkes İçin Spor Kongresi"ne katılan Ulusal Olimpiyat Komitesi temsilcileri ile Türkiye Milli Olimpiyat Komitesi aracılığı ile çevrimiçi ulaşılan, Ulusal Olimpiyat Komiteleri'nde resmi görev yapan çalışanlar, araştırmanın örneklemini oluşturmuşlardır. Bu kişiler konuyla yakından ve güncel olarak ilgilenen şahıslar olmaları nedeniyle örnekleme oluşturmuşlardır. Bu araştırmada, "13. Dünya Herkes için Spor Kongresinin" seçilmesinin nedeni IOC ve NOC'lar tarafından görevlendirilen üst düzey yöneticilerin bu kongreye katılım göstermesidir. Katılımcıların konu hakkında bilgi sahibi olması araştırmanın güvenilirliğini destekleyeceği düşünülmüştür.

Veri Toplanması ve Görüşme Formunun Hazırlanması

Araştırmada veri toplama yöntemi olarak, "görüşme" yaklaşımı kullanılmıştır. Bu araştırmada yapılan yüz yüze görüşmeler, 14-17 Haziran 2010 tarihleri arasında, Finlandiya'da düzenlenen "13. Dünya Herkes İçin Spor Kongresi"ne katılan, Ulusal Olimpiyat Komitelerinin temsilcileri ile Türkiye Milli Olimpiyat Komitesi aracılığı ile ulaşılan, Ulusal Olimpiyat Komiteleri'nde resmi görev yapan çalışanlar olmak üzere toplam 17 katılımcı ile yapılmıştır.

Verilerin Çözülmesi

Araştırmada, verilerin anlaşılır bir biçimde çözümlenmesi, neden sonuç ilişkilerinin irdelenerek birtakım sonuçlara ulaşılması ve bulguların yorumlanması için, nitel analiz yöntemlerinden "betimsel analiz" yöntemi ile araştırmada, verilerin tanımlanması, birbirine benzeyen verilerin belirli kavramlar ve temalar çerçevesinde bir araya getirilmesi ve verilerin içinde saklı olabilecek gerçeklerin ortaya çıkarılması için "içerik analizi" yöntemi kullanılmıştır. Araştırmada görüşme sonucu elde edilen veriler araştırmacı tarafından daha önce belirlenen

temalara gre zetlenmiř ve ierik analizi ile kodlar ve temalar dzenlenmiřtir. Yapılan analiz sonucunda elde edilen bilgiler ncelikle İngilizce olarak metin haline getirilmiřtir. Daha sonra katılımcı tarafından Trkeye evrilmiř ve bu Őekilde sunumu yapılmıřtır. Yapılmıř olan İngilizce- Trke evirisi dil bilimciler tarafından da teyit ettirilmiřtir.

Geerlik ve Gvenirlik

Genel anlamda geerlik, arařtırma sonucunun dođruluđunu konu edinir. Gvenirlik ise arařtırma sonularının tekrar edilebilirliđi ile ilgilidir. Arařtırma da geerlik sađlanmadan gvenirlik, gvenirlik sađlanmadan da geerlik tam olarak elde edilemez. Arařtırmada geerliliđin sađlanabilmesi iin; Bulguların kendi ierisinde tutarlı ve anlamlı olmasına dikkat edilmiřtir; Elde edilen bulguların anlamlı bir btn olması sađlanmıřtır; Elde edilen veriler daha nce oluřturulan kavramsal ereve ile uyumludur. Bu ereve veri toplamada rehber olmuř ve uygulamada pratiklik sađlamıřtır; Arařtırmada elde edilen bulgular, arařtırmacı tarafından hem ses kayıt cihazına kaydedilmiř hem de kısa notlar yoluyla denetlenmiřtir. Bylece bulguların anlamlı bir btn oluřturulması sađlanmıřtır. Arařtırmada gvenirliđin sađlanabilmesi iin ise; Arařtırmacı, arařtırmanın yntemlerini ve ařamalarını aık ve ayrıntılı bir biimde tanımlamıřtır; Veri toplama, iřleme, analiz etme, yorumlama ve sonulara ulařma konularında neler yapıldıđı aık bir biimde aktarılmıřtır; Arařtırmacının izlediđi yntemler ve sreler konusunda, kayıtların (rneklem seimi, grřme notları gibi) kapsamı aık ve ayrıntılı bir biimde tanımlanmıřtır; Arařtırmacı, bireysel varsayımlarının, nyargılarının ve ynelimlerinin farkındadır; Arařtırmada farklı grřler ve alternatif aıklamalar dikkate alınmıřtır; Arařtırmanın ham verileri bařkaları tarafından incelenebilecek biimde saklanmıřtır.

ANALİZ VE BULGULARIN YORUMLANMASI

Yapılan grřmeler ile katılımcıların Olimpik Dayanıřma Programları ierisinde yer alan "Rekreatif Aktiviteler"e iliřkin grřlerine bařvurulmuřtur. Bu grřler sonucunda yapılan incelemelerde "Olimpik Dayanıřma Programlarının Herkes iin Spor anlayıřı erevesinde rekreatif aktivitelere iliřkin destek sađlayabileceđi alanlar" ile ilgili verilere ulařılmıřtır. Katılımcıların belirttiđi ortak temalar "srdrlebilir geliřim", "evre programları", "HİS programları", "kltr", "Olimpik Hareket", "Olimpik Deđerler", "Olimpik Eđitim", "eđitim ve okul" ve "beden eđitimi ve spor" olarak ortaya konmuř ve ařađıdaki Őekil ile de ifade edilmiřtir.



Şekil 1. Rekreatif aktiviteler ve olimpik dayanışma programlarının ilişkisi

Katılımcılar Olimpik Dayanışma Programları içerisinde yer alan “Rekreatif Aktiviteler”e ilişkin görüşlerini şu şekilde belirtmişlerdir.

OSP ve Rekreatif etkinliklere ilişkin görüşler,

“Olimpik Dayanışma Programları ile rekreatif aktivitelerde sürdürülebilir gelişim sağlanabilir. Biz bu program ile en temel düzeyden en üst elit düzeye kadar gelişim sağlamaya çalışmaktayız. Rekreatif aktiviteler temel olarak Herkes için Spor Programlarının içerisinde yer almaktadır. Bunun yanı sıra, kültür, Olimpik Eğitim ve çevre programlarında da yer alabilirler. Farklı ülkeler, farklı programlar ve farklı aktiviteler düzenleyebilirler fakat tüm bunlar içerisinde anahtar olan Olimpik Değerlerdir”.

“Rekreatif aktiviteler, Herkes için Spor aktiviteleri ile çok yakın ilişkiindedir. Fakat süreç uzun bir süreçtir ve en temel düzeyden başlanması gerekmektedir. Bazen bazı beklentiler bunun aksini gösterir. Örneğin, bazı antrenörlere göre “ne kadar hızlı olursanız, o kadar yüksek hedefe yani Olimpiyat Şampiyonluğuna ulaşırsınız” yönünde olmaktadır. O yüzden özellikle beden eğitimi öğretmenlerinin öğrencilerini fiziksel aktivite ve sporla nasıl tanıştırdığı ve verdikleri ilk eğitim önemli olmaktadır”.

“Olimpik Dayanışma sadece Olimpiyat Oyunları için değildir. Bunun yanı sıra, Olimpik Eğitim, kültür, çevre ve liderlik içindir. IOC'nin destek verdiği en güzel örnek, Gençlik Olimpiyatlarıdır. Bunun ile gençliğin eğitimi sağlanmak istenmektedir. En önemli şey gençleri bir araya getirmek ve onlara Oyunları sadece madalya kazanmak olmadığını öğretmektir. Eğer bu bilgiler ile yetişirlerse, Olimpik Hareketin yayılmasını sağlarlar ve eğitim ile Olimpik Değerleri öğrenirler. Rekreatif aktiviteler bu tip programlar ile sağlanabilir”.

“Olimpik Dayanıřma, rekreatif aktivitelerin ve insancıl programların geliřmesine belirgin bir etki yapmaktadır. Herkes için Spor aktiviteleri, rekreatif aktiviteleri ierir ve Olimpik Dayanıřma tarafından da desteklenmektedir”.

“Bizim özellikle yetiřkinler için Olimpik Dayanıřma’dan destek alan bir programımız var. Bu program kapsamında haftada iki kez programa katılanları evlerinde alıp egzersiz yapmaya götürüyoruz ve her düzeyde sporu teřvik etmeye alıřıyoruz”.

“Olimpik Dayanıřma Programları hem elit sporu hem de rekreatif aktiviteleri kapsmalıdır. Rekreatif aktiviteler, insanların birlikte olduėu ve sosyalleřmenin saėlanabileceėi alanlarda eğlenceli zaman geirmek amacıyla düzenlenmelidir”.

“Olimpik Dayanıřma, Herkes için Spor programlarını desteklemektedir. Bu programlar, Olimpik Deėerlerin ve Olimpik Eėitimin geliřimi için önemlidir”.

SONULAR

Katılımcıların Olimpik Dayanıřma Programları ierisinde yer alan HİS anlayıřı erevesinde rekreatif aktivitelere iliřkin görüřlerinin analizi sonucunda, “evresel sürdürülebilir geliřim”, “HİS programları”, “kültür”, “Olimpik Hareket”, Olimpik Deėerler ve Olimpik Eėitim”, “eėitim, okul, beden eėitimi ve spor” katılımcıların belirttiėi ortak temalar olarak ortaya konmuřtur.

Günümüzde artan nüfus ve ortaya ıkan ihtiyalar ile birlikte evresel görünütü kalabalıėında da fazlalařma görülmektedir. Düzensiz kentleřme, hava ve su kirliliėi ve sanayileřme gibi evrenin olumsuz etkileri karřısında bir kısım bireyler rahatlatma adına daha ok rekreatif aktivitelere katılıma yönlendirirken diėer bireyler de evreye uyum saėlama eğilimine yani pasif duruma gemeye sevk edilmektedir. Bu durumu Maciaszek (2009: 189) zamanı aktif geiren bireylerin rekreasyon faaliyetlerine katılım göstermesi ve pasif durumdaki bireylerin ise teknolojik geliřmelere kayıtsız kalamaması řeklinde özetlemiřtir.

Rekreasyonel spor programları katılımcıların birok spor dalı ve beden eėitimi etkinliėine ilgi duymasına yardım etmektedir. Ömür boyu sürecek aktif, saėlıklı bir yařam tarzının temellerinin atılmasına yardım eden düşünce, tavır ve alışkanlıkların geliřmesini saėlamaktadır. Bu tür programlara katılımın kiřiye fiziksel ve psikososyal bakımdan geliřtirmesinin yanı sıra, inanların ve deėerlerin sürekli tazelenmesini ve zihnin devamlı faaliyet halinde olmasını da beraberinde getirmektedir (Krotee ve Bucher; eviren: Köseoėlu, 2007: 113). İnsanın fiziksel ve ruhsal saėlığına önemli yardımı olan rekreatif etkinliklerin kitlelerce aktif hale getirilmesinde sporu yönlendiren yöneticilere de görev düşmektedir.

Bu nedenle Olimpik Dayanışma Programlarında rekreatif etkinliklere kapsamlı yer verilmesi toplumların gelişimine olumlu yönde katkı sağlayacaktır.

Birçok insan üst düzeye yükselme hevesi gütmeden spor yapmaktadır. Bu durum, farklı branşlarda spor yapan yetişkin bireylerin sayısının arttığını da göstermektedir. Bunun yanı sıra, geniş bir genç katılımcı kitlesi de sporun farklı değerleriyle, seçilme tutkusu olmadan spor yapmaktadırlar. Bu grup, fitness gibi sağlık amaçlı ya da rafting gibi macera amaçlı sporları tercih ederek kendileri için zafer kazanma yolunu seçmektedirler (Bottenburg, 2002: 4). Bu amaç Olimpiyat Oyunlarının da bağlı olduğu Olimpik Hareket anlayışı ile yani kazanmanın değil katılmanın önemli olduğu amatörlük felsefesiyle de örtüşmektedir.

Zorba (2009: 12, 15)'nın da belirttiği üzere, Olimpik Hareketin yerleşmesinde herkes için sporun yaygınlaştırılmasının çok önemli rolü olduğu bilinen bir gerçektir. IOC'nin temel prensiplerinden birisi de; ülke insanının spor kültürünü benimsemesi, fiziksel, psikolojik ve sosyal gelişmelerinin sağlanması ve dolayısı ile de Olimpizm ruhunun benimsenmesinin sağlanmasıdır. Olimpik Dayanışma Programları da ülkelere kendi değer ve yargılarının ön plana çıkarılabileceği, kendi kültürlerinin sergilenebileceği programların uygulanabilmesi için çeşitli ve tercih edilebilir programları desteklemektedir.

Olimpiyat Oyunları gibi tüm dünyayı etkisi altına alan spor organizasyonlarında gerek ülkeler gerekse sporcular açısından madalya kazanmak oldukça önemlidir. Diğer yandan, bu duygu yaşanırken bir o kadar önemli olan sporun bir başka yüzü de unutulmamalıdır. Çünkü spor aynı zamanda; her yaşta insanın, her düzeyde fiziksel aktiviteye kitlesel katılım sergilemesidir. O halde herkes için spor aktiviteleri kapsamında yer alan rekreatif etkinlikler Olimpik Hareketin de bir parçasını oluşturmaktadır. IOC'de sporun her düzeyde yapılma düzeyini destekleyerek insanlığa katkı sağlamaya çalışmaktadır.

Bireylerin dolayısıyla da toplumların fiziksel ve zihinsel yönden sağlıklı yetişebilmeleri için fiziksel aktivite kaçınılmaz bir gerçektir. Olimpik Dayanışma Programlarının gerçekleştirmek istediği amaçlarından birisi de sadece elit sporcu kesimine destek vermek değil, sporun her düzeyde (amatör, profesyonel) ve her kesim tarafından (kadın, erkek, çocuk, genç, yaşlı, engelli; farklı din, dil, ırk, vb.) yapıldığı sağlıklı bir ortamı yaratabilmektir. Sporun her düzeyde desteklendiği programlara örnek olarak Endonezya Olimpiyat Komitesi'nin Olimpik Dayanışma Dünya Programları aracılığı ile gerçekleştirmiş olduğu; Olimpik Değerlerin Desteklenmesi: Herkes İçin Spor Programı kapsamında "Endonezya İlkokul Öğrencilerinin Sportif Güçlendirilmesi ve Kondisyon" adlı program

verilebilir (Indonesia Olympic Committee, Official Web Site, 2009). Olimpik Dayanışma Programlarından destek gören bu programın hedef kitlesi 7–14 yaş grubu ilköğretim çağındaki çocuklar ve gençlerdir. Bu programda amaç; düzenli egzersiz ve aktivite uygulamaları ile hedef kitlenin sağlıklı yaşama adımlarının desteklenmesi ve de onlara yaşam boyu spor alışkanlığının kazandırılmasıdır. Böylelikle çocukluk çağından başlayan ve yerleşen bu alışkanlığı nesilden nesile aktarılması da sağlanmış olacaktır.

KAYNAKÇA

- Çelebi, M. (2009). Obezite, Eğitim ve Yaşam Kalitesi Sarmalında, Rekreasyon Programlarının ve Yönetiminin Rolü, *International Congress of Sport for All and Sport Tourism*, 05-08 November, Antalya-Turkey.
- Güzel, P., Özbey, S. ve Çelebi M. (2009). Herkes için Spor Faaliyetleri Aracılığı ile Üniversite Öğrencilerine Olimpik Değerlerin Kazandırılması Üzerine bir İnceleme, *International Congress of Sport for All and Sport Tourism*, 05–08 November, Antalya-Turkey, s: 81.
- Kaya, S. (2011). İlköğretim Okul Yöneticilerinin, Beden Eğitimi Öğretmenlerinin Ve Öğrencilerinin Okul Spor Programlarındaki Fair-Play Anlayışları: Bolu İli Örneği (*Yayımlanmamış Yüksek Lisans Tezi*). Abant İzzet Baysal Üniversitesi Sosyal Bilimler Enstitüsü.
- Krotee, M. L. and Bucher, C. A. (2007). *Spor Yönetimi*. Çev.: Sinan Köseoğlu, Beyaz Yayınları, İstanbul.
- Maciaszek, J. (2009). Interest in the Individual and Team Forms of Sport and Recreation Among Young Women and Men, *8th International Session for Educators and Officials of Higher Institutes of Physical Education*, 10–17 July 2008, Published by The International Olympic Academy and International Olympic Committee, p: 189.
- Yılmaz, D. (2005). Rekreasyon Program Yönetimi: Ortaöğretimde Rekreasyon Programlarına Katılan Bayan Öğrencilerin, Rekreasyon Programlarına Bakış Açılarının ve Deneyimlerinin Değerlendirilmesi. (*Yayımlanmamış Yüksek Lisans Tezi*). Abant İzzet Baysal Üniversitesi, Sosyal Bilimler Enstitüsü.
- Zorba, E. (2009). *Herkes İçin Yaşam Boyu Spor*. Ankara: Neyir Yayınları.

İNTERNET KAYNAKÇASI

- (1) Bottenburg, M. (2002). Sport for All and Elite Sport: Do They Benefit One Another?, *Paper for the IX World Sport for All Congress*, Papendal, the Netherlands, 27-30 October, p:4, <http://www.vanbottenburg.nl/downloads/147.%20Van%20Bottenburg%20-%20Sport%20for%20all%20and%20elite%20sport.%20Do%20they%20benefit%20one%20another.pdf>, Web Erişim: 08.06.2011.
- (2) Indonesia Olympic Committee. (2011). *Strength Training for Children 7–14 Years of Age: Level 1 and Level 2 Programs*, Official Web Site, <http://www.olympic.or.id/index.php/section/training/tid/1/title/STRENGTHTRAININGFORCHILDRENYEARSOFAGELEVELANDPROGRAMS>, Web Erişim: 07.06.2011.

Kent Parklarının Rekreasyon İşlevindeki Deęişimin Gençlik Parkı Örneęi Üzerinden İncelenmesi

Elif KARACA

T.C. Çankırı Karatekin Üniversitesi,
Kızılırmak Meslek Yüksekokulu,
Park ve Bahçe Bitkileri Bölümü
E-posta: elifboyaci82@gmail.com

Halim PERÇİN

T.C. Ankara Üniversitesi,
Ziraat Fakültesi,
Peyzaj Mimarlığı Bölümü
E-posta: percin@agri.ankara.edu.tr

ÖZ

Kentlerin önemli bir parçası olan kent parkları, ekolojik olarak önemli olmanın yanı sıra, sosyal kaynaşmayı sağlama, toplumsal gelişmeyi körükleme, ekonomik amaç ve aktiviteleri destekleme, eğitim, kent insanın psikolojik açıdan dinlenmesi, rekreasyonel faaliyetlerde bulunması gibi kent ve kentli için önemli olan pek çok işlevi barındıran büyük ölçekli parklardır. Bugün, pek çok meslek disiplini tarafından irdelenen kentler ve kentlerin ayrılmaz parçaları olan kent parkları çağın gerekleriyle ve getirdikleriyle biçimlenmekte işlevleri açısından deęişikliğe uğramaktadırlar. Bu çalışma kapsamında kent parklarında bulunması gereken işlevler belirlenerek, bu işlevlerden rekreasyonun tarihsel süreç içerisinde geçirdiği deęişim ve bu deęişimin nedenleri Gençlik Parkı örneęi üzerinden deęerlendirilerek parkın bugünkü rekreasyonel yeterliliğinin saptanması amaçlanmıştır. Sonuç olarak; tarihsel süreçler içerisinde parkların, işlevleri bakımından inişler ve çıkışlar yaşadığı, zamanla bozulmalara uğrayarak işlevlerini kaybettikleri ve yenilenmeye ihtiyaç duydukları belirlenmiş ve bu bağlamda çözüm önerileri sunulmuştur.

Anahtar sözcükler: Kent parkı işlevleri, rekreasyon, gençlik parkı

GİRİŞ

Uygarlık tarihinin başlangıç noktası olarak kabul edilen kentler, insanların sadece barınma ihtiyacını karşılayan yapılar topluluğu deęil, her türlü toplumsal ilişkilerle birlikte içerisinde yaşadıkları ve birtakım ortak ya da kişisel gereksinimlerini karşıladıkları yerlerdir. Kentlerde barınma, çalışma, eğlenme, kültür, eğitim, sağlık gibi kentsel ve toplumsal ihtiyaçların karşılandığı yapılanmış ya da yapılanmamış mekânlara ihtiyaç vardır. Bu mekânların kentsel ilişkilerle

birlikte ele alınması sonucunda kentsel alanlar bir nitelik, bir kimlik kazanmaktadır. Bir kentin genel karakterini ve kimliđini oluřturan kentsel yapılar ile kentsel dıř mekânlardır.

Kentsel dıř mekânın parçaları olan açık ve yeřil alanlar ise kentin fiziksel yapısını ortaya koyan ve biçimlendiren temel alan kullanımlarından birisi olup diđer alan kullanımını bütünlleřtiren denge unsurlarıdır (Gül ve Küçük 2001).

Açık ve yeřil alanlar günlük ihtiyaçlara göre tasarlanmış “yeřil alan” adalarından, kentsel ekoloji kavramı içinde, dođal yařam ve sosyo-kültürel yařamları barındıran büyük parklara kadar geniş bir yelpaze içinde yer alırlar.

Açık yeřil alan sisteminin bir parçası olan park alanları, kentte canlı bir çevre yaratılmasında, yoğun kent merkezinde insan/çevre iliřkisinin kurulmasında, kentsel dolařım ve aktivite alanlarının oluřturulmasında etkin bir öđe olarak nitelendirilebilirler.

Arařtırmacılar parkları büyüklüklerine, iřlevlerine, buldukları yerleřim yerlerinin nüfusuna ve kullanıcılara olan uzaklıklarına göre çeřitli řekillerde sınıflandırmıřlardır. Milli Rekreasyon ve Park Kurulu’na (1996) göre; park standartları Tablo 1’ de görüldüđu gibi ortaya konmuřtur (Özkır 2007).

Tablo 1. Milli rekreasyon ve park kurulu park standartları (1996)

<i>Çeřit</i>	<i>da/1000</i>	<i>Büyüklük</i>	<i>Hizmet verdiđi nüfus</i>	<i>Ulařılabilirlik</i>
Mahalle Parkı	10	20–80	2000–10000	400m-800m
Semt Parkı	10	80–400	10000–50000	800m-4800m
Kent Parkı	20	Deđiřken	Deđiřken	30 dk. Sürüř uzaklıđı
Bölge Parkı	80	1000 ve üzeri	Küçük řehirlerdeki tüm nüfus	1 saatlik sürüř uzaklıđı

Uyarlanabilir bir standart yoktur.

Özel Alanlar Ađaçlı yollar, plajlar, tařkın alanlar vb. yerleri kapsar

Bu sınıflandırmaya göre, çalıřma alanının dahil olduđu park tipi olarak belirlenen kent parkları; kentin açık yeřil alan dokusunu belirleyen ve tüm kente hizmet eden, dođayla iliřki kurarken aynı zamanda sosyal ve kültürel paylařımın sađlanabileceđu yerlerdir. Kent parkları dođru planlandıkları zaman kent ve kentli için önemli olan pek çok iřlevi yerine getirmekte, toplum hayatı için ola-

naklar sunmaktadırlar. Dolayısıyla bu alanlar her cins ve yaşta, sağlıklı veya engelli bireyler için ulaşılabilirlik ve kullanılabilirliği olan alanlar olmasının yanı sıra tüm kentlinin ihtiyaçlarını karşılayacak kullanımlara ve işlevlere de sahip olmalıdırlar.

Literatürde kent parkı işlevlerinin farklı şekillerde sınıflandırıldığı görülmekle birlikte bu araştırmada aşağıdaki gibi sıralanmıştır:

- Ekolojik İşlev
- Arazi Organizasyonu İşlevi
- Sağlık İşlevi
- Estetik İşlevi
- Ekonomik İşlevi
- Eğitim İşlevi
- Kültür İşlevi
- Sosyal İşlevi
- Rekreasyon İşlevi

Modern anlamda bir sosyal kurum, bilgiler topluluğu ve profesyonel bir çalışma alanı olarak rekreasyon; işten bağımsız, kendi içinde değerli olan, kişinin pek çok önemli ihtiyacını karşılayan, dolu ve mutlu bir yaşam aracıdır. Bu yaklaşımla rekreasyon, en yaygın olarak, insanların gönüllü olarak boş zamanlarında katıldıkları ve kişisel olarak doyum sağladıkları aktiviteler olarak tanımlanabilir (Karaküçük, 1999).

Yetişkin insanların günlük yorucu çalışmaları sonucu kendilerini yenilemek için dinlenmesi, hızlı çalışma temposunun etkilerini azaltması ile kentsel ortamın yarattığı sinirsel gerilimi atarak ruhsal yönden güçlenmesi, kent parklarının sağlayacağı dinlenme, eğlence ve oyun olanakları ile mümkün olabilir. Bu bağlamda kent parkları;

- Rekreasyon amaçlı organize edilmiş dış mekânlar sağlarlar.
- İnsanların eylemli ve eylemsiz rekreasyonları için bütün olanakları hazırlarlar.
- Eğlence ile ilgili donatılara olanak verirler.
- Kent insanına bir peyzaj ve doğallığa yakın bir ilişki alanı sunarlar.
- İnsanlar kendi isteklerini yerine getirebilirler, ruh sağlığının tazelenmesi ve gelişmesinde fayda sağlarlar.

- Kentliye spor yapma olanađı sađlayarak daha sađlıklı bireyler oluřmasına yardımcı olurlar.
- Yařama sevinci sađlayarak iřgücü ve verimi artırırklar.
- Kente kültürel ve turizm amaçlı tanıtım yönünden katkıda bulunurlar.
- Çocuk gelişimi için önemli bir kaynaktırlar.
- İyi tasarlanan kent parkları, tarih, kültür, botanik ve yaban hayatı yönünden ilgi çekicidirler.
- Sanatsal etkinliklere mekân oluřtururlar.
- Kent parkları, açık hava tiyatrosu, dans gösterileri, konserler, sergiler gibi sanatı ilerletmek için olanaklar sunarlar.
- İnsanları bir araya getiren yerler ve simgeler olmaları nedeniyle birey ile toplum arasında iletişimin sađlanmasına yardımcı olurlar. Birden fazla insanın aynı mekânda bir araya gelmesi her an bir sosyal aktivite oluřturmaktadır. Bu kapsamda, insanların kentsel açık mekânda geçirdikleri süre ne kadar çok olursa, diđer kentlilerle karřılařma olasılıđı o kadar artacaktır. Bu karřılařmalar, kutlamalar, eylemler, konserler, gösteriler ve pasif iletişim olarak nitelenebileceđimiz hareketlerle gerçekteşebilmektedir.

•

Rekreasyon, insanların temel ve çağdař bir ihtiyacı olarak nitelendirilirken, insanın boş zamanı için deđerli olan faaliyetleri, eđitimi, imkânları ve danışmanlık hizmetlerinin tamamını kapsamaktadır (Karaküçük 2001). Bu bağlamda; rekreasyonel tesisler, bilimsel ve eđitsel tesisler, sosyal-kültürel tesisler ve iřletme tesisleri rekreasyon işlevini belirleyen ve etkileyen kullanımlardır.

Kent parklarındaki aktiviteler bir parkı insanlar için cazip kılan en önemli etkidir. Park alanlarında kullanıcılara sunulan çeřitli aktif ve pasif aktivite olanakları, bu alanların kullanımını pozitif yönde etkiler, parkın kalitesini de artırır (Yücel ve Yıldızcı 2006). Bazı arařtırmacılar kent parklarındaki kullanımları Tablo .2'deki gibi sınıflandırılmaktadırlar (Polat 2001):

Tablo 2. Kent parklarında bulunması gereken kullanımlar

<i>Rekreasyonel Tesisler</i>	<i>Bilimsel ve Eğitsel Tesisler</i>	<i>Sosyal-Kültürel Tesisler</i>	<i>İşletme Tesisleri</i>	<i>Hizmet Tesisleri</i>
Spor kompleksi (tenis kortları, yüzme havuzu, futbol sahaları vb.)	Bilim merkezi	Açık hava sergileri	Çay bahçeleri, kafe ve lokantalar	Teknik üniteler
Yapay göller, büyük su alanları	Botanik bahçesi	Konser alanları	Müzik pavyonları	İdari üniteler
Çocuk oyun alanları	Hayvanat bahçesi	Tiyatro alanları	Fidanlık ve seralar	Acil yardım, PTT gibi servis hizmetleri
Piknik alanları	Tabiat müzesi	Fuarlar		Bankamatik
Yaya gezinti alanları	Gözlemevi			Tuvaletler
Oturma yerleri				Otoparklar
Teraslar				
Bisiklet yolları				
Atla gezinti yolları				

Bu çalışma kapsamında kent parklarının işlevlerinden, rekreasyon işlevinin tarihsel süreç içerisinde geçirdiği değişim ve bu değişimin nedenleri Gençlik Parkı örneği üzerinden değerlendirilip parkın bugünkü rekreasyonel yeterliliğinin saptanması ve elde edilen verilere göre çözüm önerileri sunulması, araştırmacıların ve konuyla ilgilenenlerin bu konuda yapacakları çalışmalara bir alt yapı oluşturması amaçlanmıştır.

MATERYAL VE YÖNTEM

Araştırmaya konu olan Gençlik Parkı, Ankara'nın kentsel kimliğini yansıtan ilk büyük ölçekte kent içi parkı olması ve farklı süreçlerden geçerek bugün de varlığını devam ettiriyor olması gibi özelliklerinden dolayı araştırma alanı olarak seçilmiştir.

Araştırmada izlenen yöntem üç basamaktan oluşmaktadır:

- Literatür tarama ve veri toplama: Araştırma için gerekli temel bilgilerin sağlanabilmesi amacıyla çeşitli üniversitelerin kütüphanelerinden konuyla ilgili yapılmış yerli ve yabancı çalışmalar ile internet üzerinden yapılan taramalar kuramsal temeller çerçevesini oluşturmuştur.

- Kontrol listeleri oluřturulması: Arařtırma alanı ile ilgili verilerin ve kuramsal temellerde belirlenen standartların birleřtirilmesiyle bu listeler oluřturulmuřtur. Listelerde öncelikle kent parklarında rekreasyon iřlevi kapsamında bulunması gereken kullanımlar ve arařtırma alanının deęiřim süreci tarihsel olarak sınıflandırılarak, bu süreçler ve kullanımlar birbirleriyle 'var- yok' řeklinde eőleřtirilmiřtir. Bilgi sahibi olunmadıęı durumlarda ise her iki seenek de iřaretlenmiřtir.
- Verilerin Analizi ve Çözüm önerileri: Bu ařamada kontrol listelerinden elde edilen verilerle Gençlik Parkı'nın tarihsel süreç ierisinde rekreasyon iřlevindeki deęiřim oransal olarak belirlenmiř, ıkan sonuçlar deęerlendirilerek, eksiklikler ve nedenleri ortaya konmuř, bunlara yönelik özüm önerilerinde bulunulmuřtur.

Gençlik Parkı

İncesu deresi tařkın alanı bataklıęında yer alan ve 260 da olarak planlanan bu park o günlerde nüfusu yalnızca 123.000 olan bir bařkent iin tasarlanmıřtır. Bugünse 5 milyona yakın bir nüfusa hizmet vermektedir. Doęa verilerine ve kent estetięine önem verilerek tasarlanan park, eski kent merkezi Ulus'un güney batı yönünde, kent ii ulařımının odak noktasında yerleřmiřtir. Parkın yerleřtięi alan Ankara İstasyonu, Cumhuriyet Meydanı ve İstasyon-Samanpazarı Caddesi arasındadır. İstasyon bataklıęın ortasından geen toprak bir yolla Ulus'tan Ankara'ya baęlanmaktadır. Gençlik parkı istasyonun karřısında doęu-batı yönünde planlanmıř ve bir yandan da kente yeni gelenlerin ilk olarak kente taınıřtıęı noktada bulunmektedir (Şekil 1).

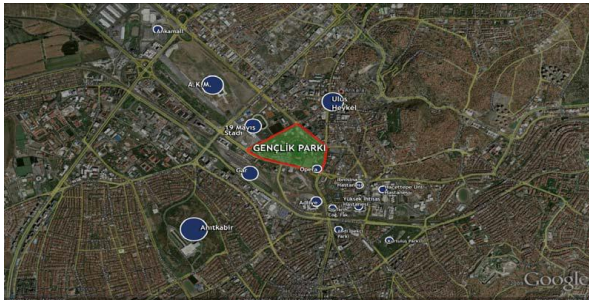

Şekil 1. Gençlik Parkı'nın konumu (Orijinal 2009)

Cumhuriyet sonrasında Ankara'nın modernleşme çabalarının geniş halk kesimlerine ulaşması ve yaygınlaşması için mekânsal etkileşime ve boş zaman geçirme mekânlarına ihtiyaç duyulmuştur (Demir 2006). 1932 tarihinde kesinlik kazanan Ankara İmar Planı'ndan sonra, Cumhuriyet Dönemi kurucu ve yöneticilerinin de isteğiyle Prof. Herman Jansen Ankara Kenti için temelde bu amaca hizmet edecek bir "kent parkı" önerisinde bulunmuştur. Prof. Jansen, planda yer alan Gençlik Parkı'nı Ankara'nın bir hazinesi, İmar Planı'nın en çarpıcı elemanlarından biri olarak görmüştür (Arslan 1999).

Çağlar (1986)'ya göre; 1936 yılında Bayındırlık Bakanlığı parkın uygulanacağını ancak uygulanacak projenin Jansen'in değil kendi bünyesinde çalışan şehirci ve peyzaj mimarı Theo Leveau'nun projesi olmasını istemiştir (Nasuh 1993).

Gençlik Parkı Değişim ve Gelişim Süreci

Parkın kuruluş dönemi: 1930'lu yıllarda ağır sanayiye kurmaya çalışan ve kaynaklarını buna tahsis eden, dışarıya tarım ürünleri satan bir toplumda, orta sınıfın gündelik yaşamında boş zaman geçirme faaliyetlerinin pek geniş çeşitlilikte olamayacağı aşikârdır. 1930'lu ve 1940'lı yıllarda akşamları Kızılay'da Bulvar'da gezinti yapmak, Bulvar üzerindeki bir pastaneye aile üyeleriyle birlikte oturmak orta sınıftan insanları memnun etmekteydi. Bu koşullarda, Gençlik Parkı'nın açılmasıyla doğal olarak, kent içindeki boş zaman etkinliklerinin bir kısmı parka yönlendirilmiş olacaktı (Demir 2006).

Park, o dönemde yalnızca peyzajla temas edilen değil, aynı zamanda, kimi modern sosyal etkinliklerin de yapılabileceği bir mekân olarak tasarlanmıştı. Sportif etkinlikler, çocuklara ve gençlere yönelik yüzme, kürek çekme ve yelkencilik gibi etkinliklerdi ve bu amaçla açılış izleyen ilk yıllarda, yazları kurslar ve yarışmalar düzenlenmişti. Tabii parkın eğlence boyutu da vardı. Ada Gazinosu, daha sonra Göl Gazinosu olarak da adlandırılacaktı, bu amaçla inşa edilmiş, Batı tarzı müzikli eğlencelerin tertip edildiği bir mekândı. Ayrıca havuz manzaralı çay bahçeleri, dinlenmek, sohbet etmek, etrafı seyretmek için uygun yerlerdi (Uludağ 1998).

Ankara gibi bozkırın ortasında büyük bir su yüzeyi yaratılmış ve Ankara adeta bir deniz kenti havasına bürünmüştür. Park her mevsim kullanılan önemli bir rekreasyon alanı, buluşma yeri, aktivite merkezi haline gelmiştir (Uludağ 1998).

Bu dönemde park içerisindeki başlıca kullanımlar; göl, seremoniler için meydan, ada üzerinde gazino, sağlık müzesi, iskele ve kayıkhanesi, çocuk oyun alanları, dinlenme alanları, vestiyer ve büfeler, gençler için eğlence alanları, açık hava tiyatrosu, limonluk- sera, halk kahvesi ve yürüyüş yollarıdır.

Geliřim donemi: Bu yıllarda, boş zaman etkinlikleri içinde eęlence sektörü genişlemiş ve özellikle 1956'dan sonra parkta eęlence işlevleri aęırlıkta olan ve dönemin ihtiyaçlarını, zevklerini yansıtan gazino, büfe ve restoran-kafe, mini golf kulübü, banka tarzı ticari mekânlar açılarak yapılaşmaya gidilmiş; parkı park yapan yeşil alan da azaltılmıştır. Bu ticari mekânlar parkta o kadar yaygınlaşmıştır ki, 1959 yılında parkta yalnızca dinlenmek isteyenler için ayrı bir "dinlenme parkı" düzenlenmiştir (Demir 2006). 1956'da belediye sergi ve turizm amirlięi tarafından "Ankara Sergisi" açılmıştır. Sergi için 140 dükkân, 27 büfe, market, açık hava tiyatrosu, 2 kafe, 200 kişilik çocuk kulübü, mini golf, kütüphane, Atatürk müzesi kurulmuştur. Bu sergi, artan nüfusun sosyal aktivite ihtiyacını karşılamak için, ayrıca da belediyeye gelir sağlamak amacıyla düzenlenmiştir (Özkır 2007).

Bu dönemde park içinde eęlenceyi temsil eden mekânların başında özellikle gazinolar gelmekteydi. Gazino kavramı, bu yıllarda, "alaturka" ve "alafranga" tarzlarına bir arada, sırayla yer veren eklektik bir biçime dönüşmüştür. Örneęin, 1940'lı yıllarda Ada (Göl) Gazinosu "alafranga" yani "Batı esintili" müziklerin çalındığı bir yer iken, 1950'li yılların sonlarında hem "alafranga" hem de "alaturka" müziklere yer vererek, eęlence anlayışının birbirine karıştığı bir yer haline gelmiştir. Çay bahçelerinde semaverde çay ve nargile içmek bu yılların gözde faaliyetleriydi ve parkla özdeşleşmişlerdi. Gündüz, ev kadınlarının yanlarında erkekler olmadan eęlenebilmeleri için kimi gazinolar kadınlara mahsus "kadınlar matinesi" programları düzenlemekteydiler. Çocuklar için de özel etkinlik alanları bulunmaktaydı. Bunlar lunapark, minyatür tren ve çocuk bahçesiydi. 1959'da açılan çocuk bahçesinde, çocuklara yönelik çocuk tiyatrosu, kukla salonu, çocuk kütüphanesi ve psikolojik merkez yer alıyordu. Gençlere yönelik olarak pastaneler ve birahaneler vardı (Demir 2006). 1959 yılında planlama kurulu bakım yapıldığı takdirde, pasif rekreasyon ve piknik alanları için onay vermişti.

1950'li ve 1960'lı yıllarda parkı kullananların sosyal kompozisyonuna bakıldığında, aęırlıkla "eski kent sakini" olmakla birlikte, toplumun pek çok kesiminden insanların parkı ziyaret ettięi söylenebilmektedir. Parkın yeni yapılanmasında dönemin orta sınıf zevkleri ve tercihleri ağır bassa da Ankara'nın farklı kesimlerine seslenmektedir. Bununla birlikte, sosyal ayrışmanın park içinde olduęu, farklı kesimlerin bütçelerine ve beęenilerine uygun, içerideki farklı mekânları kullandıkları tahmin edilmektedir (Demir 2006).

Bozulma donemi: 1970'lere gelindięinde, Ankara kentinin fiziksel alanı genişlemiş, nüfusu artmıştır. Bu nüfus artışının, kimi yan süreçleriyle birlikte, kamusal mekânları etkilemesi kaçınılmazdır.

Kırdan kente göç ederek gecekondulara yerleşen yeni kentliler, bir süre sonra gecekonduların dışına çıkarak, orta sınıfın kullandığı kamusal mekânlarda da görünmeye başlamışlardır. Ayrıca, bu yıllarda, TV yayınları alternatif bir eğlence aracı olarak faaliyete başlamış, böylece akşam saatlerinde ev dışında daha az zaman harcanmaya başlamıştır (Demir 2006). Yeni kentliler, özellikle hafta sonları, hane işlerinden arata kalan zamanda, çeşitli biçimlerde kenti keşfetmeye ve tanımaya çalışıyorlardı. Gençlik Parkı, bu açıdan uygun bir yerdi. Rahatlıkla erişilebilir olması ve uygun tüketim olanaklarıyla birlikte, bir simge mekân olarak onları modernlikle tanıştırıyordu.

1970'lerin sonlarına doğru, park siyasi gençlik gruplarının denetimine girmiştir ve bu durum parkı özellikle orta sınıf için riskli hale getirmeye başlamıştır. Bu arada kent içinde de önemli değişimler yaşanmakta, kentin iş ve alışveriş yerleri Kızılay- Kavaklıdere eksenine doğru yayılırken, orta sınıf konut alanları da Güney'e kayan bu işyerlerinin yakınlarına dağılım göstermekteydi. Orta sınıf, eski kent merkezi Ulus'la bağlarını koparmış ve zorunluluk dışında bu bölgeye uğramıyordu. Tabii bu dönemde orta sınıfa özgü yeni yaşam biçimleri de ortaya çıkmıştır. Tüm bunlar orta sınıfın yeni rekreasyon mekânları yaratma sürecini teşvik etmiş ve orta sınıf alternatif mekânlarda boş zamanlarını geçirmeye başlamıştır (Demir 2006).

1970'lerden itibaren Gençlik Parkı, orta sınıfın imge dünyasında, olumsuz değerlerin yüklendiği, merkezinde yeni kentli yoksulların "öteki" olarak yer aldığı bir mekânı temsil etmeye başlamıştır. Orta sınıf kentin başka yörelerindeki rekreasyon alanlarına yönelirken onların yerini yavaş yavaş yeni kentliler almaya başlamıştır. Parka yapılan yatırımlar azalmış, park içinde sağlanan olanaklar ve hizmetler, bir önceki dönem ortasınıf zevklerinin etkisini taşımakla birlikte kimi yönlerden yeni kentlilerin zevklerine yönelik tüketim olanaklarına da yer vermeye başlamıştı. Bu sırada parktaki kimi ünlü mekânlar kapanmış ya da faaliyetlerini değiştirmişlerdi. Göl Gazinosu kapanmış, yerini Nikâh Salonu almış, kimi gazinolar da çay bahçesine dönüşmüştür (Demir 2006).

Bu yıllarda tüm Türkiye'de "arabesk kültür" yükselişe geçmişti. Yeni kentli modernizminin bir ürünü olarak görülebilecek "arabesk kültür" parkta da kendini göstermeye başlamıştı. 1970'ler sonrası arabesk müzik söyleyen sanatçılar park gazinolarında sahneye çıkmaya başlamışlardı. Çay bahçeleri ise video-TV'lerinde dönemin arabesk, komedi, karate/ kung-fu film seline, bu türde filmler oynatarak katılıyorlardı. Parktaki bu değişim, söylem boyutuna da yansımıştı, parkla ilgili ilk olumsuz söylemler bu yıllarda yayılmaya başlamış ve parkın

mekânsal saygınlığı en azından orta sınıfın imgeler dünyasında önemini yitirmiştir (Demir 2006).

1980’de parkın kadastrosuyla ilgili tartışmalar yaşanmaya başlamıştır. Bazı parseller planlama kurulu tarafından 1981’de otopark alanı olarak ayrılmıştır. 1980’li yılların ortasında küçük tren hattı tamamen gençlik parkından sökül-müştür.

Doksanlardaki hızlı kentleşme kamusal yaşamda ve mekânlarda yeni oluşumlara neden olmuştur. Gençlik parkı bu günlerde oldukça yoğun olarak kullanılan ve başkenti sembolize eden bir alandır. Park en fazla alt gelir grubuna ve özellikle kente kuzey, kuzeydoğu ve kuzeybatıdan (Yenimahalle, Mamak, Keçiören, Demetevler) gelenler tarafından kullanılmaktadır.

Bu dönemde Gençlik Parkı’ndaki başlıca kullanımlar; piknik alanları, çocuk oyun alanları, nikâh salonu, restoranlar ve çay bahçeleridir. Geceleri ise parkın gün içindeki kullanıcıları kaybolup yerine gazino, restoran ve lunaparkı kullanan başka kullanıcıları gelmektedir (Nasuh 1993, Özkır 2007). Nikâh salonu yalnızca gündüzleri kullanılan, küçük bir alanda yoğun bir talebe maruz kalan bir yapı olarak park içinde yer almıştır. Dinlenme alanları park içinde bakımsız görünümüleriyle parkın doğasına ve estetiğine ters düşmeye başlamıştır. Aile, çay bahçeleri ve restoranlar ise yine parkın estetiğine aykırı, işgal ettikleri yer açısından parktaki yeşil alan yüzdesini düşüren yerler olmuştur. (Nasuh 1993).

Zaman içerisinde yavaş yavaş işlevlerini kaybetmeye başlayan Gençlik Parkı’nın 90’lı yıllarda daha da hızlanan olumsuz değişimi 2000’li yıllarda da devam etmiş park zamanla kullanılamaz hale gelmeye başlamıştır.

Yenilenme dönemi ve bugün: Pek çok problemle yüz yüze gelen ve artık işlevselliğini iyice kaybetmiş olan Gençlik Parkı, 6 Mayıs 2005’te Ankara Büyükşehir Belediyesi tarafından parkı revize etme amacıyla kapatılmış ve park 30 Ağustos 2009 günü başkentliyle yeniden buluşmuştur. Parktaki revizyon sonrası mevcut kullanımlara bakıldığı zaman;

Rekreasyonel Aktiviteler

- Çocuk oyun alanları
- Yaya gezinti alanları
- Dinlenme ve oturma yerleri
- Lunapark, Sinema salonu
- Masa tenisi, Bilardo, Masa futbolu yer almaktadır.

Bu kullanımların dışında, gölge oyunları ve gösteriler için ayrılmış yarı açık alanlar bulunmaktadır. Ancak bu alanlar farklı amaçlarla (çocuk oyun alanı, oturma yeri vs.) kullanılmaktadır. Eskiden koy olarak kullanılan kısım ve kayıklar, projede planlanmış ancak daha sonra kirliliği arttıracakları düşüncesiyle kaldırılmışlardır.

Sosyal ve Kültürel Aktiviteler

- Tiyatro gösterileri, Çocuklar için kukla gösterileri
- Türk Halk Müziği Korosu, Türk Sanat Müziği Korosu
- Ebru, Hat, Tezhip, Bilgisayar, Müzik, Diksiyon, İngilizce ve Halk oyunları kursları
- Sergiler yer almaktadır.

ANALİZ VE BULGULARIN YORUMLANMASI

Kent parklarında, rekreasyon işlevi kapsamında bulunması gereken kullanımlar ve araştırma alanının değişim süreci tarihsel olarak sınıflandırılmış, bu süreçler ve kullanımlar birbirleriyle 'var- yok' şeklinde eşleştirilerek kontrol tabloları oluşturulmuştur. Bu tablolardaki kullanımlar oransal olarak değerlendirildiğinde ise Şekil 2 elde edilmiştir.

REKREASYON İŞLEVİ	
Kuruluş dön	65
Gelişim dön	63
Bozulma dön	30
Yenilenme	40

Grafik veri aralığının boyutunu değiştirmek için aralığın sağ alt köşesi

Şekil 2. Gençlik Parkı'nın rekreasyon işlevinin dönemlere göre dağılımı

Bu grafiğe göre Gençlik Parkı'nın kuruluş döneminde, bir kent parkında olması gereken rekreasyona yönelik kullanımlardan %65'ine, gelişme döneminde %63'üne, bozulma döneminde %30'una, yenilenme döneminde ise %40'ına sahip olduğu görülmektedir.

Bu tabloya gre kuruluş dneminde park, rekreasyon iřlevini byk oranda gerekleřtirmektedir. Bunun nedeni olarak, parkın planlanma ve tasarımı ařamasında sosyal-kltrel, rekreasyonel aktivitelerin neredeyse tamamına, eđitsel kullanımların ise byk kısmına yer verilmesi ve bunların uygulamaya geirilmiř olması gsterilebilir.

Geliřim dneminde park, eđence sektrnn yerleřmeye bařlamasına bađlı olarak, yzme, krek ekme gibi aktivitelerini kaybetmesi ve yeřil dokunun azalmasına bađlı olarak kuruluş dneminde gre rekreasyon iřlevinde dřř gstermiřtir.

Bozulma dneminde parkın rekreasyon iřlevinin en dřk oranda olduđu grlmektedir. Bunun nedeni olarak, o dnemde parkın kullanıcı kitlesinin orta sınıftan alt gelir grubuna dođru deđiřmesi dolayısıyla parkın sosyal yapısındaki farklılařma ve bu farklılařmaya bađlı olarak parktaki kullanım tiplerinin deđiřmesi gsterilebilir. Ayrıca yine bu dnemde parkın fiziksel grnřnde meydana gelen olumsuz deđiřiklikler, parkın bakımsızlařmaya bařlayarak kullanılamayacak duruma gelmesi parkın iřlevlerini etkileyen diđer nedenlerdir.

Parkın yenilenme dneminde ve bugn rekreasyon iřlevi aısından bozulma dneminden sonraki en dřk seviyede olduđu grlmřtir. Bu dnemde parkın yenilenmesi iin alıřmalar yapıldıđı ve yeni bir proje oluřturulduđu gznnde bulundurulurken iřlevsel aıdan ok daha etkin olması beklenmiř ancak bu gerekleřememiřtir.

Gemiřinde toplumsal alandaki davranıř kalıplarını biimlendiren ve bir arada yařama kltrnn geliřmesine katkı sađlayan, pek ok iřlevin bir araya geldiđi modernleřtirici rnek bir simge olan Genlik Parkı'nın bugn, bu iřlevlerinden rekreasyon iřlevini byk oranda kaybetmiř olduđu, yenileme projesiyle de ok az bir kısmının geri getirilebildiđi grlmřtir.

Bu projenin gerekli deđiřimi sađlayamamasının nedenleri olarak;

- Genlik Parkı'nın kent iin bir deđer olarak deđil de daha ok rant iin bir deđer olarak grlmesi,
- Yeniden planlanmasında tarihsel neminin gz ardı edilmesi,
- Bakımı ve geliřtirilmesi iin ayrılan btenin yine bařkalarına kar sađlama amalı kullanılması dolayısıyla kalitesiz bir hizmetin ortaya ıkması,

- Parkın, mimari yapıların (büfeler, kafeler vb.) yoğun olarak yer aldığı bir yapıya dönüştürülerek kent parkı görünümünden uzaklaştırılması,
- Parkın işlevselliğini arttırabilecek yeni kullanımlara çok fazla yer verilmemiş olması,
- Plan hedeflerinde, park için önemli olan kullanımların yenilenecek aktif hale getirileceği belirtilmesine rağmen bu hedeflerin sadece kağıt üzerinde kalarak uygulamaya geçirilmemiş olması belirlenmiştir.

SONUÇ

Görülmektedir ki, kent parklarının işlevlerinde zaman içerisinde;

- Toplumdaki kültürel değişimler,
- Ekonomik nedenler,
- Park kullanıcı kitlesinin sosyal sınıfının değişmesi,
- Rant politikalarına bağlı yeni kullanımların oluşturulması, örneğin (büfe, kafe tarzı mekânların ve eğlenceye yönelik ticari amaçlı yerlerin oluşturulması), buna bağlı olarak park içerisinde yapının artması ve böylece yeşil dokunun kaybolmaya başlaması gibi nedenlerle çeşitli değişiklikler meydana gelmekte ve pek çoğu işlevlerini kaybetmektedir.

Değişime uğrayarak işlevlerini kaybetmeye başlayan parklar ya kendi hallerine bırakılarak yok olacaklar ya da planlama çalışmalarıyla yeniden kazanılacaklardır. Ancak burada önemli olan nokta, parkı yok edip yeniden yapmak değil aksine doğal-tarihi değerlerini koruyarak bunları çağdaş kullanımlarla ve kent-şel işlevlerle birleştiren planlama ve tasarım süreçlerinin oluşturulmasıdır.

Buna göre kent parkları yeniden planlanırken;

- Parkın tarihsel-doğal değerleri belirlenmeli ve korunmalı,
- Parkın çevre ilişkileri ve arazi durumu yeniden ele alınarak değerlendirilmeli,
- Parka eklenecek yeni kullanımların belirlenmesinde parkın temel dokusu (tarihi- doğal) göz önüne alınmalı ve kullanıcı istekleri belirlenmeli,

- Planlama ařamasında ve daha sonra park programlarının belirlenmesinde özel komisyonlar oluřturularak, peyzaj mimarları, sosyologlar, biyologlar, eđitimciler, sanatçılar ve parkın özelliđine göre diđer meslek gruplarından uzman kiřilerin birlikte çalıřmaları sađlanmalı, eđitim, kültürel aktiviteler ve eđlence bu programlarla oluřturulmalıdır.

Kent parklarının bu süreçler takip edilerek planlanması kent ve kentli açısından büyük önem taşımaktadır. Çünkü kent parkları kentlinin ve kentin geçmiřini yansıtan, bugününe ışık tutan tarihsel simgelerdir ve geçmişle bugün arasında bir köprü görevi üstlenmişlerdir. Bu köprüler, tarihsel süreçler içerisinde ne kadar deđiřime uğramış olsalar da kent ve kentli için önemli olan, bunların yok edilmeden, tarihi dokuları korunarak, çağın gereklerine uygun bir şekilde yenilenmeleridir. Böylece parklar sahip oldukları işlevleri yerine getirerek kent-sel yaşam kalitesinin yükselmesini sađlayacaklardır. Kent parkları kentli için tarihsel önem taşıyan, görkemli geçmişe sahip mekânlar olarak anılarda veya fotoğraflarda kalmamalı, tarihsel önemine yakıřacak, çağdař işlevlere yanıt verecek bir nitelik göstermelidirler.

KAYNAKÇA

- Arslan, M. (1999). *Kent Parklarının Tarihsel Geliřimi ve İşlevleri, Türktarım- Tarım ve Köyiřleri Bakanlıđı Dergisi*, (129).
- Demir, E. (2006). *Toplumsal Deđiřme Süreci İçinde Gençlik Parkı: Sosyolojik Bir Deđerlendirme*. Planlama TMMOB Şehir Plancıları Odası Yayını, (38).
- Gül, A. ve Küçük, V. (2001). *Kentsel Açık-Yeřil Alanlar Ve Isparta Kenti Örneğinde İrdelenmesi, Süleyman Demirel Üniversitesi Orman Fakültesi Dergisi*, (2): 27- 48.
- Karaküçük, S. (1999). *Rekreasyon-Boř Zamanları Deđerlendirme*. Ankara: Bađırgan Yayınevi.
- Nasuh, D. (1993). *Kent Parklarının Nitelikleri ve Ankara Örneğinde İrdelenmesi (Basılmamıř Yüksek Lisans Tezi)*. Ankara: Ankara Üniversitesi.
- Özkır, A. (2007). *Kent Parkları Yönetim Modelinin Geliřtirilmesi (Doktora Tezi)*. Ankara: Ankara Üniversitesi.
- Polat, A. T. (2001). *Kent Parkı Kavramı ve Konya İçin Örnek Bir Çalıřma (Yüksek Lisans Tezi)*. Konya: Selçuk Üniversitesi.
- Uludađ, Z. (1998). *The Social Construction Of Meaning İn Landscape Architecture: A Case Study Of Gençlik Parkı İn Ankara (Doktora Tezi)*. Ankara: Orta Dođu Teknik Üniversitesi.
- Yücel, F. ve Yıldızcı, A. C. (2006). *Kent Parkları İle İlgili Kalite Kriterlerinin Oluřturulması, İTÜ Dergisi*, (2); 220-230.

İNTERNET KAYNAKÇASI

- (1) Öztürk, D. (2009). Central Park 150 Yařında, <http://www.arkitera.com> Eriřim Tarihi: (12.02.2009)

Spor Yapan ve Yapmayan 10–12 Yař Grubu Çocuklarda Benlik Saygısının İncelenmesi

Çağlar KARAMAN

T.C. Kocaeli Üniversitesi,
Beden Eğitimi ve Spor Yüksekokulu,
Rekreasyon Bölümü

Murat SON

T.C. Kocaeli Üniversitesi,
Karamürsel Beden Eğitimi ve Spor Yüksekokulu,
Beden Eğitimi ve Spor Öğretmenlięi
E-posta: murat.son@kocaeli.edu.tr

Betül BAYAZIT

T.C. Kocaeli Üniversitesi,
Beden Eğitimi ve Spor Yüksekokulu,
Rekreasyon Bölümü
E-posta: betul.bayazit@kocaeli.edu.tr

Özgür DİNÇER

T.C. Kocaeli Üniversitesi,
Karamürsel Beden Eğitimi ve Spor Yüksekokulu,
Beden Eğitimi ve Spor Öğretmenlięi

Enis ÇOLAK

T.C. Kocaeli Üniversitesi,
Beden Eğitimi ve Spor Yüksekokulu,
Rekreasyon Bölümü
E-posta: enis.colak@kocaeli.edu.tr

ÖZ

Bu çalışmanın amacı, spor yapan ve spor yapmayan 10–12 yař aralıęındaki çocukların, benlik saygıları arasındaki iliřkiyi ortaya koymaktır. Arařtırmada 10–12 yař grubundan 68 spor yapan ve 65 spor yapmayan çocuęun benlik saygılarını ölçmek için Morris Rosenberg tarafından geliřtirilen Rosenberg Benlik Saygısı Ölçeęi'nin alt ölçeklerinden olan Benlik Saygısı Ölçeęi kullanılmıřtır. Arařtırmaya katılanların sosyo-demografik özelliklerinin belirlenmesi içinde hazırlanmıř olan kiřisel bilgi formundan yararlanılmıřtır. Verilerin istatistiksel analizi SPSS 17.0 programı ile yapılmıřtır. Verilerin analizinde tanımlayıcı istatistikler (frekans, yüzde, ortalama) ile birlikte benlik saygısının spor yapma durumuna göre farklılařmasının analizinde baęımsız gruplar için t-testi yapılmıřtır. Sonuç olarak, spor yapanlar ile spor yapmayanların benlik saygısı puanları arasında, istatistiksel olarak anlamlı bir fark bulunmuřtur. Bu çalışma ile spor yapmanın, çocukların benlik saygılarını yükseltmede çok önemli bir etken olduęu anlařılmıřtır.

Anahtar sözcükler: Benlik saygısı, çocuk, spor

GİRİŐ

Benlik saygısı, kiŐinin kendisini benimseyip deęer vermesi, kendisine gven ve saygı duyması, kiŐinin kendini deęerlendirmesi sonucunda ulaŐtıęı benlik kavramını onaylamasından doęan beęeni durumudur (Yrkoęlu, 1988).

zgvenin temeli yapabilirlik ve destekleme zerine kurulmuŐtur. Vurgulama her antrenman iin ok nemlidir. Kendilerine gveni artıracak, yksek derecede sorumluluk ieren tecrbelere ynlendirilmeleri, kendilerine olan zgvenin temelinin oluŐmasında olduka nemlidir (Mengtay, Demir ve CoŐan, 2002).

Oyun ve spor alıŐmaları ocukların hayatındaki geliŐme srecinde nemli rol oynar. ocuklar hareketleri ęrenmek iin ok isteklidirler ve bunları denedike sevin duyarlar. Fiziksel kontrollerini saęladıka da kendilerini baŐarılı bularak gven duyarlar. Oynamak ve becerilerini geliŐtirmek iin dıŐarıdan sebeplere ihtiyaları yoktur. nk bunun iin gereken motivasyon ocukta vardır. Bu yzden ocuklara spor uygulamaları dzenlenirken fiziksel becerilerini ęrenebilecekleri uygun ortamlar yaratılmalı, kesinlikle st dzeyde sportif performans iin zorlanmamalıdır. Ama, baŐarısızlık duygusunu yaratmak deęil baŐarılı olma duygusunu yaŐatmak olmalıdır. Aksi takdirde sosyal geliŐmeleri gecikebilir (ztrk, 1998).

Bedensel etkinlik ve fiziksel saęlık iliŐkisini inceleyen alıŐmaların sayısıyla karŐılaŐtırıldıęında psiko-sosyal saęlıęa ynelik etki zerindeki alıŐmaların ok sınırlı olduęu fark edilecektir. Spor faaliyetlerinin ruhsal saęlıęa etkisiyle ilgili alıŐmalar genellikle drt boyut zerinde yoęunlaŐmıŐtır. Bunlar; duygudurum, korku, depresyon ve benlik tasavvurudur (kizler, 2002).

YNTEM

rneklem Grubu

Bu araŐtırma İstanbul ili skdar ilesine baęlı Selimiye İlkęretim Okulu'nda okuyan 10–12 yaŐ arası spor yapmayan 42 kız, 24 erkek ve BeŐiktaŐ Cimnastik Kulb'nn bnyesinde spor eęitimi alan 10–12 yaŐ arası 42 erkek, 25 kız sporcunun zerinde uygulanmıŐtır. Spor yapanların oluŐturduęu grubun ierisinde bulunun 42 erkek ocuk futbol branŐında, 25 kız ocuk ise voleybol branŐında en az 1 yıl sre ile branŐa ynelik spor eęitim almıŐlardır. Spor yapmayanların oluŐturduęu 24 erkek ve 42 kız ocuęun ise daha nce bir spor gemiŐi bulunmamaktadır.

Veri Toplama Aracı

Çalışmaya başlamadan önce okul müdürü ve kulüp yetkililerinden ölçeğin uygulanması için gerekli izinler alınmıştır. Dağıtılan ölçekler doldurulmadan önce gruplarına çalışma hakkında bilgi verilmiş ve kendilerince en uygun olan şıkların işaretlenmesi istenmiştir.

Araştırmada, Rosenberg Benlik Saygısı Ölçeği (Rosenberg's Self Esteem Scale) ve çocukların sosyo-demografik durumlarını belirlemek amacıyla düzenlenmiş olan kişisel bilgi formu olmak üzere iki farklı veri aracı kullanılmıştır.

Rosenberg Benlik Saygısı Ölçeği; 1963'de Morris Rosenberg tarafından geliştirilmiştir. A.B.D.'de geçerlik ve güvenilirlik çalışmaları yapıldıktan sonra birçok araştırmada araç olarak kullanılmıştır (Çuhadaroğlu, 1986).

Rosenberg Benlik Saygısı Ölçeği'nin geçerlik ve güvenilirlik çalışmaları, 1986 yılında Füsun Çuhadaroğlu tarafından yapılmış ve her alt ölçeğiyle birlikte İngilizceden Türkçeye çevrildikten sonra kullanılmaya başlanmıştır.

Bu araştırmada Rosenberg Benlik Saygısı Ölçeğinin kullanılmasının nedeni, ölçeğin özellikle çocuk ve adolesan yaş grubu için geliştirilmiş olması, cinsiyet farkı gözetmemesi ve Türkiye'deki geçerlik ve güvenilirlik çalışmalarının yapılmış olmasındandır. Ayrıca Rosenberg, benlik saygısı kavramında kişinin kendisini değerlendirmesinin önemi üzerinde durmaktadır. Ölçekteki sorular daha çok bu temaya yöneliktir (Çuhadaroğlu, 1986). Böylece spor yapan ve yapmayan çocukların kendileriyle ilgili olumlu ya da olumsuz değerlendirmeleri, kendilerine karşı tutumları test edilmiş olacaktır.

Benlik saygısı alt ölçeğinde Guttman ölçüm şekline göre düzenlenmiş on madde yer almaktadır. Olumlu ve olumsuz yüklü maddeler ardışık olarak sıralanmıştır. Ölçeğin kendi içindeki değerlendirme sistemine göre denekler 0 ile 6 arasında puan almaktadırlar. Sayısal ölçümlerle yapılan karşılaştırmalarda benlik saygısı yüksek (0-1) puan, orta (2-4) puan, düşük (5-6) puan olarak değerlendirilmektedir. Ölçekte işaretli maddeler puan almamaktadır. Test verilirken maddelerin yanında işaretleri bulunmamaktadır. Madde I için 3 sorudan 2'sinde işaretli cevabı seçerse 1 puan, madde II ve madde VI için 2 sorudan 1'inde işaretli cevabı seçmesi 1 puan alması için yeterli olacaktır. Diğer maddelerde ise her işaretli cevap 1 puan değerindedir.

Hazırlanmış olan kişisel bilgi formunda ise araştırmaya katılan 133 çocuğun; yaş, cinsiyet, anne-baba eğitim durumu, anne-baba mesleği ve sosyal güvencelerini bakılarak ekonomik düzeylerini belirlemek amacıyla hazırlanan sorularla sosyo-demografik durumlar belirlenmeye çalışılmıştır.

Verilerin Analizi

Verilerin analizinde tanımlayıcı istatistikler (frekans, yüzde, ortalama) ile birlikte benlik saygısının spor yapma durumuna göre farklılaşmasının analizinde bağımsız gruplar için t-testi yapılmıştır. Verilerin istatistiksel analizi SPSS 17.0 programı ile yapılmıştır. Yapılan çalışmada anlam düzeyi 0,05 olarak alınmıştır.

ANALİZ VE BULGULARIN YORUMLANMASI

Demografik Özelliklere İlişkin Bulgular

Tablo 1. Cinsiyete göre dağılımı

<i>Cinsiyet</i>	<i>Frekans</i>	<i>Yüzde (%)</i>
Kız	67	50,4
Erkek	66	49,6
Toplam	133	100,0

Tablo 2. Yaşlara göre dağılımı

<i>Yaş</i>	<i>Frekans</i>	<i>Yüzde (%)</i>
10	36	27,1
11	47	35,3
12	50	37,6
Toplam	133	100,0

Tablo 3. Babalarının eğitim durumuna göre dağılımı

<i>Baba Eğitim Durumu</i>	<i>Frekans</i>	<i>Yüzde (%)</i>
İlköğretim Mezunu	53	39,8
Lise Mezunu	50	37,6
Yükseköğretim Mezunu	30	22,6
Toplam	133	100,0

Tablo 4. Annelerinin eğitim durumuna göre dağılımı

<i>Anne Eğitim Durumu</i>	<i>Frekans</i>	<i>Yüzde (%)</i>
İlköğretim Mezunu	62	46,6
Lise Mezunu	50	37,6
Yükseköğretim Mezunu	21	15,8
Toplam	133	100,0

Tablo 5. Babalarının mesleğine göre dağılımı

<i>Baba Mesleği</i>	<i>Frekans</i>	<i>Yüzde (%)</i>
Çalışmıyor	10	7,5
Memur	28	21,1
İşçi	29	21,8
Özel sektör	66	49,6
Toplam	133	100,0

Tablo 6. Annelerinin mesleğine göre dağılımı

<i>Anne Mesleği</i>	<i>Frekans</i>	<i>Yüzde (%)</i>
Çalışmıyor	72	54,1
Memur	30	22,6
İşçi	11	8,3
Özel sektör	20	15,0
Toplam	133	100,0

Tablo 7. Sağlık güvencesinin olup olmamasına göre gelir düzeyinin dağılımı

<i>Sağlık Güvencesi</i>	<i>Frekans</i>	<i>Yüzde (%)</i>
Düşük Gelir Düzeyi	25	18,8
Orta ve Yüksek Gelir Düzeyi	108	81,2
Toplam	133	100,0

Benlik Saygısına İlişkin Bulgular

Tablo 8. Spor yapanlara ve yapmayanlara göre benlik saygısı düzeyleri dağılımı

<i>Benlik Saygısı Düzeyleri</i>	<i>Spor Yapmayanlar</i>		<i>Spor Yapanlar</i>	
	<i>N</i>	<i>%</i>	<i>N</i>	<i>%</i>
Yüksek Benlik Saygısı	12	% 18,5	39	% 57,4
Orta Benlik Saygısı	36	% 55,4	25	% 36,8
Düşük Benlik Saygısı	17	% 26,2	4	% 5,9

Tablo 9. Benlik saygısı puanlarının spor yapanlara ve yapmayanlara gre farklılaşması

	Grup	N	Ort	Ss	t	p
Benlik Saygısı	Spor Yapmayanlar	65	3,27	1,75	6,19	0,00*
	Spor Yapanlar	68	1,47	1,60		

*(p<0,05)

Spor yapan ve spor yapmayan ocukların benlik saygıları puanlarına gre tanımlayıcı istatistik ve t-testi ile yapılan analizlerde, 133 kiřiden oluřan spor yapan ve spor yapmayan grupların benlik saygıları dzeylerinde anlamlı bir farklılık bulunmuřtur. Spor yapma ile benlik saygısı arasında pozitif anlamlı iliřki olduđu sylenebilir. Spor yapmanın benlik saygısını ykseltmede yararlı olduđu grlmektedir.

Literatrde bu arařtırma sonucunu destekleyen birok alıřma olmasına rağmen desteklemeyen arařtırmalar da bulunmaktadır.

Mars ve arkadaşları (1986), yaptıkları arařtırmada dağcılık programına katılan kiřilerin, aynı řekilde Miller'da (1988), yzme programına katılan 9–14 yařındaki ocukların benlik kavramlarının geliřtiđini belirtmiřtir (Yegl, 1999).

Bilgin'in (2001), "Ergenlerde Kaygı ile Benlik Saygısı Arasındaki İliřki" konusunda 12–14 yařları arasında 1431 ocuk zerinde yaptıđı alıřmada ocukların benlik saygıları ile srekli kaygıları arasında olumsuz ynde anlamlı iliřkiler bulunmuřtur. Srekli kaygı ykseldike benlik saygısı azalmaktadır. Erkek ğrencilerin benlik saygıları, kız ğrencilerin benlik saygılarından anlamlı lde yksektir. Sosyo-ekonomik seviye ykseldike ocukların benlik saygıları da ykselmektedir (Kulaksızođlu, 2005).

Blockman, Hunter, Hilyer ve Harrison (1988), dans etkinliđine katılan genlerin benlik kavramlarının olumlu ynde geliřtiđini bulunmuřlardır (Yegl, 1999).

Aksaray ve İnan (2003), beceri eđitiminin ve benlik saygısını geliřtirmeye ynelik aktivitelerin benlik saygısı zerindeki etkisini incelemek amacıyla yaptıkları alıřmada iki farklı deney grubu, plasebo grubu ve bir kontrol grubu yer almıřtır. Elde edilen bulgular beceri ve aktivite programlarına katılan ğrencilerin genel, sosyal, aile, okul ve toplam benlik saygısı puanlarının ykseldiđini gstermektedir (Aksaray, 2003).

Mc Carty ve Hoge (1982), ergenlerde benlik saygısı zerinde yař etkilerini belirlemek zere yaklaşık 2000 kiřilik bir rneklemde Rosenberg Benlik Saygısı leđi ve Copersmith benlik saygısı leđini uygulamıřlardır. Bulgular ergenlerin yařları ilerledike benlik saygılarının arttıđını gstermektedir (Gr, 1996).

Valley (1992), egzersiz yapmanın benlik saygısına olumlu etkisinin olduğunu belirtmiştir (Güngör, 1989).

Powers ve Sanchez (1982) lise öğrencileri üzerinde yaptıkları araştırmada ana babasından en az birinin Meksika kökenli Amerikalı olan öğrencilerin dil, aile reisinin eğitim ve mesleki düzeyi ile öğrencinin başarısı gibi değişkenlerle benlik tasarımı arasındaki ilişkiyi incelemişler. Benlik tasarımı ile aile reisinin eğitim düzeyi ve meslekî düzeyi arasında ilişki olduğu bulunmuştur (Hakan, 2004).

Bowker, Gadbolds ve Cornock (2003), lise öğrencileriyle yapılan bir araştırmada egzersizle global benlik saygısı arasında anlamlı bir ilişki bulunmadığını belirtmişlerdir.

Schefer ve Pcoffer (1989)'da, tekerlekli sandalye yarışmalarına katılan özürlü sporcuların benlik saygılarının arttığını, 1990'da ise Schmill ve arkadaşları, özürlü sporcuların sporcu olmayanlara göre daha yüksek benlik saygısına sahip olduklarını belirlemişlerdir (Yegül, 1999).

Görüldüğü gibi, yukarıda kısaca sonuçları verilen çalışmaların birçoğu araştırmanın sonucunu destekleyerek spor yapanların, spor yapmayanlara göre daha yüksek benlik saygısına sahip olduğunu belirtirken, diğer bir bölümü ise fark olmadığını belirtmektedir.

Bu araştırmada yer alan spor yapan grup, en az bir senedir düzenli spor eğitimi alan 10–12 yaş aralığındaki çocuklardan oluşmaktadır. Almakta oldukları eğitim ile sporun bu dönemde benlik saygı düzeyleri ile olumlu bir etkileşim içinde oldukları düşünülebilir.

Bu araştırma sonucuna göre; bu dönem (10-12 yaş) çocuklardan spora katılanların katılmayanlara oranla kendilik algılamalarının daha olumlu ve bu farkın anlamlı olduğu görülmektedir.

SONUÇ VE DEĞERLENDİRME

Yapılan bu araştırma ile düzenli spor yapmanın 10–12 yaş grubundaki çocuklarda benlik saygısını önemli derecede olumlu olarak etkilediği görülmektedir. Çocuklar kendilerine yöneltilmiş olan benlik saygısını belirleme üzerine yoğunlaşmış sorulara yanıt vermişlerdir. Spor yapan çocukların oluşturduğu grubun kendini değerli ve başarılı bulma, olumlu özellikleri olduğunu düşünme, kendiyile gurur duyabilme, kendinden memnun olma ve kendine karşı olumlu bir tutumda olma, kendine saygı duyabilme ve yeterli bir insan olarak kendini görme gibi sorulara istenilen olumlu cevapları verdikleri görülmüştür.

Sporun çocukların benlik saygıları üzerinde olumlu bir etki yaptığı bu çalışma ile bir kez daha ortaya çıkmıştır. Biliyoruz ki, bugünün çocukları gelecekte toplumda sorumluluk yüklenecek bireyler olacağından, gerek bireyler arası gerekse toplumlar arası iyi ilişkiler kurulmasında benlik saygısının çocukluk döneminden itibaren olumlu ilerlemesine ihtiyaç vardır. Çünkü saygı, öncelikle kişinin kendisine saygı duymasıyla başlar. Kendi benliğine saygı duyan çocuklar, ilerideki kişiler arası ilişkilerini de saygı temelli kurarlar ve bu daha sağlıklı bir toplumun yapılanmasına zemin hazırlar.

Çocukların küçük yaşlardan itibaren sporun içinde bulunmalarının sağlanması önemli bir husustur. Ailelerin ve antrenörlerin birincil amacı, çocukların kendilerini değerli ve istenilir bir birey olarak duyumsamaları için sporda başarılı olmalarına yardımcı olmaktır. Her çocuk kendisine uygun herhangi bir spor branşında başarılı olabilir. Bu nedenle her çocuk için uygun olan branşı bulmaya yönelik zaman ayrılmalıdır.

Spor ile başarıma duygusunu tadan çocuk yapabilirliğinin farkına varır ve kendine güvenmeye başlar. Bunun sonucunda ise karşısına çıkan yeni görevlerde özgüvenli bir şekilde ilerleyebilir düşüncesini taşımaktayız.

KAYNAKÇA

- Aksaray, S. (2003). Ergenlerde Benlik Saygısı Geliřtirmede Beceri Eđitimi ve Aktivite Merkezli Programların Etkisi. (*Yayınlanmamış Doktora Tezi*). Adana: Çukurova Üniversitesi Sosyal Bilimler Enstitüsü.
- Çuhadarođlu, F. (1986). Adolesanlarda Benlik Saygısı. (*Yayınlanmamış Uzmanlık Tezi*). Ankara: Hacettepe Üniversitesi Tıp Fakültesi.
- Güngör, A. (1989). Lise Öğrencilerinin Özsaygı Düzeylerini Etkileyen Etmenler. (*Yayınlanmamış Doktora Tezi*). Ankara: Hacettepe Üniversitesi.
- Gür, A. (1996). Ergenlerde Depresyon ve Benlik Saygısı Arasındaki İlişki. (*Yayınlanmamış Yüksek Lisans Tezi*). Ankara: Hacettepe Üniversitesi Sosyal Bilimler Enstitüsü.
- Hakan, S. (2004). Anadolu Lisesi Öğrencileri ile Yurt Dışı Yaşantısı Geçiren ve Anadolu Liselerine Gelen Öğrencilerin Benlik Tasarımı Açısından Karşılaştırılması. *Milli Eğitim Dergisi*, Sayı: 162.
- İkizler, H.C. (2002). *Spor Sağlık ve Motivasyon*. (1.Baskı) İstanbul: Alfa Yayınları.
- Kulaksızođlu, A. (2005). *Ergenlik Psikolojisi*. (7. Baskı) İstanbul: Remzi Kitabevi.
- Mengütay, S., Demir, A. ve Coşan, F. (2002). *Temel Spor Eđitimi*. (1. Baskı) İstanbul: Tutibay Yayınları.
- Öztürk, F. (1998). *Toplumsal Boyutları ile Spor*. (1.Baskı) Ankara: Bađırğan Yayınevi.
- Yegül, İ.B. (1999). "Liseli Erkek Sporcular ile Sporcu Olmayan Bireylerin Benlik Saygısı ve Atletik Yeterlik Puanlarının Karşılaştırılması". (*Yayınlanmamış Yüksek Lisans Tezi*). Ankara.
- Yörükođlu, A. (1988). *Gençlik Çađı Ruh Sağlığı Eđitimi ve Ruhsal Sorunları*. (5.Baskı) İstanbul: Türkiye İş Bankası Kültür Yayınları Sosyal ve Felsefi Eserler Dizisi.

Kent İi Rekreasyon Parklarının Rekreasyon Potansiyelinin Belirlenmesi

Ceyhun KARATOPRAK

E-posta: ceyhunkaratoprak@hotmail.com

Yeliz İLGAR

T.C. Pamukkale Üniversitesi,
Spor Bilimleri ve Teknolojisi Yüksekokulu

E-posta: yilgar@pau.edu.tr

Özgür MÜLAZIMOĞLU BALLI

T.C. Pamukkale Üniversitesi,
Spor Bilimleri ve Teknolojisi Yüksekokulu

E-posta: omballi@pau.edu.tr

ÖZ

Bu arařtırmanın amacı, kent içinde bulunan rekreasyon parklarından Denizli Adalet Parkı'nın rekreasyon potansiyelinin belirlenmesi ve kent halkının rekreasyon parklarından en yüksek düzeyde verim almasını sağlamak için veri oluşturulmasıdır. Günümüzde rekreasyonun bir ihtiyaç haline gelmesiyle birlikte insanların park, yeřil alan ve açık hava alanları gibi kentin stresinden uzaklařtıracak alanlara yöneldiđi görölmektedir. İçerisinde spor ve rekreasyon aktivitelerini barındıran, dođa ile iç içe olan bu alanların kent halkı tarafından en üst düzeyde kullanılabilirliđinin sağlanması amacıyla göre düzenlenmesi gerekmektedir. Arařtırmada Denizli Adalet Parkı'nın rekreasyon potansiyelinin belirlenmesi için Gülez (1990) Yöntemi kullanılmıřtır. Gülez (1990) Yöntemi'ne göre yapılan deđerlendirmeler sonucunda Adalet Parkı'nın rekreasyon potansiyel deđerleri belirlenmiřtir. Elde edilen deđerler sonucunda, rekreasyon alanının peyzaj deđeri 35 puan üzerinden 26, iklim deđeri 25 puan üzerinden 23, ulařılabilirlik deđeri 20 puan üzerinden 11, rekreatif kolaylıklar deđeri 20 puan üzerinden 16 puan almıřtır. Elde edilen puanların toplamından, -10 puan üzerinden -4 puan olumsuz etkenler deđeri çıkartılmıřtır. Tüm bu veriler sonucunda Denizli Adalet Parkı'nın rekreasyon potansiyel deđeri % 72 olarak bulunmuřtur. Bu arařtırmanın sonuçları göstermektedir ki, Denizli Adalet Parkı Gülez (1990) Yöntemi'ne göre nitelik bakımından "rekreasyon potansiyeli yüksek" olarak deđerlendirilmektedir ve bir rekreasyon alanından beklenenleri karřılama bakımından yüksek bir potansiyele sahiptir.

Anahtar sözcükler: Rekreasyon potansiyeli, kent içi park, Denizli

GİRİř

Deđiřen dünya deđerleri, günümüz insanının kentleřmeyle bařlayan deđer ve standartlarını deđiřtirmiř, mevcut kullanım alanlarını farklılařtırmıř ve yeni kul-

lanım alanları oluřmuřtur. Geliřen teknoloji, endüstrileřme ve deęiřen sosyo - ekonomik kořullarla birlikte kentlerde yařayan bireylerin yeřil alanlardaki rekreyasyon faaliyetleri, kiřilerin ruhsal ve fiziksel geliřimlerinde ok nemli yere sahip olmuřtur. İnsanların adeta makineleřtięi günümüzde, kent yařamının gürültülu atmosferinden kurtulup, ruhsal ve bedensel yorgunluęu üzerinden atmak, yařama yeniden baęlanmak için serbest zamanlarını kendisini ruhsal bunalımlara yöneltmeyecek faaliyetlere giriřmesi en iyi ve keyifli bir řekilde deęerlendirilmesi gerekmektedir. Bu ise rekreyasyonel faaliyetlerle gerekleřtirilebilir (Bilgili 2001).

Rekreyasyon, kiřilerin günlük yařamlarında, zorunlu olarak kullandıkları zamanların dıřında serbest zamanlarında yıpranan ruh ve vücutlarını eski zinde-lięine kavuřturmak üzere kendi isteęi ile yaptığı etkinlik ya da etkinlikler olarak tanımlanmaktadır (Güleç 1990). Rekreyasyon faaliyetleri, sanayileřme ve kentleřmenin ortaya ıkardığı bir gereksinimdir ve günümüzde açık bir řekilde kendisini hissettirmektedir (Öztürk, 2005). Rekreyasyon bir istek olmaktan ıkıp ihtiya halini almıřtır. Rekreyasyonun ihtiya olduęunun anlařılması sonrasında kentlerde azalan yeřil alanların ve kent evresindeki yeřil alanların deęerlendirilmesi alıřmaları bařlamıřtır. (Karaküük 1999).

Günümüz insanı, sorunlarla dolu kentsel yařam alanlarında yoęun, tekdüze ve sıkıcı yařamları nedeniyle giderek verimsizleřmeye ve saęlıksızlařmaya bařlamıřtır. Yoęun bir günün sonunda yorgun olarak evine dönmüř bir kimsenin iyi planlanmış ve tasarlanmış kent parkında dolařarak ya da kısa bir süre ierisinde bile yorgunluklarından uzaklařabilmesi mümkün olabilmektedir. Yemek, uyumak nasıl ki temel gereksinimlerse ve karřılanmadıklarında ya da yetersiz karřıldıklarında bir takım sorunların ortaya ıkmasına neden oluyorsa, rekreyasyona ulařmadığında da insanlarda eřitli etkilenmeler görülmektedir (Özkan 2001). Bu bakımdan rekreyasyon ve park hizmetleri, yerel yönetimlerin kendi sınırları ierisindeki vatandaşlarının yařam kalitesini arttırma, sosyalleřme, kültürelleřme, eęlenme ve ekonomik geliřmeleri bakımından büyük önem arz etmektedir

Sınırları iinde yařayan vatandaşlarının temel ihtiyalarının dıřında, onların serbest zamanda rahatlamalarını saęlayacak ya da monoton ve duraęan geen zamanlarını en iyi řekilde deęerlendirebilme imkânını verecek mekân ve tesisleri hizmete sunmak, aęaçlandırma, park ve yeřil alanlar oluřturmak Belediye-lerin görevleri arasındadır (Belediye Kanunu, madde 14 (1)). Konuyla ilgili olarak geliřmiř pek ok Avrupa ülkesinin spor yönetim sistemlerine bakıldığında be-

lediyelerin kitle sporu ve rekreasyon faaliyetlerine yoğunlaştıkları görülmektedir (Akdenk 1989).

Ülkemizde gerek kaynak kullanımı açısından, gerekse kalkınma hedeflerinin saptanmasında en sağlıklı ve verimli kararların alınması gerekmektedir. Aksi halde sürekli tüketim ve tahriplerle kaynaklar verimliliğini ve kendini yenileme gücünü kaybetmektedir. İşte bu yüzden sorun, rekreasyon alanları yaratmak olmayıp aslında doğal olarak var olan rekreatif alanların başka fonksiyonlar tarafından, başka amaçların ağırlığı altına kaymalarını önlemektir (Yurtseven, 1992).

Tüm dünyada olduğu gibi, ülkemizin doğal yapısı ve peyzajında da hızlı ve yoğun değişimler olmaktadır. Özellikle, büyük yerleşim merkezleri metropolle-ri çevresinde izlenen ve algılanan olumsuz gelişmeler insan-çevre ilişkisinin sağlıklı biçimde yürümesini sağlayacak kentsel ve bölgesel ölçekte açık ve yeşil alan gereksinimi ile rekreasyon planlamasının önemini arttırmaktadır (Kurum ve Odabaş, 1991).

Çok çeşitli ortamlarda farklı etkinliklerle rekreasyona ulaşabilmek mümkün olmakla birlikte düzenlenmiş dış mekanlar bu amaca en uygun alanlardır. Rekreasyonel aktivitelerin gerçekleştirildiği mekanlara rekreasyon alanı denilmektedir. Kimi rekreasyon alanları bu amaç için tasarlanarak hizmet verirken (kent parkları, çocuk oyun alanları vb.) bir kısmı da mevcut nitelikleriyle (deniz kıyıları, ormanlar) rekreasyonel aktivitelerin gerçekleştirilmesine olanak sağlamaktadır (Özkan, 2001). Rekreasyon alanlarının sınıflandırılmasıyla ilgili farklı görüşler olsa da tüm sınıflandırılmalarda ana kriterler (Uzun ve Altunkasa 2007);

- Büyüklük,
- Ulaşılabilirlik,
- Sunu (arz) çeşitliliği,
- Kaynak ve kullanım açısından taşıma kapasitesi şeklinde sıralanabilir.

Gün geçtikçe artan rekreasyon talepleri doğrultusunda, bu taleplere karşılık verecek alanların toplumun kullanımına sunulmasında, her şeyden önce rekreasyona ne derece uygun olduğunun bilinmesi gerekir. Yapılacak planlamalar için, rekreasyon potansiyelini etkileyen faktörlerin ortaya konma zorunluluğu vardır. Bunlar içinde en önemlileri, doğal faktörler, sosyal faktörler, rekreasyonel alt-üst yapı faktörleri ve çevre faktörleridir (Sertkaya, 2001).

Kent içinde bulunan rekreasyon parklarının, rekreasyon potansiyelinin belirlenmesi kent insanının rekreasyon ihtiyacını karşılamada yeterli olup olmadığını bilmek açısından önemlidir. Mevcut potansiyelin yetersiz olması durumunda

bu alanların geliřtirilmesi, güçlendirilmesi ve işlevsellik kazandırılması, ayrıca bu alanların tesis edilip rekreatif amaçlı kullanıcılara sunulabilmesi için farklı il ve rekreasyon alanlarını kapsayan çalışmalar bulunmaktadır.

Bu araştırma ile Denizli'de kent yaşamının getirdiđi stres ve monotonluktan uzaklařmak için kentlilerin tercih ettikleri Adalet Parkı'nın mevcut rekreasyon potansiyelinin belirlenmesi amaçlanmıřtır. Bu tür çalışmaların örnek alınarak kent içinde yapılacak olan rekreasyon alanlarının düzenlenmesine katkıda bulunulması da araştırmanın diđer bir amacıdır.

ARAřTIRMA YÖNTEMİ

Arařtırma Deseni ve Örnekleme

Bu araştırma, Denizli il merkezinde yer alan, Denizli Belediyesi Park ve Bahçeler Müdürlüğü'nce yapımı tamamlanan Adalet Parkı'nda gerçekleştirilmiřtir. Arařtırma ile ilgili kapsamlı literatür taraması yapılmıřtır. Verilerin toplanması için öncelikle kurumdan gerekli izinler alınmıřtır. Arařtırma, Denizli Belediyesi Park ve Bahçeler Müdürlüğü, Denizli Meteoroloji İstasyon Müdürlüğü ve Denizli İl Çevre Müdürlüğü'nden elde edilen belge ve dokümanlar dahilinde gerçekleştirilmiřtir.

Veri Toplama Aracı

Konunun araştırılması için öncelikle konu ile ilgili literatür taraması yapılarak bugüne kadar gerçekleştirilen ilgili çalışmalar incelenerek ön bilgiler edinilmiřtir. Açık hava ve ormanlık alanların rekreasyon potansiyelinin belirlenmesi için Gülez (1990)'in geliřtirmiş olduđu yöntem kullanılmıřtır.

Gülez Yöntemi

Bu arařtırmada; Gülez (1990)'in ülkemiz koşullarına uygun olarak geliřtirdiđi, orman içi ve açık hava alanının rekreasyon potansiyelinin saptanmasına olanak veren yöntemden yararlanılmıřtır. Bu yöntem, ařađıda gösterilen basit bir matematik formülle ifade edilmektedir.

$$P + İ + U + RK + OSE = \% RP$$

Formülde belirli ađırlıklarla girilen sembollerin anlamı ve alabilecekleri en çok (maksimum) puanların (ya da ađırlıkların) dađılımı ařađıdaki tabloda gösterilmiřtir. Ařađıdaki tabloda da görüldüđü gibi, toplam puan kuramsal olarak en çok 100 olacađından, formüldeki öđelerin alabilecekleri puanların toplamı

yüzde olarak bir alanın açık hava rekreasyon potansiyelini verecektir. Gülez (1990)'e göre formülde yer öğeler aşağıdaki özelliklere göre puan almaktadır.

Tablo 1. Formüldeki öğeler ve alabilecekleri puanlar

Semboller	Anlamı	Maximum Puan (Öğenin Ağırlık Puanı)
P	Peyzaj Değeri	35
İ	İklim	25
U	Ulaşılabilirlik	20
RK	Rekreatif Kolaylık	20
OSE	Olumsuz Etkenler	0 (minimum – 10)
% RP	Rekreasyon Potansiyeli	100

Kaynak: Gülez, 1990

"P" Peyzaj Değeri: Bir alanın rekreasyonel potansiyelinin değerlendirilmesinde en önemli özellik, o yerin peyzaj potansiyeli olmaktadır. Bu nedenle, peyzaj değeri %35'lik bir ağırlıkla değerlendirilmektedir.

Tablo 2. Peyzaj değeri puanlama

Formüldeki Öğeler	Öğenin Özellikleri	Maksimum Puan
(P) Peyzaj Değeri	Alanın Büyüklüğü	4
	Bitki Örtüsü	8
	Deniz, göl, akarsular	8
	Yüzeysel Durum	5
	Görsel Kalite	4
	Diğer Özellikler	6

Kaynak: Gülez, 1990

Tablo 2'de görüldüğü gibi Peyzaj öğesinin altı alt özelliği vardır. Her bir özelliğin puanlanması için detay kriterleri ve karşılığında puanı vardır. Örneğin "Alanın Büyüklüğü" için kriterler ve puanlar şu şekildedir, eğer alan 10 ha. dan büyük ise 4 puan, 5-10 ha. Arasında ise 3 puan, 1-5 ha. arasında ise 2 puan ve 0.5-1 ha. arasında ise 1 puan verilmektedir.

"İ" İklim Değeri: İklimin rekreasyon etkileri üzerine çok büyük bir etkisi olduğu göz önüne alınarak, iklim etkisi % 25'lik bir ağırlıkla değerlendirilmektedir. İklimin ana öğelerinden olan 'Sıcaklık', 'Yağış', 'Güneşlenme' ve 'Rüzgarlılık' durumları, rekreasyon üzerine olan etkilerine göre belirli ağırlıklarla iklim de-

ğeri içinde yerlerini almıřlardır. Bu durumda, iklim deęerindeki en çok puanlama ařađıdaki řekilde hesaplanmaktadır.

İklim Deęeri = Sıcaklık + Yaęıř + Güneřlenme + Rüzgârlılık

$$25 = 10 + 8 + 5 + 2$$

Tablo 3 İklim deęeri puanlama (Güleç 1990)

Formüldeki Öęeler	Öęenin Özellikleri	Maksimum Puan
(İ) İklim Deęeri	Sıcaklık	10
	Yaęıř	8
	Güneřlenme	5
	Rüzgârlılık	2

Kaynak: Güleç, 1990

Tablo 3’de görüldüğü gibi İklim öęesinin dört alt özelliğı vardır. Her bir özelliğın puanlanması için detay kriterleri ve karřılığında puanı vardır. Örneğın “Sıcaklık” deęeri olarak, rekreasyon etkinliklerinin daha çok yapıldığı yaz ayları (haziran, temmuz, aęustos) sıcaklıklarının ortalaması alınmıştır. Yaz ayları sıcaklık ortalaması 25 °C nin rekreasyon etkinlikleri için en uygun sıcaklık olabileceğı varsayılarak 10 puan, 16 °C ile 34 °C ler için ise 1 puan verilmektedir.

"U" Ulařılabilirlik: Bir yerin rekreasyon potansiyeli o yere ulařılabildiğı ölçüde bir anlam kazanır. Bir başka deyiřle, bir yerden ne kadar çok kiři yararlanır ve o kiřiler oraya ulařabilmek için önemli bir ulařım sorunu ile karřılařmazlarsa, o yerin rekreasyona uygunluęu önemli oranda artmaktadır. Bu nedenle, ulařılabilirlik öęesi rekreasyon potansiyeli deęerlendirme yönteminde % 20 ağırlıkla deęerlendirilmektedir.

Tablo 4. Ulařılabilirlik deęeri puanlama

Formüldeki Öęeler	Öęenin Özellikleri	Maksimum Puan
(U) Ulařılabilirlik	Bulunduęu bölgenin Turistik önemi	4
	Bulunduęu bölgenin en az 100.000 nüfuslu kent olması	5
	Ulařılan zaman süresi	4
	Ulařım (taksı ve özel oto dışında)	4
	Ulařımda diđer kolaylıklar	3

Kaynak: Güleç, 1990

Tablo 4' de görüldüğü gibi Ulaşılabilirlik ögesinin beş alt özelliği vardır. Her bir özelliğin puanlanması için detay kriterleri ve karşılığında puanı vardır. Örneğin "Ulaşılan zaman süresi" değeri olarak, yürüyerek 1saate kadar sürede ulaşılabilirse 4, Taşıtla ½-1 saatlik sürede ulaşılabilirse 3, Taşıtla 1-2 saatlik sürede ulaşılabilirse 2 ve Taşıtla 2-3 saatlik sürede ulaşılabilirse 1 puan verilmektedir.

"R" Rekreatif Kolaylık: Rekreasyon potansiyelinin saptanmasında, o yerde mevcut tüm rekreatif kolaylıklar da rekreasyon potansiyelinin artmasına önemli bir etki yapmaktadırlar. Zira ağaçlıklı ve güzel manzaralı bir yerin, piknik masaları, çeşmeler, WC tesisleri gibi kolaylıklara ve rekreasyon donanımına sahip olduğu daha çok ve daha süratli ziyaretçi çekeceği, dolayısıyla rekreasyon potansiyelinin artacağı açıktır. Bu durumda, rekreatif kolaylıklar en çok % 20'lik bir ağırlıkla değerlendirilmektedir.

Tablo 5. Rekreatif kolaylık değeri puanlama

Formüldeki Öğeler	Ögenin Özellikleri	Maksimum Puan
(RK) Rekreatif Kolaylık	Piknik tesisleri	4
	Su durumu	3
	Geceleme tesisleri	2
	WC' ler	2
	Otopark	2
	Kır gazinosu, satış büfesi	2
	Bekçi ve görevliler	2
	Diğer kolaylıklar	3

Kaynak: Gülez, 1990

Tablo 5' de görüldüğü gibi Rekreatif kolaylık ögesinin sekiz alt özelliği vardır. Her bir özelliğin puanlanması için detay kriterleri ve karşılığında puanı vardır. Örneğin "Su durumu" değeri olarak, İçme ve kullanma su olanaklarına (niteliklere göre) 1-3 puan verilmektedir.

"OSE" Olumsuz Etkenler: Bir yerin rekreasyon potansiyelinin saptanmasında, o yerde mevcut olumsuz etkenleri de göz önünde tutma zorunluluğu da ortadadır. En iyi durum, kuşkusuz hiç olumsuz etkenin olmaması yani bir yerin sıfır olumsuz puanı almasıdır. Bunun yanında, en çok (-10)'a kadar puan alabilecek olumsuz etkenlerin olabileceği de varsayılmıştır. Olumsuz etkenlerin pu-

anları deęerlendirmede eksi (-) olarak alınmakta dolayısıyla toplam puandan çıkarılmaktadır.

Tablo 6' da görüldüęü gibi Olumsuz etkenler öęesinin altı alt özellięi vardır. Her bir özellięin puanlanması için detay kriterleri ve karřılıęında puanı vardır. Örneęin "Hava kirlilięi" deęeri olarak, Kirlilik derecesine göre -1, -3 puan verilmektedir.

Tablo 6. Olumsuz etkenler deęerleri puanlama

<i>Formüldeki Öęeler</i>	<i>Öęenin Özellikleri</i>	<i>Maksimum Puan</i>
'OSE' Olumsuz Etkenler	Hava kirlilięi	-3
	Güvenceli olmaması	-2
	Su kirlilięi	-1
	Bakımsızlık	-1
	Gürültü	-1
	Dięer olumsuz etkenler	-2

Kaynak: Gülez, 1990

Bu yöntemden alınan sonuçlara göre, řöyle bir deęerlendirme řekli getirilmiřtir:

- 1.Rekreasyon potansiyeli çok düřük (% 30'dan ařaęı)
2. Rekreasyon potansiyeli düřük (% 30 - % 45 arası)
- 3.Rekreasyon potansiyeli orta (% 46 - % 60 arası)
4. Rekreasyon potansiyeli yüksek (% 61 - % 75 arası)
5. Rekreasyon potansiyeli çok yüksek (% 75'den yukarı)

Deęerlendirmeler, Gülez (1990)'in de belirttięi gibi, uzman kiřilerce yapıldıęından, farklı kiřilerin buldukları deęerler arasındaki farklarda makul seviyede kalmaktadır.

Verilerin Toplanması ve Deęerlendirilmesi

Denizli Belediyesi Park ve Bahçeler Müdürlüęü, Denizli Meteoroloji İstasyon Müdürlüęü ve Denizli İl Çevre Orman Müdürlüęü'nden alınan resmi veriler doęrultusunda Gülez (1990) yöntemindeki puanlama sistemine dayanarak peyzaj deęeri, iklim deęeri, ulařılabilirlik, rekreatif kolaylıklar bakımından deęerlendirilerek o yerin rekreasyon potansiyeli olarak toplam bir puan elde edilmiř-

tir. Araştırma alanına ilişkin bulunan olumsuz etkenler toplam puandan çıkartılarak o yerin rekreasyon potansiyel değeri bulunmuştur.

BULGULAR

Adalet Parkı yaklaşık olarak 10 ay gibi kısa bir sürede yapımı tamamlanan ve 8 milyon 300 bin liraya mal olan bir rekreasyon alanıdır. Denizli'nin 2. büyük parkı olma özelliğini taşımaktadır. Park 162.554 m²'lik bir alan içerisinde tasarlanmış olup, Denizli halkının serbest zamanlarını değerlendirme, spor ve diğer faaliyetlerini karşılayacak şekilde tasarlanmıştır. Şehir merkezine 7 km uzaklıkta Adliye Sarayı'nın karşısında Bahçelievler mahallesinde bulunmaktadır.

Güleç (1990) yöntemine göre Denizli kenti Adalet Parkı'nın rekreasyon potansiyeli ile ilgili olarak yapılan değerlendirmeler sonucunda Denizli Adalet Parkı'nın rekreasyon potansiyel değeri % 72 olarak bulunmuştur.

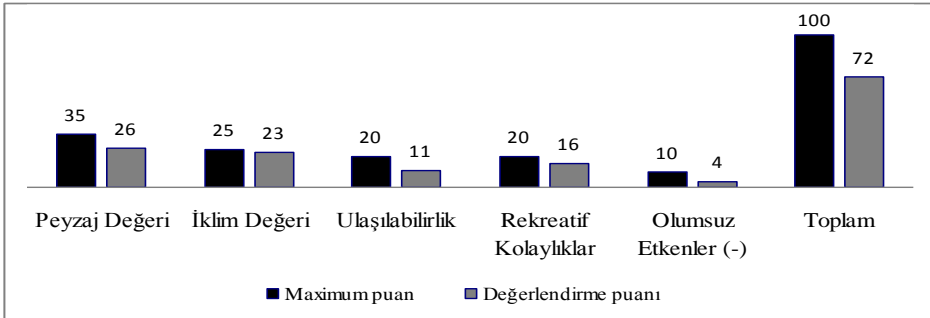

Grafik 1. Denizli Adalet Parkı rekreasyon potansiyeli

Denizli kenti Adalet Parkı'nın Güleç (1990) yöntemine göre değerlendirilmesi sonucunda Peyzaj Değeri, İklim, Ulaşılabilirlik, Rekreatif Kolaylık ve Olumsuz Etkenler öğelerine göre belirlenen rekreasyon potansiyel değerleri Tablo 7'de gösterilmiştir.

Tablo 7' ye göre Denizli kenti Adalet Parkı rekreasyon alanının peyzaj değeri 35 puan üzerinden 26 puan, iklim değeri 25 puan üzerinden 23 puan, ulaşılabilirlik değeri 20 puan üzerinden 11 puan, rekreatif kolaylıklar değeri 20 puan üzerinden 16 puan almıştır. Elde edilen puanların toplamından, -10 puan üzerinden -4 puan olumsuz etkenler değeri çıkartılmıştır. Tüm bu veriler sonucunda Denizli Adalet Parkı'nın rekreasyon potansiyel değeri % 72 olarak bulun-

muřtur. Rekreasyon potansiyeli %72 olan bu alan Gülez (1990) Yöntemi'ne göre nitelik bakımından "rekreasyon potansiyeli yüksek" olarak deęerlendirilmektedir.

Tablo 7. Olumsuz etkenler deęerleri puanlama

Formüldeki Ögeler	Öğenin Özellikleri	Maksimum puan	Deęerlendirme puanı
(P) Peyzaj Deęeri	Alanın büyüklüęü	4	3
	Bitki örtüsü	8	7
	Deniz, göl ve akarsu	8	4
	Yüzeysel durum	5	3
	Görsel kalite	4	4
	Diđer özellikler	6	5
Toplam%		35	26
(İ) İklim Deęeri	Sıcaklık	10	8
	Yaęış	8	8
	Güneşlenme	5	5
	Rüzgârlılık	2	2
Toplam%		25	23
(U) ulaşılabilirlik	Turistik önem	4	-
	Kentlere yakınlık	5	5
	Ulaşım zamanı	4	3
	Ulaşım (taksi – özel oto dışında)	4	3
	Ulaşımında diđer kolaylıklar	3	-
Toplam%		20	11
(Rk) rekreatif kolaylık	Piknik tesisleri	4	3
	Su durumu	3	2
	Geceleme tesisleri	2	-
	WC' ler	2	2
	Otopark	2	2
	Kır gazinosu, Satış büfesi	2	2
	Bekçi ve görevliler	2	2
	Diđer kolaylıklar	3	3
Toplam%		20	16
(Ose) olumsuz etkenler	Hava kirlilięi	-3	-1
	Güvenceli olmaması	-2	-1
	Su kirlilięi	-1	-1
	Bakımsızlık	-1	-
	Gürültü	-1	-1
	Diđer olumsuz etkenler	-2	-
Toplam%		-10	-4
Rekreasyon potansiyeli %			72

Kaynak: Gülez, 1990

TARTIřMA VE SONUÇ

Bu arařtırma, kent içi rekreasyon parklarından Denizli Adalet Parkı'nın rekreasyon potansiyelinin belirlenmesi amacıyla yapılmıřtır. Ülkemizde son yıllarda

politik söylemlerde çok sık görülen “her mahalleye bir park” vaadleriyle gerçekleştirilen açık yeşil alanların algılanma düzeylerinden oluşan yeterliliklerini ortaya koymada kullanılabilecek en uygun yöntem seçilmiş ve kamusal açık yeşil alanlar sistemi içinde Denizli kent parklarından olan Adalet Parkı analiz edilerek ve değerlendirmeler yapılarak bu mekanlarda rekreasyonel kalitenin yükseltilmesiyle ilintili olarak önerilerde bulunulmuştur.

Güleç (1990) yöntemine göre yapılan değerlendirmeler sonucunda Adalet Parkı'nın rekreasyon potansiyel değerleri belirlenmiştir. Elde edilen değerler sonucunda, rekreasyon alanının peyzaj değeri 35 puan üzerinden 26 puan, iklim değeri 25 puan üzerinden 23 puan, ulaşılabilirlik değeri 20 puan üzerinden 11 puan, rekreatif kolaylıklar değeri 20 puan üzerinden 16 puan almıştır. Elde edilen puanların toplamından, -10 puan üzerinden -4 puan olumsuz etkenler değeri çıkartılmıştır. Tüm bu veriler sonucunda Denizli Adalet Parkı'nın rekreasyon potansiyel değeri % 72 olarak bulunmuştur. Rekreasyon potansiyeli %72 olan bu alan Güleç (1990) Yöntemi'ne göre nitelik bakımından “rekreasyon potansiyeli yüksek” olarak değerlendirilmektedir.

Bir alanın rekreatif etkinlikler ve serbest zamanı değerlendirme açısından uygun olmasında peyzaj değerinin önemi puanlamadan da görülmektedir. Peyzaj düzenine, panoramik görünüm ve görseleğe verilen önem katılımı destekleyici etkenler arasındadır. Peyzaj değerleri (PD) % 26 olarak bulunmuştur. Elde edilen değerlerden de anlaşılacağı gibi alanın büyüklüğü, ne tür bitki örtüsüne sahip olduğu, yüzeysel durumu ve görsel kalitesi o alanın kullanılabilirliğini ve çekiciliğini arttıran etkenler olarak dikkat çekmektedir.

İklim, rekreatif faaliyetlerin planlanması ve uygulanmasında göz önüne alınması gereken bir değerdir. Aşırı sıcak, fazla yağış alan ve çok rüzgarlı olan yerlerde rekreatif etkinlikler istenilen şekilde gerçekleştirilemez. Bunun için bu tür açık hava alanlarında gerçekleştirilecek olan etkinliklerde iklim değerleri önem kazanmaktadır. Denizli Meteoroloji İstasyon Müdürlüğü'nden alınan veriler analiz edilerek iklim değerleri %23 olarak bulunmuştur.

Ulaşım, rekreatif etkinliklere katılımı etkileyen diğer bir önemli etkidir. Alana özel araçlarla ulaşabilmenin yanı sıra toplu taşıma araçlarıyla da ulaşabilmek gerekmektedir. Bu nedenle, toplu taşıma araçlarında harcanan zaman halkın istemeyeceği bir durumdur. En kısa sürede ulaşımın sağlanabilmesi o yerin rekreasyon potansiyeli değerlendirmesinde %20'lik bir değere sahiptir. Denizli merkezde toplu taşımayı sağlayan Turex firmasıyla yapılan görüşmeler sonucunda belirli noktalardan, belirli saatlerde hareket eden ve parka kent içi

ulařımı saęlayan toplu tařıma araları en fazla 30 dakika da parka ulařmaktadır. Bu deęerlendirme de ulařılabilirlik etkeni % 11 olarak hesaplanmıřtır.

Rekreatif kolaylıklar, rekreasyon potansiyelinin artmasına önemli bir etki yapmaktadır. Alanın güzel manzaralı, donanımlı, aęaçlıklı ve yeřil alanlı, su durumu, otopark imkânı, güvenlik durumu ve alanda bulunabilecek satıř büfesi ve dinlenme olanakları tercih edilen etkenler arasındadır. Denizli Belediyesi Park ve Baheler Müdürlüęü'nden elde edilen bilgiler sonucunda parkın rekreatif kolaylıklar deęeri % 16 olarak belirlenmiřtir.

Alandaki olumsuz etkenler, mevcut olan doęal kaynakların yok olmasına ve rekreasyonel kullanımın kısıtlanmasına neden olmaktadır. Rekreasyon potansiyelin hesaplanmasında, o yerde mevcut olan olumsuz etkenleri de göz önünde bulundurmak gerekmektedir. Park alanı Őehir merkezine göre daha yüksek bir yerde olmasına karřın evresinde bulunan yerleřim yerlerinden dolayı az da olsa hava kirlilięi ve gürültüden etkilenmektedir. Denizli Belediyesi Park ve Baheler Müdürlüęü'nden alınan bilgiler sonucunda olumsuz etkenler deęeri % -4 olarak hesaplanmıřtır.

Bilgili (2001), Öztürk (2005) ve Puslu (2010) tarafından eřitli kentlerde bulunan farklı rekreasyon alanlarının rekreasyon potansiyelinin belirlenmesi ve rekreasyonel kullanıma etkilerinin belirlenmesi amacıyla arařtırmalar yapılmıřtır. Arařtırmaların sonucuna göre, yapılan rekreasyonel düzenlemelerin yetersiz kaldıęı ve düşük rekreasyonel potansiyele sahip olduęu, yeřil alan sistemindeki, mevcuttaki yeřil alanların kabul edilen standartlara göre yeterli olmadıęı, bir kent parkından beklenenin rekreasyonel hizmetlerin verilmesi olduęu, gereken alan büyüklüęü ve dięer standartların toplumsal rekreasyon gereksinimlerinin ok altında olduęu, koruma önlemlerinin alınması gerektięi, halkın rekreasyon ve sportif aıdan ihtiyalarını karřılayacak olan rekreasyonel alanların yetersiz olduęu, mevcuttaki yeřil alanların kabul edilen standartlara göre yeterli olmadıęı, bir kent parkından beklenenin rekreasyonel hizmetlerin verilmesi olduęu belirlenmiřtir. Ayrıca, mevcut doęal kaynakların insanların sportif anlamda rekreasyonel ihtiyalarının karřılayabileceęi de ortaya konmuřtur.

Denizli Adalet Parkı ve buna benzer rekreasyon alanı deęeri tařıyan alanların kullanım düzeyleri ve bu alanlardan elde edilmesi istenen verim gün getike artmaktadır. Bu arařtırmada "Rekreasyon Potansiyeli"; Peyzaj Deęeri, İklim, Ulařılabilirlik, Rekreatif Kolaylık ve Olumsuz Etkenler öęelerine göre deęerlendirilmiřtir. Bununla birlikte Adalet Parkı'nın rekreasyon potansiyelinin artmasını saęlamak ve parktan en etkili verimi alabilmek için řu öneriler getirilebilir:

Adalet Parkı rekreasyon potansiyelinin geliştirilmesi için sportif rekreasyon aktivitelerine ağırlık verilebilir ve yılın belirli günlerinde "spor ve rekreasyon şenliği" adı altında etkinlikler düzenlenerek, halkın daha farklı ve eğlenceli aktivitelere yönlendirilmesi sağlanabilir.

Adalet Parkı'nı kullanıcılar açısından daha etkin bir hale getirmek için alanın rekreasyona açık kısımlarında uyarı tabelaları, spor alanları belirten levhalar ve halkı spora teşvik edebilecek sloganlar bulunarak uygun yerlere yerleştirilebilir. Bu şekilde alanın tahribatı önlenmiş ve alanı sportif amaçlı kullanan halkın rahatsız edilmesinin önüne geçilmiş olur.

Parkın, hafta sonu ziyaretçi sayısının hafta içine göre daha yoğun olacağı düşünülmüşse, taşıma kapasitesinin aşılması kaçınılmaz olabilir. Bunu önlemek için ise hem sportif aktivitelerde hem de uygulanacak olan etkinliklerde kısıtlamalar getirilebilir.

Park içerisinde gerçekleştirilecek spor aktiviteleri ve rekreatif faaliyetler için spor eğitmenleri ve rekreasyon uzmanları görevlendirilebilir.

Denizli Belediyesi ve Pamukkale Üniversitesi'nin işbirliği ile fitness alanlarında ve diğer spor aktivitelerinin gerçekleştirildiği alanlara spor ve rekreasyon uzmanları görevlendirilerek, rekreasyon bölümü öğrenci ve mezunlarına istihdam sağlanabilir.

Bu ve benzer araştırmalardan yola çıkarak müfredat programları yeniden gözden geçirilebilir, verilen teorik eğitimin yanında öğrencilere tecrübe kazanabilmeleri ve kendi yaratıcılıklarını ortaya koyabilmeleri için uygulama alanları geliştirilebilir.

KAYNAKÇA

- Akdenk, M., (1989). Türk Sporunun Gelişmesinde Spor Federasyonlarının Rolü, Güreş Federasyonu Örneği. İstanbul: Marmara Üniversitesi Yayınları.
- Bilgili, B.C., (2001). Tarihi Antakya Parkının Rekreasyonel Alan Kullanımı Yönünden Değerlendirilmesi Ve Geliştirilmesi Üzerine Bir Araştırma (*Yüksek Lisans Tezi*). Mustafa Kemal Üniversitesi, Fen Bilimleri Enstitüsü, Peyzaj Mimarlığı Anabilim Dalı.
- Güleç, S., (1990). Orman İçi Rekreasyon Potansiyelinin Saptanması İçin Geliştirilen Bir Değerlendirme Yöntemi, *İstanbul Üniversitesi, Orman Fakültesi Dergisi*, Seri: A, 40 (2): 132-148.
- Karaküçük, S., (1999). *Rekreasyon Boş Zamanları Değerlendirme*. Ankara: Gazi Yayınevi.
- Kurum, E ; Odabaş, A., (1991). Ankara Kenti İçin Bir Rekreasyon Potansiyeli Beynam Ormanı, 2000' li Yıllar İçin Ankara Kentinin Açık Ve Yeşil Alan Sistemi Ne Olmalıdır? *Peyzaj Mimarlığı Dergisi*, 91-2.
- Özkan, B. M., (2001). *Kentsel Rekreasyon Alan Planlaması*. İzmir: Ege Üniversitesi Peyzaj Mimarlığı Bölümü.

- Öztürk, C., (2005). Gelibolu Yarımadası Tarihi Milli Parkı'nın Koruma Kullanım İlkeleri Yönünden İrdelenmesi (*Yüksek Lisans Tezi*). Çanakkale: Çanakkale Onsekiz Mart Üniversitesi, Fen Bilimleri Enstitüsü, Peyzaj Mimarlığı Anabilim Dalı.
- Puslu, E., (2010). *Denizli Çamlık Mesireliğinin Rekreasyon Potansiyelinin Belirlenmesi* (Lisans Tezi). Denizli: Pamukkale Üniversitesi, Spor Bilimleri ve Teknolojisi Yüksekokulu, Rekreasyon Bölümü.
- Sertkaya, Ş., (2001). Bartın İli Kıyı Bölgesinin Turizm ve Rekreasyon Potansiyelinin Saptanması Ve Değerlendirilmesi Üzerine Bir Araştırma (Doktora Tezi). Ankara: Ankara Üniversitesi, Fen Bilimleri Enstitüsü, Peyzaj Mimarlığı Anabilim Dalı.
- Uzun, G., Altunkasa., M.,F., (1997). *Rekreasyonel Planlamada Arz ve Talep*. Adana: Çukurova Üniversitesi, Ziraat Fakültesi, Genel Yayın, No:6, Yardımcı Ders Kitapları, Yayın No:1.
- Yurtseven, A., (1992). Kent Çevrelerinde Rekreasyon Potansiyelinin Değerlendirilmesi Ve Küçükçekmece Örneği (Yüksek Lisans Tezi). İstanbul: İstanbul Üniversitesi, Fen Bilimleri Enstitüsü.

İNTERNET KAYNAKÇASI

- (1)[http://www.mevzuat.gov.tr/Metin.Aspx?MevzuatKod=1.5.5393&MevzuatIliski=0&sourceXmlSearch=06.01.2012\)5393SayılıBelediyeKanunu](http://www.mevzuat.gov.tr/Metin.Aspx?MevzuatKod=1.5.5393&MevzuatIliski=0&sourceXmlSearch=06.01.2012)5393SayılıBelediyeKanunu)

Alıřveriř İle Rekreasyonda Gri Bölge: Rekreatif Alıřveriř Üzerine Kuramsal Bir Çerçeve

İlke KAYA

T.C. Anadolu Üniversitesi,
Sosyal Bilimler Enstitüsü,
Turizm ve Otel İřletmeciliđi Anabilim Dalı
E-posta: ilkekaya33@hotmail.com

Metin ARGAN

T.C. Anadolu Üniversitesi,
Beden Eđitimi ve Spor Yüksekokulu
E-posta: margan@anadolu.edu.tr

ÖZ

Bu çalıřma, tüketicilerin alıřveriři eğlence ve zevk ile deneyimlediđi bir eylem olan eğlencalıřveriř ya da diđer bir ifade ile re kreatif alıřveriř aktivitesini kapsamaktadır. Rekreatif amaçlı alıřveriřle ilgili literatürdeki çalıřmaların ülkemizde çok yeterli olmadıđı görölmektedir. Bu nedenle re kreatif alıřveriře yönelik yapılacak kuramsal ve uygulamalı çalıřmalar, alıřveriř merkezi yöneticilerinin ve perakendecilerin rakiplerine göre daha iyi rekabet edebilir hale gelmesi açısından önem kazanmaktadır. Çalıřmanın amaçları; (1) boş zaman, rekreasyon ve alıřveriř iliřkisini ortaya koymak, (2) re kreatif alıřveriřin ve re kreatif alıřveriř tüketicilerinin nitelikleri hakkında bilgi dađarcıđını genişletmek ve son olarak (3) perakende çevresine ve yöneticilerine re kreatif alıřveriř aktiviteleri ve tüketicileri için pratik öneriler sunmaktır. Bu çalıřma, gelecek arařtırmalar için yönlendirici olacađı düşünölerek, alanda yapılmıř önceki arařtırmaları içeren kuramsal bir çerçeve sunmaktadır.

Anahtar sözcükler: Boř zaman, rekreasyon, rekreatif alıřveriř, rekreatif alıřveriř tüketicileri, perakendeci.

GİRİř

Deđiřen ve geliřen yeni dünya düzeniyle, sosyal ve toplumsal oluřumlar sayesinde alıřveriř merkezleri rekreasyon kompleksleri olarak ortaya çıkmaya bařlamıřtır. Günümüzün modern dünyasında daha sık karřılařılan bir yapı olan alıřveriř merkezleri, çağdař dünyada geliřen yeni teknoloji, yeni üretim şekilleri, sosyal yařamdaki deđiřiklikler ile birlikte yeniden evrim geçirmiřtir. Sosyal ve toplumsal alanlarda görölen bu geliřim ve deđiřimler, toplumların hem rekreasyon hem alıřveriř hem de eğlence kavramlarını derinden etkilemiřtir (Aktař

2009: 33). Çağdaş ve gelişmiş ekonomilerde, "alışveriş", açıkça önemli bir etkinlik haline gelmiştir. Artık alışveriş, sadece bir ürünü ya da hizmeti satın almak değil aynı zamanda eğlence ve boş zaman etkinliğidir. Alışveriş merkezleri ürün satın alınmasını da içeren ancak aynı zamanda, yeme-içme, eğlence, insanlarla bir araya gelme ve görülme gibi deneyimler sunduğu için insanların ilgisini çekmeye başlamıştır (Gilloch ve Benjamin 1996). Alışveriş, günümüzde bir ticaret eylemi olmasının yanı sıra, günlük yaşamda önemli yer tutan sosyal ve re kreatif bir aktivitedir (Acar 2006: 2). Boş zaman faaliyeti olarak "hoşça vakit geçirme" aktivitesi olarak alışverişin ayrı bir nitelik ve önem kazanmasıyla bu vakitlerin geçirildiği mekânlar da tüketiciler için giderek önem kazanmaktadır. Özellikle de kentlerdeki bu kamusal alanlar bunun için iyi bir deneyim sağlamaktadır. Artık kentlerdeki yaşam, yeni aktivitelere göre şekillenmektedir (Kömürcü 2007: 2).

Günümüz alışveriş mekânlarının tasarımında çocuk, kadın ve erkeklere ilişkin çözümleyici ve etkileyici yaklaşımlar sergilendiği görülmektedir. Alışverişten sıkılan tüketiciler için "entertainment" birimleri olarak ifade edilen eğlence mekânları yer almaktadır. Bu eğlence mekânları alışverişten sıkılan tüketicilerin hoş vakitler geçirebileceği deneyim ve hizmetler sunmaktadır. Alışveriş merkezlerindeki bu re kreatif aktivite alanlarının toplam alışveriş merkezleri içerisinde giderek büyük paya sahip olmaya başladıkları görülmektedir (Argan, 2007: 126). Gerçek tüketim ile boş zamanı değerlendirme aracı olan eğlence tüketimi son dönemlerde birbirine karışmaktadır. Bu alışveriş merkezlerinin büyümesine kapılan bazı tüketiciler, perakendecilerce yürütülmekte olan promosyon faaliyetlerinden kontrolsüzce etkilenilmekte ve kendi ihtiyaçları dışında alışveriş yapabilmektedirler. Açıkça tüketici davranışları ve tüketim kalıpları bu alışveriş merkezlerince etkilenmektedir (Kılıçarslan, 2010: 353).

Bazı tüketiciler için yalnızca ihtiyaçların giderilmesinden ibaret olan alışveriş eylemi, pek çok tüketici için alışverişten haz alınmasına gerek duyulan, eğlence temelli alışverişe yani re kreatif alışverişe dönüşmüştür. Tüketicilerin bu alışveriş deneyiminden hedonik (hazza dayalı) değerler elde etmesi, tüketicilerin aynı alışveriş merkezini tekrar ziyaret etme olasılığını da yükseltmektedir. Tüketicilerin alışveriş deneyimlerine yeni, farklı veya eşsiz anlamlar yüklemeyi başaran alışveriş merkezleri yöneticileri ve organizatörleri, rakiplerine göre farkındalık yakalamış ve kazanç düzeyini arttırmış olacaktır.

Bu nedenle bu çalışmanın amacı, boş zaman, rekreasyon ve alışveriş ilişkisini ortaya koyarak, re kreatif alışverişin ve re kreatif alışveriş tüketicilerinin nitelikleri hakkında bilgi dağarcığını genişletmek ve son olarak perakendecilere ve

alışveriş merkezi yöneticilerine re kreatif alışveriş tüketicileri için pratik öneriler sunmaktadır. Bildirinin ilk kısmında yöntem ve teorik çerçeveye kapsamında bazı tanımlamalara yer verilmiştir. İkinci kısımda ise boş zaman, alışveriş ve rekreasyon arasındaki ilişki değerlendirilmiştir. Daha sonra re kreatif alışverişin ve re kreatif alışveriş tüketicilerinin özellikleri kapsamında literatür bir araya getirilmiştir. Sonraki bölüm olan inceleme ve bulguların yorumlanması aşamasında, re kreatif alışverişin ve re kreatif alışveriş tüketicilerinin nitelikleri kısaca ortaya çıkarılmaya çalışılmıştır. Sonuç ve değerlendirme kısmında ise perakendecilere re kreatif alışveriş ve re kreatif alışveriş tüketicileri kapsamında pratik öneriler sunulmuştur.

YÖNTEM VE TEORİK ÇERÇEVE

Çalışma, re kreatif alışveriş ve re kreatif alışveriş tüketicileri ile sınırlı olup; alan ile ilgili literatür taraması yapılarak; re kreatif alışverişin ve re kreatif alışveriş tüketicilerinin nitelikleri hakkında daha geniş bilgi sunarak, perakendecilere ve alışveriş merkezi yöneticilerine re kreatif alışveriş tüketicileri için pratik öneriler geliştirmektedir. Literatürde re kreatif amaçlı alışverişle ilgili araştırmaların ulusal çerçevede çok yeterli olmadığı görülmektedir. Bu nedenle re kreatif alışverişe yönelik yapılacak her türlü kuramsal ve uygulamalı çalışma, alışveriş merkezi yöneticilerinin ve perakende sektörü liderlerinin rakipleri ile daha güçlü rekabet edebilir hale gelmesi açısından önem teşkil etmektedir.

Bu kuramsal çalışma ile re kreatif alışverişin derinlemesine incelenmesi ve re kreatif alışveriş tüketicilerinin daha yakından tanınması sağlanacaktır. Ek olarak, re kreatif alışveriş yapısının daha iyi anlaşılacak tüketicilere daha iyi alternatifler sunulması ve tüketicilerin alışveriş deneyiminden elde edeceği hazza daha arttırması adına çalışma önem arz etmektedir. Bu çalışma sayesinde re kreatif etkinlikler düzenleyen alışveriş merkezleri yöneticilerinin daha etkili organizasyonlar düzenlemesi ve yürütmesi sağlanabilir. Çalışmanın başında, kavramsal birlikteliğin sağlanması adına bazı tanımlamalar yapılmasında yarar bulunmaktadır:

Boş Zaman: İnsanın hem kendisi hem de başkaları için tüm zorunluluklardan veya bağlantılarından kurtulduğu ve kendi isteği ile seçeceği eğlendirici ve dinlendirici bir faaliyetle uğraşacağı zaman dilimidir (İnce, 2000: 11).

Rekreasyon: İnsanların boş zamanlarında, eğlence, dinlenme amaçlı ve tatmin motivasyonları ile gönüllü katıldıkları faaliyetlerdir (Hacıoğlu vd., 2003: 54-62).

Rekreatif Alışveriş: Tüketicilerin alışverişini eğlence ile tecrübe ettiği deneyime dönüştüren bir eylem, perakendeciler ve yenilikçilerin son zamanlarda geliştir-

diđi yeni bir strateji olarak nitelendirmektedir. Rekreatif alışveriřin, çok farklı tipteki tüketicilerin çok yönlü faaliyetleri olarak kabul edilmesi gerektiđi savunulmaktadır (Backström, 2006: 143-158).

Rekreatif Alışveriř Tüketicileri: Alışverişten elde ettikleri deneyimin merkezine eğlenceyi koyan bireyler, re kreatif alışveriř tüketicileri olarak tanımlanmaktadır. Bellenger ve Korgaonkar (1980); Williams vd.(1985); Ohanian ve Tashchian (1992).

Perakendeci: İşletme ihtiyaçlarını deđil, şahsi ve ailevi ihtiyaçların karşılanmasında direkt olarak tüketiciye ürün ve hizmet satıřları yapan kiři veya kuruluřlara perakendeci denmektedir (Varinli, 2005: 4-5).

BOŐ ZAMAN, REKREASYON VE ALIŐVERIŐ İLIŐKISI

Boő zaman, nitelikli bir tatmin için göreceli bir özgürlükle seçilen aktivite olarak tanımlanmaktadır (Kelly, 1982: 7). Boő zaman aynı zamanda rahatlama, zevk alma (aktif ya da pasif), serbest kalma ve yenilenme gibi birkaç farklı yönde algılanabilmektedir. Bu algıların bireylerin kişisel gelişimleri üzerine etkileri bulunmaktadır (Shivers ve Delisle, 1997: 98-100). Boő zamanın temel fonksiyonları arasında; dinlenme = yorgunluk ve stres atma, eğlenme = can sıkıntısını yok eden, rahatlamayı ifade eden eğlenme, gelişim fonksiyonları = daha geniş sosyal katılıma zemin hazırlayan insanın kişiliđini geliřtirmesini sađlayan faaliyetler yer almaktadır (Karaküçük 1995: 39). Rekreasyon terimi ise kısaca boő zamanda yapılan aktiviteler olarak tanımlanmaktadır (Leitner ve Leitner, 2004: 16). Rekreasyonel aktiviteler, iş dıőı zamanlarda yapılmakta ve sosyal bir amaç taşımaktadır. Rekreasyonu eğlencenin daha rasyonel ve disipline edilmiş hali olarak tanımlayan görüşler de bulunmaktadır (Barnet, 1995: 188). Rekreatif etkinliklere katılım doğrudan ve dolaylı bir biçimde eğlence ile bağlantılıdır. Rekreasyon süresince yapılan tüketim eğlenceye yapılan tüketim ile ilişkilendirilmektedir (Argan, 2007: 121). Tüm re kreatif deneyimler için motive edici en önemli etken, eğlencedir (Shiver ve Delisle, 1997: 105).

Genellikle eğlence amaçlı olarak yapılan re kreatif etkinlikler arasında spor, oyun, el sanatları, müzik, tiyatro, drama, hobiler, seyahat vb. aktivitelerin yanı sıra (Hacıođlu vd., 2003: 54), boő zamanların deđerlendirilmesinde aktif rol oynayan re kreatif alışveriř giderek önem kazanmaktadır. Günümüzde re kreatif alışveriř, eskiden olduđu gibi doğal birtakım gereksinimlerin rasyonel bir biçimde karşılanması amacıyla gerçekleştirilen bir etkinlik olmaktan uzaklařarak, toplumsal statü belirleyicisi, psikolojik tatmin için vazgeçilmez bir araç ve boő zamanların deđerlendirilmesini sađlayan önemli bir etkinlik haline gelmiştir.

Boş zaman temelli re kreatif alışveriş, diğer gündelik boş zaman etkinlikleri ile karşılaştırıldığında aktif ve sosyal bir nitelik taşımaktadır (Stebbins, 2006: 473). Son zamanlarda eğlence kavramı ile alışveriş kavramları bir araya gelerek “shoppertainment” alışveriş tüketicilerini eğlendiren ve “entertailing” gibi eğlenceli perakendecilik kavramları türetilmiştir. “Entertailing” kavramı, “eğlenceli perakendecilik” olarak Türkçeleştirilebilir. İkinci kavram olan “shoppertainment” ise “eğlenceli alışveriş” olarak ifade edilmektedir. Modern perakendecilik anlayışı içerisinde eğlencenin giderek yaygın hale gelmesi, alışveriş deneyimini yeniden şekillendirmekte ve işletmelerde eğlenceye dayalı stratejiler geliştirmektedir (Argan, 2007: 121). Keller (2005: 76), eğlenceye dayalı alışveriş, çağdaş batı tüketiciliğinin doğal bir hazzı olarak tanımlamaktadır. Alışveriş (shopping) kelimesinin Estonya’nın yerel diline uyarlanmış hali “soppamine”, eğlenceli bir eylemdir, yalnızca satın alma ise hoş ve tatmin edici değerlendirilmemektedir. Alışveriş mekânı, bu haz anının yakalandığı, içinde yer alınan, eğlenilen, satın alma zorunluluğunun olmadığı, fakat satın alabilme ihtimalinin bulunduğu bir mekândır (Özcan, 2007: 46).

Alışverişte tüketicileri motive eden faktörleri anlamak adına New York’ta doğrudan posta hizmetleri sağlayan Metromail Corp. için yapılan araştırmaya (1996) göre, Amerikalılar eğlenceli perakendeciliğe olumlu tepki göstermiştir. Alışveriş yapanların %34’ü fiyat, kalite ve uygunluk gibi nitelikleri yansıtan rasyonel faktörlerden daha çok eğlence ve heyecan gibi duygusal niteliklere yöneldiği ortaya çıkmıştır (Argan, 2007: 134). Tüketicilerin alışveriş merkezlerine gitmelerinin ardında yatan motivasyonlar arasında keyifli vakit geçirme, sosyalleşme, gezmenin kimi zaman ürün veya marka satın almanın önüne geçmekte olduğunu göz önünde bulunduran alışveriş merkezleri de tüketicilerine konserler, yarışmalar vb. özel etkinlik eğlenceleri, sinema salonları, buz paten alanları vb. özellikli eğlence konseptleri ve kafeler, yemek alanları gibi hizmetler sunarak onlara eğlence olanakları yaratmaktadırlar (Sabuncuoğlu, 2011: 3841). Underhill’e (2000: 121) göre, perakende satış ortamlarındaki önemli çabaların, yeniliklerin ve sermaye harcamalarının uygulandığı en önemli alanlardan biri, eğlenceli alışveriş merkezleridir. Çocuklara yönelik satışların artırılması için çaba harcanan Disney marka zincirleri ve MTV, Nike, Hard Rock Cafe ve Planet Hollywood benzeri gençleri çeken mağazalar eğlence ile alışverişini harmanlayarak müşterilerine eşsiz deneyimler yaşatmaktadır. Bu merkezlerde re kreatif alışveriş tüketicileri bir mağaza da mı yoksa bir lunaparkta mı olduklarını şaşırmaktadırlar (Argan, 2007: 132).

REKREATİF ALIŐVERİŐ LİTERATÜRÜ

Rekreatif alıőveriő, satın alma olasılıđına sahip bir kiőinin, bir mekânda tüketime yönelik olarak yaptıđı hareket olarak tanımlanmaktadır. Bu tanım her zaman olmasa bile, tüketim bakıő açısıyla alıőveriő tüketicilerinin çevresiyle iliőekli olduđu anlamına gelmektedir. Baőka bir deyiőle alıőveriő, her zaman satın alma ile ilgili olmayıp, gelecekteki satın alımların planlamasını sađlayan bir yol olarak ifade edilmektedir (Lehtonen ve Maenpaa, 1997: 143). Rekreatif alıőveriő, ürün ve hizmetlerin bađımsız ya da birlikte satın alınması ve alıőveriő sürecinden haz alınmasıyla tanımlanan alıőveriő aktivitesidir (Guiry, Magi ve Lutz, 2006: 75). Rekreatif alıőveriő geleneksel olarak alıőveriőden algılanan eđence açısından tanımlanmıőtır. Bunun yanı sıra rekreatif alıőveriő, boő zaman aktivitesi olarak ta tanımlanmaktadır (Bellenger ve Korgaonkar 1980; Ohanian ve Taschian, 1992).

Rekreatif perakende çevresinde boő zaman temelli alıőveriő davranıőlarını inceleyen Rajagopal (2006; 2009), tüketicilerin tatmin düzeylerini belirleyen etkenler, tüketici deđer ve tüketicilerin boő zaman temelli alıőveriő davranıőlarını etkileyen yönlendiriciler üzerine odaklanmıőtır. Rajagopal'a (2009) göre, alıőveriő merkezlerinin ambiyansı, mađazaların çeőitliliđi, satıő indirimleri, ekonomik kazançlar büyük ölçüde müőteri trafiđini arttırmaktadır. Tsai (2010), alıőveriő merkezi özelliklerinin (atmosfer, ürün düzenleme, hizmet, alıőveriő merkezi imajı, özel olaylar, yiyecek-içecek imkânları) ve eđence deneyimi boyutlarının (canlandırma, keőfetme, rahatlama ve sosyalleőme) satın alma miktarı ve alıőveriő merkezine yeniden gelme özellikleri üzerindeki etkilerini incelemiőtir. Bloch, Ridgway ve Sherrell (1989), bilgi alma ya da rekreatif amaçlı alıőveriő araőtırma (karıőtırma) aktivitesini ele almıőtır. Alıőveriő çevresinde araőtırma (karıőtırma) aktivitesinin çıktıları olarak ürün bilgisi ve fikir liderliđi üzerinde bir çerçeve sunmuőtur. Prus ve Dawson (1991), alıőveriő aktivitesini, görev olarak alıőveriő ve eđence amaçlı alıőveriő olarak ikiye ayırmıőtır. Rekreatif yönelimlerin, ilgi, eđence, zevk ve boő zaman aktivitesi kavramları ile etrafının kuőatıldıđını ifade etmektedir. Alıőveriő eylemini rekreatif aktivite ve görev aktivitesi olarak karıőtılaőtırmıőtır.

Arnold ve Reynolds (2003), hedonik alıőveriő motivasyonlarını incelemiő ve bu motivasyonları macera alıőveriő, haz alıőveriő, rol alıőveriő, deđer alıőveriő, sosyal alıőveriő ve amaçlı alıőveriő olarak altı grupta sınıflandırmıőtır. Jin ve Sternquist (2004), hedonik alıőveriő deđer ve tüketicilerin fiyat algıları üzerine odaklanmıőtır. Kim ve Kim (2008), alıőveriő zevki ve mađaza alıőveriő őekillerini araőtırmıőtır. Sonuçlar, alıőveriő zevkinin etkisinin araőtırmacı (karıőtırıcı) tarz

üzerinde, pazarlık avcısı tarzından daha güçlü olduğu ortaya çıkmıştır. Bir diğer bulgu ise araştırmacı (karıştırıcı) tarzın, hedonik alışveriş değeri üzerinde daha güçlü bir etki yarattığıdır. Guiot ve Roux (2010) ise ikinci el alışveriş tüketicilerinin eleştirel, ekonomik ve re kreatif alışveriş motivasyonları hakkında incelemede bulunmuştur.

Babin vd. (1994), hedonik alışveriş değerini, içsel tatmin, algılanan özgürlük, eğlence ve kaçış olarak niteliklerle tanımlandığını ve hedonik alışveriş değerinin, faydacı alışveriş değerinden daha öznel ve kişisel bir yapıya sahip olduğunu açıklamaktadır. Rekreatif alışveriş, sosyalleşme, akran grubunun cazibesi ve arkadaşlarla iletişim faktörleriyle ilişkili bulunmuştur (Ohanian ve Taschian 1992; Tauber 1995; Guiry 1999). Rekreatif alışveriş, eğlence hislerinin ötesine uzanan çok boyutlu boş zaman aktiviteleri olarak nitelendiren Guiry (1999)'nin alana önemli katkıları olmuştur.

Genellikle, bireyler hem hedonik hem de faydacı sebeplerle; hem niyetlenen amacı başarmak hem de eğlenceli duygusal deneyimler yaşamak için alışveriş yapmaktadır (Babin vd. (1994); Boedeker (1995); Tauber (1995). Alışveriş üzerine yapılan bazı araştırmalar ise farklı alışveriş yönelimleri arasında ince bir ayırım yapmaktadır. Bunların en tipik örneği, ekonomik alışveriş ve eğlence alışveriş gibi farklı yönelimlerdir (Bellenger ve Korgaonkar (1980); Williams vd. (1985). Perakende çevresinde gezme, arkadaşlarla sosyalleşme, yeni mağazalar ve yeni ürünler hakkında bilgi sahibi olma gibi re kreatif alışveriş aktiviteleri ile ilgilenen alışveriş tüketicilerinin bakış açıları da incelenmiştir (Bellenger ve Korgaonkar (1980); Ohanian ve Tashchian (1992); Bloch vd. (1994). Babin vd. (1994), hedonik ve faydacı alışveriş değerleri ile ilgili bir ölçek geliştirmiştir. Alışveriş davranışları üzerine önceki çalışmaların büyük çoğunluğu, perakende ortamının belirli özellikleri ile ilgili olmuştur (Bloch vd. (1994); Nicholls vd. (2002); İbrahim ve Ng 2002).

Eğlence alışveriş deneyimlerine dünyadan örnekler arasında EatZi's restoranı gösterilebilir. EatZi's Dallas'ta çok büyük bir restoran olup, müşterilerine mutfak dışında çeşitli deneyimler sunmaktadır. Arka planda opera müziği çalınmakta ve işin bir parçası haline gelmektedir. Bir başka benzer örnek ise, Dave & Buster's 1982 yılında ilk outlet'ini açtıktan sonra gelişerek içerisinde yiyecek ve içecek sunumlarının yanı sıra bilardo, bowling, golf, araba yarışı simülatörleri, temalı park at gezileri, jetonlu bilgisayar oyunları ve bir gazino bulunan bir kompleks haline gelmiştir. Kadınlara yönelik giyim ürünleri sunan O'Shaughnessy's mağazasında re kreatif alışveriş temelli, Temmuz ayı boyunca günlük kahve ikramı ve Ağustos ayı boyunca ise kurabiye ve limonata servisleri

yapılmaktadır. Stew Leonard's Dairy bir mandıra iřletmesi olup, "eđlenaliřve-riř" yonetimi uygulayarak muřterilerine çiftlik hayvanlarının mekanize edilmiř hareketlerini Disney kalitesinde sunarak, muřterilerinin adeta sirkteymiř gibi hissetmelerini sađlamaktadır. Firma, Connecticut'daki diđer mađazası ile birlikte 1996 yılında 100 milyon \$'dan fazla gelir elde etmiřtir. Őirket sahibinin en fazla zevk duyduđu nokta, muřteriden "vaav, ne hoř" nidası ile geri bildirim almaktır (Argan, 2007: 134-135).

REKREATİF ALIŐVERİŐ TUKETİCİLERİ

Rekreatif aliřveriř tüketicileri, temel ihtiyaçların alınmasıyla tatmin olan ekonomik, kolay ve re kreatif olmayan aliřveriř tüketicilerinden nitelik bakımından farklıdır (Bellenger ve Korgaonkar (1980); Williams vd. (1985). Rekreatif aliřveriř tüketicileri, arkadařlarıyla aliřveriř yapmaktan hořlanan ve aliřveriř kapsamında arkadařlarına tavsiyelerde bulunmaktan zevk duyan tüketicilerdir. İndirimleri aramak ve indirim kuponlarını kullanmak diđer farklı özellikleri arasındadır. Özellikle reklamların re kreatif aliřveriř tüketicilerinin satın alma kararlarını etkileme eğilimi bulunmaktadır. Ayrıca re kreatif aliřveriř tüketicileri prestijli marka isimleri olan ürünleri, üst ölçekli mađazaları, son tarz moda olan kıyafetleri tercih etmektedir (Ohanian ve Tashchian, 1992). Rekreatif aliřveriř tüketicileri, perakendeciler ve aliřveriř merkezi yonetici için potansiyel olarak önemli bir pazar bölümüne sahiptir. Perakende sektörü yoneticilerinin, re kreatif aliřveriř deneyimlerini yonetmeleri için aliřveriř ortamı, sergileme ve hizmet kalitesi stratejilerini yerine getirmeli ve re kreatif aliřveriř tüketicilerinin özelliklerine daha iyi hâkim olmalıdır. Bu kapsamda Guiry ve Lutz (2000); Guiry, Magi ve Lutz (2006), Rekreatif Aliřveriř Tüketici Kimliđi (RSI) ölçeđini geliřtirmişlerdir. Williams vd. (1985), re kreatif aliřveriř tüketicilerinin pazarlık becerisi olan, tavsiyede bulunan, reklamlara ilgili, marka tercihleri olan, itibara düşkün, çeřit arayan ve marka sadakati olan tüketiciler olduđunu ifade etmektedir. Rekreatif aliřveriř tüketicileri, ekonomik olmayan sebeplerle, örneđin, rol yapma, çeřitlilik, kendini tatmin, yeni trendleri öğrenme, fiziksel aktivite, duysal uyarılma, ev dıřı sosyal deneyimler, diđer insanlarla iletiřim, akran grubunun çekim gücü, durum ve otorite ile pazarlıktan duyulan zevk gibi faktörler nedeniyle aliřveriře yönelebilmektedir (Tauber 1972). Rekreatif aliřveriř tüketicilerinin mađaza çevresini geliřtirmenin perakendeciler için çok önemli olduđu da vurgulanmaktadır (Bellenger ve Korgaonkar (1980); Williams vd. (1985); Guiry (1999); Nicholls vd. (2002).

Rekreatif aliřveriř tüketicileri, satın alma kararlarında diđer kiřilere ya da arkadařlarına tavsiyelerde bulunmaya daha eğilimlidir. Rekreatif aliřveriř tüketi-

cilerinin ağızdan ağıza iletişim aracılığı ile başka insanları etkilemelerinin ekonomik alışveriş tüketicilerine göre daha olası olduğu söylenebilmektedir (Williams vd. (1985). Rekreatif alışveriş tüketicileri, promosyonel aktiviteler, hizmetler ve ilgi çekici atmosfer gibi nitelikler tarafından en çok etkilenen tüketicilerdir (Williams vd., 1985). Ayrıca re kreatif alışveriş tüketicileri, alışveriş yapmayı eğlenceli ve kolay bir deneyime dönüştürebilen, dikkat çekici özelliklerine sahip mağazalarla daha yakından ilişkili oldukları gözlenmiştir (Ohanian ve Tashchian, 1992). Baker ve Wakefield (2011), alışveriş merkezlerinde kalabalık, heyecan ve stres özelliklerini algılayan tüketicilerin alışveriş yönelimlerini incelemiştir. Alışverişin sosyal yönünü ve görev temelli yönünü araştırmışlardır. Alışverişte kontrol, algılanan kalabalık, heyecan, samimiyet, sosyal alışveriş, stres ve görev temelli alışveriş ile bir mağazanın müşterisi olma niyeti faktörleri üzerine odaklanmaktadır.

Rekreatif alışveriş tüketicileri, ekonomik alışveriş yapan tüketicilerden daha çok satışları takip etmekte ve kuponlarını kullanmaktan zevk duymaktadırlar. Rekreatif alışveriş tüketicileri, ekonomik alıcılara göre satın alma kararlarını alırken daha fazla reklamları incelemektedir. Ayrıca re kreatif alışveriş tüketicileri, son stil kıyafetlere eğilimli olduklarından daha fazla moda yönelimlidirler. Ayrıca kredili alışverişe karşı tutumları ekonomik tüketicilere göre daha olumludur. Rekreatif alışveriş tüketicileri, çok çeşitli ürün ve markaları tercih etmektedir. Rekreatif alışveriş tüketicileri yeni ve farklı şeyleri denemeye daha fazla istekli olup, favori bir markaya sahip olduktan sonra ekonomik tüketicilere göre bu markaya daha fazla sadıktırlar (Williams vd., 1985: 310). Bellenger ve Korgaonkar'a (1980) göre, hoş atmosferli ve yüksek kaliteli ürün çeşitliliği olan çok departmanlı mağazalardan alışveriş yapmak, re kreatif alışveriş tüketicilerinin tercih nedenleri arasındadır.

Guiry (1999: 195-202) yaptığı araştırmasında üç tür re kreatif alışveriş tüketicisi grubu tanımlanmıştır: (a) alışverişini yalnız yapmayı tercih eden "solo re kreatif alışveriş tüketicileri", (b) alışverişini yakın arkadaşları ya da aile üyeleri ile yapmayı tercih eden "sosyal re kreatif alışveriş tüketicileri" ve (c) alışveriş türünün durumuna bağlı olarak refakat etmeyi tercih eden "solo/sosyal re kreatif alışveriş tüketicileri"dir. Son grup, misyon (görev temelli) alışverişini ya da duygu durumu (ruh hali) alışverişini sırasında yalnız alışveriş yapmayı tercih etmekte fakat solo alışveriş tüketicileri vitrin alışverişinde ise bir arkadaş ya da refakatçi ile alışverişe katılmaktadır.

Hirschman ve Holbrook (1982), çoklu algılama, fantezi ve ürün kullanım deneyiminin duygu boyutları ile ilişkili tüketici davranışlarını incelemiştir. Gele-

neksel tüketim ve hedonik tüketim karşılařtırması yapmışlardır. Westbrook ve Black (1985) motivasyon temelli alışveriş tiyolojileri üzerine yaptığı arařtırmasında, alışveriş motive eden boyutları; beklenen yarar, rol yapma, pazarlık etme, seçimi optimize etme, duygusal baęlantı, güç ve otorite ve uyarılma boyutları olarak tespit etmiştir. Yan vd. (2011), alışveriş tüketicilerinin hedonik ve faydacı deęerleri üzerinde alışveriş merkezi çevresinin etkileri ve tüketici davranışları üzerine odaklanmıştır. Guiry (1999: 7-8), re kreatif alışveriş tüketicilerinin aktivite düzeylerinin re kreatif olmayan tüketicilere göre daha yüksek ve alışverişe katılımlarının daha fazla olduğunu göstermektedir. Bunlara ek olarak, re kreatif alışveriş tüketicilerinin, daha sosyal, daha fazla ürün odaklı, materyalist, kompülsif satın alma eğilimlerinin daha yüksek olduğu ve re kreatif olmayan alışveriş tüketicilerinden daha düşük öz benlik sahibi oldukları ortaya çıkmıştır. Eğlence, haz ve boş zaman temelli re kreatif alışveriş ile ilgili literatür, Tablo 1’de özetlenmektedir.

Tablo1. Eğlence, haz ve boş zaman temelli alışveriş literatürü

Yazarlar	Eęlence, Haz ve Boş Zaman Temelli Alışveriş	Deęişkenler
Tauber (1972)	Alışveriş Motivasyonu	<p><i>Kişisel Motive Edici Etkenler :</i></p> <p>Rol Yapma</p> <p>Çeşitlilik</p> <p>Kendini Tatmin</p> <p>Yeni Trendleri Öğrenme</p> <p>Fiziksel Aktivite</p> <p>Duyusal Uyarılma</p> <p><i>Sosyal Motive Edici Etkenler:</i></p> <p>Ev Dışı Sosyal Deneyimler</p> <p>Dięerleri İle İletişim</p> <p>Akran Grubunun Çekim Gücü</p> <p>Durum ve Otorite</p> <p>Pazarlıktan Duyulan Zevk</p> <p>Alışveriş Dürtüsü</p>
Bellenger ve Korgaonkar (1980)	Rekreatif Alışveriş Tüketicinin Alışveriş Davranışları	<p>Ekonomik ve Rekreatif Alışveriş Tüketicisi Tipolojileri</p> <p>Alışveriş Eğlencesi</p> <p>Alışveriş ve Bilgi Arama Davranışı</p> <p>Demografik Deęişkenler</p> <p>Seçilmiş Eğlenceli Boş Zaman Aktiviteleri</p>

		Devamlı Müşterisi Olma Faktörleri Çoklu Algılama
Hirschman ve Holbrook (1982)	Geleneksel ve Hedonik Tüketimin Karşılaştırılması	Fantezi Ürün Kullanım Deneyiminin Duygusal Yönleri <i>Hedonik Tüketimin İlgili Olduğu Alt Alanlar;</i> Zihinsel Yapılar Ürün Sınıflaması Ürün Kullanımı Bireysel Farklılıklar
Williams, Slama ve Rogers (1985)	Rekreatif Alışveriş Tüketicilerinin Davranışsal Özellikleri ve Perakende Yönetiminin Etkileri	Kişisel Tavsiye Fiyat Duyarlılığı ve Anlaşmaya Yatkınlık Moda Saygınlık Çeşit Arama Marka Sadakati Reklam Genel, Mağaza ve Ulusal Markalar Perakende Satışlar
Westbrook ve Black (1985)	Motivasyon Temelli Alışveriş Tipolojileri	Beklenen Yarar Rol Yapma Pazarlık Etme Seçimi Optimize Etme Duygusal Bağlantı Güç ve Otorite Uyarılma
Bloch, Ridgway ve Sherrell (1989)	Araştırma (Karıştırma) Aktivitesinin İncelenmesi	Araştırma (Karıştırma) Aktivitesi: (Bilgi Alma ya da Rekreatif Amaçlı) Perakende Çevresinin Özellikleri Araştırma (Karıştırma) Aktivitesi: Ürün Bilgisi, Fikir Liderliği
Prus ve Dawson (1991)	Görev Olarak ve Rekreatif Aktivite Olarak Alışveriş	İnsanların alışveriş kavramını tanımlamaları ve insanların satın alma kararlarının sosyal karakterlerini açığa çıkarmaya çalışmıştır.
Ohanian ve Taschian (1992)	Satın Alma Eğilimi ve Rekreatif Alışveriş	İlgilenimli Tüketiciler Rekreatif Alışveriş Tüketicileri
		Deneysel Alışverişi Motive Edici

Babin, Darden ve Griffin (1994)	Hedonik ve Faydacı Alıřveriř Deęerleri	Etkenler Kompulsif Satın Alma Algılanan Zevk Uyarılma Pazarlık Algıları Harcanan Miktar Planlanmamıř Satın Alımlar Zaman Baskısı Genel Tatmin
Bloch, Ridgway ve Dawson (1994)	Tüketici Ortamları Olarak Alıřveriř Merkezi Aktivitele-ri	Alıřveriř Merkezindeki Tüketimler Hizmetlerin Tüketimi Geçirilen Zaman Ürünlerin Tüketimi
Boedeker (1995)	Optimum Uyarılma Düzeyi ve Rekreatif Alıřveriř	Keřif Yapma Alıřveriř Uyarılma Duygusal Deneyimler
Guiry (1999)	Rekreatif Alıřveriř	Rekreatif ve Rekreatif Olmayan Alıřveriř Tüketicileri Rekreatif Alıřveriřin Boř Zaman Temelli Boyutları : (İřsel Tatmin, İçten Gelme, Üstünlük, Fantezi, Sosyal, Satıř Personeli, Giyim-Odaklı) Alıřveriř Merkezi Aktiviteleri Alıřveriř Davranıřları Materyalizm, Kompulsif Satın Alma, Özsaygı Rekreatif Alıřveriř Tüketici Kimlięi
Guiry ve Lutz (2000); Guiry, Magi ve Lutz (2006)	Rekreatif Alıřveriř Tüketici Kimlięi	Rekreatif Alıřveriř Tüketici Kimlięi Rekreatif Alıřveriřin Boř Zaman Temelli Boyutları Alıřveriř Merkezi Aktiviteleri Alıřveriř Davranıřları Materyalizm, Kompulsif Satın Alma, Özsaygı
İbrahim ve Ng (2002)	Eęlenceli Alıřveriř Deneyimi ve Alıřveriř Tüketicilerinin Düzenli Müřteri Olma Davranıřı	Eęlenceli Alıřveriř Deneyimi Perakendeci Nitelikleri Seyahat Nitelikleri Müřteri Nitelikleri
Nicholls ,Li, Kranendonk	Tüketicilerin Alıřveriř Davranıřları	Alıřveriř Modelleri Alıřveriř İçin Motivasyon Etkenleri

ve Roslow (2002)		Mağaza Seçim Süreci Satın Alma Davranışı
Arnold ve Reynolds (2003)	Hedonik Alışveriş Motivasyonları	Macera Alışverişi Haz Alışverişi Rol Alışverişi Değer Alışverişi Sosyal Alışveriş Amaçlı Alışveriş
Jin ve Sternquist (2004)	Hedonik Alışveriş Değeri ve Fiyat Algıları	Hedonik Alışveriş Değerleri Fiyatın Boyutları (Fiyat/Kalite Algısı, Prestij Duyarlılığı, Ucuzluk Eğilimi, Fiyat Farkındalığı, Değer Bilinci, Fiyat Bilinci)
Backström (2006)	Rekreatif Alışveriş: Yeni Bir Yaklaşım	Rekreatif Alışverişle İlgili Önceki Literatür (Tüketici Kültürü Teorisi (Consumer Culture Theory=CCT)= Tüketicinin sosyo-kültürel, deneyimsel ve sembolik özellikleri)
Rajagopal (2006)	Boş Zaman Temelli Alışveriş Davranışları ve Rekreatif Perakende Çevresi	Ekonomik Değişkenler İlişkisel Değişkenler
Stebbins (2006)	Zevk İçin, Zorunluluk Olarak Alışveriş ya da Her İkisinin Birleşimi Olarak Alışveriş	Zevk İçin Alışveriş Zorunluluk Olarak Alışveriş
Kim ve Kim (2008)	Alışveriş Zevki ve Mağaza Alışveriş Şekilleri	Alışveriş Zevki Araştırma (Karşıtırma) Pazarlık Avcılığı Hedonik Alışveriş Değeri Kronik Zaman Baskısı
Rajagopal (2009)	Alışveriş Tüketicilerinin Alışveriş Yönelimleri ve Davranışları (Boş Zaman Alışverişi)	Fiziksel Değişkenler (Logistik ve Ambiyans İle İlişkili) Bilişsel Değişkenler (Uyarılma ve Neşe İle İlişkili) Ekonomik Değişkenler (Karşılaştırma ve Promosyon Temelli)
Guiot ve Roux (2010)	İkinci El Alışveriş Tüketicilerinin Motivasyonları	Eleştirel Alışverişi Motive Edici Etkenler (ekolojik konularla ilgili geri-dönüşüm ve atıkla mücadeleyi destekleyen) Ekonomik Alışverişi Motive Edici Etkenler

		Rekreatif Alıřveriři Motive Edici Etkenler
Baker ve Wakefield (2011)	Alıřveriř Merkezlerinde Kalabalık, Heyecan ve Stres Özelliklerini Algılayan Tüketicilerin Alıřveriř Yönelimleri	Alıřveriřte Kontrol Algılanan Kalabalık Heyecan Samimiyet Sosyal Alıřveriř Stres Görev Temelli Alıřveriř Düzenli Müřteri Olma Niyeti
Yan vd., (2011)	Alıřveriř Tüketicilerinin Hedonik ve Faydacı Deđerleri Üzerinde Alıřveriř Merkezi Çevresinin Etkileri ve Tüketicici Davranıřı	Alıřveriř Çevresi Algısı Ürün Kalite Algısı Uyarılma Algılanan Zevk Hedonik ve Faydacı Deđerler Teřebbüs Davranıřı

İNCELEME VE BULGULARIN YORUMLANMASI

Rekreatif alıřveriř ve re kreatif alıřveriř tüketicileri ile ilgili geniş ve kapsamlı bir çerçeve oluřturulduktan sonra re kreatif alıřveriřin ve re kreatif alıřveriř tüketicilerinin temel özelliklerini perakendeciler ve alıřveriř merkezi yöneticilerine faydalı olacađı kanısıyla kısaca ařađıdaki gibi sıralayabiliriz:

Rekreatif Alıřveriřin Özellikleri;

1. Rekreatif alıřveriřin temelinde, alıřveriřten hedonik deđerler elde etme ve eğlenme duygusu yer almaktadır.
2. Rekreatif alıřveriř, boş zamanların deđerlendirilmesini sađlamaktadır.
3. Rekreatif alıřveriř, toplumda statü belirleyici ve psikolojik tatmin duygusu içermektedir.
4. Rekreatif alıřveriř, aktif bir nitelik tařımaktadır.
5. Rekreatif alıřveriř, sosyalleřme, akran grubu ya da akrabalar ile bir araya gelme ve farklı insanlarla iletiřim kurma gibi özellikler içermektedir.

6. Rekreatif alışveriş, perakende ortamında yer alan birtakım faktörler (ambiyans, dizayn, tasarım vb.) tarafından etkilenmektedir.
7. Rekreatif alışveriş, ekonomik alışveriş üzerine değil, aksine eğlenceli duygusal deneyimler üzerine kuruludur.
8. Rekreatif Alışveriş Tüketicilerinin Özellikleri;
9. Rekreatif alışveriş tüketicileri, temel ihtiyaçların alınması ile tatmin olmayan,
10. Rekreatif alışveriş tüketicileri, arkadaşları ile alışveriş yapmaktan hoşlanan,
11. Rekreatif alışveriş tüketicileri, alışveriş kapsamında çevresindekilere tavsiyelerde bulunan,
12. Rekreatif alışveriş tüketicileri, indirimleri takip eden ve indirim kuponlarını kullanmaktan zevk duyan,
13. Rekreatif alışveriş tüketicileri, prestijli marka ürünleri kullanmaktan hoşlanan,
14. Rekreatif alışveriş tüketicileri, daha üst ölçekli mağazalardan ve alışveriş merkezlerinden alışveriş yapan,
15. Rekreatif alışveriş tüketicileri, son stil moda kıyafetleri tercih eden,
16. Rekreatif alışveriş tüketicileri, reklamlara ilgili,
17. Rekreatif alışveriş tüketicileri, ürün ve hizmet sunumlarında çeşitlilik arayan ve marka sadakati olan,
18. Rekreatif alışveriş tüketicileri, pazarlık kurma ve otoriteden zevk duyan,
19. Rekreatif alışveriş tüketicileri, yeni trendleri takip eden,
20. Rekreatif alışveriş tüketicileri, ilgi çekici atmosferlerden çabuk etkilenen,
21. Rekreatif alışveriş tüketicileri, promosyonel aktivitelere katılmaktan zevk duyan,
22. Rekreatif alışveriş tüketicileri, yeni ve alışılmadık şeyleri denemeye hazır olan tüketici tipidir.

SONUÇ

Bugünün dünyasında yazılı ve görsel medyadaki teknolojik geliřmelerin yanı sıra sosyal medyanın (facebook, twitter vb.) etkisinin artmasıyla tüketicilerin ürün ve hizmet talepleri ile tüketim davranıřlarında birtakım deęiřimler meydana gelmiřtir. Bu deęiřimler, zaman içerisinde tüketicilerin istek, beęeni, stil, yařam tarzları, eęlence alışkanlıkları ve alışveriř tarzlarında önemli etkiler ortaya çıkarmıřtır. Geçmiřte yalnızca zaruri ihtiyaçlara dayalı tüketim yapan ekonomik tüketiciler, günümüzde tüketimden elde ettięi tatmini en üst seviyede tutmaya çalışan, kendisine bu tüketimden haz ve mutluluk saęlayan ve bireysel isteklerini kendi odaęına alan hedonist tüketici tarzına bırakmıřtır. Bu tüketiciler, tüm geliřmiş iletiřim imkânlarını kullanarak, reklamları, modayı, son stil kıyafetleri, ilginç tasarımları, indirimleri, kampanyaları, gösterileri, konserleri, aktiviteleri vb. tüm yenilikleri takip etmektedir.

Bu tür tüketicilerle karřı karřı karřıya olan perakendeciler arasında, rekabetin daha da řiddetleneceęi kaçınılmazdır. Bu nedenle alışveriř merkezleri tüketicilerin zihinlerindeki “satın alma” fikrini tüketicilerin kafasından çıkarıp, tüketicilerin aileleri ile birlikte güzel ve hoř bir deneyim yařatmak için düzenlemelere gitmekte ve bu sayede rakiplerinden korunabilmektedir. Bir perakendeci günümüzde ne kadar tiyatral ve eęlenceli deneyimler sunarsa, o derece başarılı olabilecektir. Günümüzde insanların boř zamanlarını deęerlendirebileceęi bir aktivite olarak düşünölen re kreatif alışveriř yeni ve farklı boyutlara ulařmıřtır. Özellikle çocuk sahibi çekirdek aileler, “eęlencealışveriř” hizmeti sunan mekânların çocukların geliřimi için daha fazla tercih eder hale gelmiřtir. Örneęin McDonald’s çocukların yalnızca hamburger yedięi bir mekân olmayıp, oyun parkları ve ierisinden çeřitli oyuncakların sunulduęu özel mönülerle sürprizlerin yařandığı yerlerdir (Argan 2007: 133, 137). Başarılı ve etkin bir eęlencealışveriř ya da re kreatif alışveriř yönetimi için bir takım kořulların tasarlanması ve re kreatif alışveriř tüketicilerine arz edilmesi gerekmektedir. Bu kořullar řu şekilde özetlenebilir;

- İnsanlara yönelik olgular yaratmak,
- Maęaza ve alışveriř merkezinin dizaynını yeniden tasarlanmak,
- Toplumsal bir yaklařım sürdürmek,
- Tüketiciler ile etkileřim saęlamak,
- Eęlencenin satışı örtmesine engel olmak,
- Tüketicilerin alışveriř merkezinde kalması için nedenler yaratmak,
- Daha önce denenmemiř özel ve benzersiz olaylar tasarlamak,

- Teknolojiyi re kreatif alışverişin içerisinde dâhil etmek (Argan 2007: 138).
- İlgi çekici tarzda dekore edilmiş mağazalar oluşturmak,
- Alışverişe teşvik edecek promosyonel kampanyalar düzenlemek,
- Eğlence alternatiflerini (sinema, oyun salonları, mini lunaparklar, 10 D sinema salonları vb.) arttırmak,
- Konserler, özel olaylar, gösteriler, sergiler ve sosyal aktiviteler düzenleyerek, bu aktivitelere tüketicilerin katılımını sağlamak,
- Tüketicilerin aktivitelere katılımının sağlanması için reklam çalışmalarını arttırmak ve bu aktiviteleri sosyal paylaşım ağlarından kitlelere duyurmak,
- Organizasyonlarda çalışacak görevlilerin konusunda eğitilmiş kişilerden oluşmasını sağlamak,
- Tüm aktiviteler için yeterli bütçeler ayırmak,
- Ülkemizde ve dünyadaki perakendecilik alanındaki gelişmeleri yakından takip etmektir.

Sonuç olarak ileri yapılacak çalışmalarda kuramsal çalışmaların yanı sıra uygulamalı araştırmaların yapılması faydalı olacaktır. Rekreatif tüketicilerin demografik özellikleri, bu tüketicileri motive eden faktörlere yönelik etkenler göz önünde bulundurularak araştırmalar yapılabilir.

KAYNAKÇA

- Acar, G.(2006). Alışveriş Merkezlerinde Peyzaj Tasarımı (*Yüksek Lisans Tezi*). Ankara: Üniversitesi Fen Bilimleri Enstitüsü Peyzaj Mimarlığı Ana Bilim Dalı.
- Aktaş, G. G.(2009). Rekreasyon Amaçlı Ortak Mekânların Alışveriş Merkezleri Örneğinde İç Mekan Oluşumlarının Analizi (*Sanatta Yeterlik Tezi*). Ankara: Hacettepe Üniversitesi Sosyal Bilimler Enstitüsü İç Mimarlık ve Çevre Tasarımı Anasanat Dalı.
- Argan, M. (2007). *Eğlence Pazarlaması*. Ankara: Detay Yayıncılık.
- Arnold, M. J. ve Reynolds, K.E. (2003). Hedonic Shopping Motivations, *Journal of Retailing*, 79 (2003): 77-95.
- Babin, B.J.; Darden, W.R. ve Griffin, M. (1994). Work and/or Fun: Measuring Hedonic and Utilitarian Shopping Value, *Journal of Consumer Research*, 20 (4): 644-656.
- Backström, K.(2006). Understanding Recreational Shopping, *The International Review of Retail, Distribution and Consumer Research*, 16 (2): 143-158.
- Baker, J. ve Wakefield, K.L.(2011). How Consumer Shopping Orientation Influences Perceived Crowding, Excitement and Stress at The Mall. *Journal of the Academy of Marketing Science*, 11747-011.
- Barnet, L.A. (1995). *Research About Leisure: Past, Present, and Future*. Champaign, Ill.: Sagamore Pub.
- Bellenger, D. N.ve Korgaonkar, P. (1980). Profiling the recreational shopper, *Journal of Retailing*, 56 (3): 77-92.

- Bloch, P. H.; Ridway, N.M. ve Sherrel, D. L. (1989). Extending the Concept of Shopping: An Investigation of Browsing Activity, *Journal of the Academy of Marketing Science*, 17 (1): 13-21.
- Bloch, P.H.; Ridway, N. M. ve Dawson, S.A.(1994). The Shopping Mall as Consumer Habitat, *Journal of Retailing*, 70 (1): 23-42.
- Boedeker, M.(1995). Optimum Stimulation and Recreational Shopping Tendency, *European Advances in Consumer Research*, 2: 372-380.
- Gilloch, G. ve W. Benjamin. (1996). *Myth and Metropolis: Walter Benjamin and the City*. Cambridge: Polity Press içinde Thorns, D. C.(2004). *Kentlerin Dönüşümü*. İstanbul: CSA Global Yayın Ajansı.
- Guiry, M.(1999). The Meaning and Self-Significance of Recreational Shopping (doktora Tezi). Florida: University of Florida: Proquest Dissertations and Theses.
- Guiry, M. ve Lutz, R. J. (2000). *Recreational Shopper Identity: Implications of Recreational Shopping for Consumer Self- Definition*. bear.warrington.ufl.edu/lutz/working/guirylutz.pdf adresinden alınmıştır.
- Guiry, M., Magi, A.W. ve Lutz, R. J. (2006). Defining and Measuring Recreational Shopper Identity, *Academy of Marketing Science, Journal; Winter*, 34 (1): 74-83.
- Guiot, D. ve Roux, D.(2010). A Second-hand Shoppers' Motivation Scale: Antecedents, Consequences and Implications for Retailers, *Journal of Retailing*, 86 (4): 355-371.
- Hacıođlu, N.; Gökdeniz, A. ve Dinç Y.(2003). *Boş Zaman ve Rekreasyon Yönetimi*. Ankara: Detay Yayıncılık.
- Hirschman, E. C. ve Holbrook, M. B.(1982). Hedonic Consumption: Emerging Concepts, Methods and Propositions, *The Journal of Marketing*, 46 (3): 92-101.
- İbrahim, M. F. ve Ng, C. W. (2002). Determinants of Entertaining Shopping Experiences and Their Link to Consumer Behaviour: Case Studies of Shopping Centres in Singapore, *Journal of Leisure Property*, 2 (4): 338-357.
- İnce, C. (2000). *Turizm İşletmelerinde Rekreasyon ve Animasyon*. Ankara: Turhan Kitabevi.
- Jin, B. ve Sternquist, B. (2004). Shopping is Truly a Joy, *The Service Industries Journal*, 24 (6): 1-18.
- Karaküçük, S.(1995). *Rekreasyon Boş Zamanları Deđerlendirme*. Ankara: Seren Matbaacılık.
- Keller, M. (2005). Needs, Desire and the Experiences of Scarcity, *Journal of Consumer Research*, Vol. 5, No: 1, p.65-85.
- Kelly, J. R.(1982). *Leisure*. Englewood Cliffs, N.J. : Prentice-Hall.
- Kılıçarslan, S. C. (2010). *Tüketiciler Açısından Serbest Zaman Faaliyetleri ve Alışveriş Merkezleri; içinde Tüketici Yazıları*. II. Hacettepe Üniversitesi, Tüketici- Pazar-Araştırma-Danışma Test ve Eğitim Merkezi (Ed. Babaođlu, Müberra ve Şener, Arzu).
- Kim, H.-Y. ve Kim, Y.-K. (2008). Shopping Enjoyment and Store Shopping Modes: The Moderating Influence of Cronic Time Pressure, *International Journal of Retailing and Consumer Services*, (15): 410-419.
- Kömürcü, B. (2007). Deđişen Tüketim Kültürü ve Serbest Zaman Etkinliklerinin Yeni Kamusal Mekanı: Ankara Atakule ve Ankamall Alışveriş Merkezleri Örneđi (Yüksek Lisans Tezi). Ankara: Gazi Üniversitesi Fen Bilimleri Enstitüsü Mimarlık, Haziran 2007.
- Leitner, M. J.; Leitner, S. F. ve Associates. (2004). *Leisure Enhancement* (Üçüncü Baskı) New York: Haworth Pres.
- Lehtonen, T.K. ve Maenpaa, P. (1997). *The Shopping Experience* (Ed. Falk, Pasi ve Campell, Colin). London: Sage Publications Ltd.

- Nicholls, J.A.F.; Li, F.; Kranendonk, C. J. ve Roslow, S. (2002). The Seven Year Itch? Mall Shoppers Across Time, *Journal of Consumer Marketing*, 19 (2): 149-165.
- Ohanian, R. ve Tashchian, A. (1992). Consumers' Shopping Effort and Evaluation of Store Image Attributes: The Roles of Purchasing Involvement and Recreational Shopping Interest, *Journal of Applied Business Research*, 8 (4): 40-49.
- Özcan, B. (2007). Sosyolojik Olarak Tüketim ve Boş Zaman: İstanbul Olivium Outlet Center ve Galeria Alışveriş Merkezi Örnekleri (*Yüksek Lisans Tezi*). İstanbul: T.C. İstanbul Üniversitesi Sosyal Bilimler Enstitüsü Sosyal Yapı Sosyal Değişme Bilim Dalı.
- Prus, R. ve Dawson, L. (1991). Shop'til You Drop: Shopping as Recreational and Laborious Activity, *The Canadian Journal of Sociology*, 16 (2): 145-164.
- Rajagopal. (2006). Leisure Shopping Behavior and Recreational Retailing: A Symbiotic Analysis of Marketplace Strategy and Consumer Response, *Journal of Hospitality & Leisure Marketing*, 15 (2): 5-31.
- Rajagopal. (2009). Growing Shopping Malls and Behaviour of Urban Shoppers, *Journal of Retail & Leisure Property*, 8 (2): 99-118
- Sabuncuoğlu, A. (2011). Eğlence Temelli Alışveriş Merkezlerinin Reklam Mesajları İle Vaat Ettikleri Alışveriş Değerleri: Forum Bornova Örneği, *Journal of Yaşar University*, 23(6): 3840-3854.
- Shivers, J. S. ve deLisle, L. J. (1997). *The Story of Leisure. Context, Concepts and Current Controversy*. ABD: Human Kinetics.
- Stebbins, R. A. (2006). Shopping as a Leisure, Obligation and Community. *Leisure/Loisir*, 30 (2): 467-474.
- Tauber, E. M. (1972). Why Do People Shop?, *The Journal of Marketing*, 36 (4): 46-49.
- Tsai, S.-P. (2010). Shopping Mall Management and Entertainment Experience: A Cross- Regional Investigation, *The Service Industries Journal*, 30 (3): 321-337.
- Underhill, P. (2000). *İnsanlar Neden Alışveriş Yapar?* (Çeviri: Ekin Duru). İstanbul: Sabah Kitapları.
- Varinli, İ. (2005). *Marketlerde Pazarlama Yönetimi*. Ankara: Detay Yayıncılık.
- Westbrook, R. A. ve Black, W. C. (1985). A Motivation-Based Shopper Typology', *Journal of Retailing*, 6 (1): 78-103.
- Williams, T.; Slama, M. ve Rogers, J. (1985). Behavioral Characteristics of the Recreational Shopper and Implications for Retail Management, *Academy of Marketing Science. Journal*, 13 (3): 307.
- Yan, Z.; Sirion, C. ve Howard, C. (2011). The Influence of The Mall Environment on Shoppers' Value and Consumer Behavior in China, *ASBBS Annual Conference: Las Vegas*, 18 (1): 214-224.

Turist Saęlıęı Kapsamında Lejyoner Hastalıęına Yönelik Otelin Deęerlendirilmesi

Mustafa KAYACAN

T.C. Dokuz Eylöl Üniversitesi,
Halk Saęlıęı Anabilim Dalı
E-posta: m.kayacan@sai-turkey.com

İpek AYDIN

T.C. Dokuz Eylöl Üniversitesi,
Kalite ve Mükemmellik Merkezi
E-posta: ipek4484@hotmail.com

Özkan TÖTÖNCÖ

T.C. Dokuz Eylöl Üniversitesi,
Spor Bilimleri ve Teknolojisi Yüksekokulu,
Rekreasyon Bölümü
E-posta: ozkan.tutuncu@deu.edu.tr

Öz

Teknolojik gelişmeler turizmde arz ve talebi arttırmakla kalmamış yeni düzenlemeler de getirmiştir. Klasik turist tanımı yenilenmiş, tüketici haklarındaki iyileştirmeler, aşırı rekabet, turistik ürünlere aracısız ulaşmanın yarattığı fiyat avantajı, ulaşımın hızlanması ve kolay ulaşılabilirliği ve en önemlisi internet bu gelişmelere ivme kazandırmıştır. Gidilen yerde karşılaşılabilecek saęlık ve benzeri riskler ile risklerin uygun şekilde yönetilmesi sorunu turizmin gündemine oturmuştur. Bu risklerden biri de lejyoner hastalıęıdır. Ülkemizde 2001 yılından bu yana lejyoner hastalıęı bildirim zorunlu hastalıklar listesinde yer almaktadır. Bu doğrultuda arařtırmanın amacı etken lejyonella bakterisinden dolayı meydana gelecek seyahat ilişkili lejyoner hastalıęından korunma ve kontrol yöntemlerinin alanda uygulanma biçimi, elde edilecek verilerin analizi ile sonuçlarına göre iyileştirici ve geliştirici önerileri sunmaktır. 2007, 2008 ve 2009 yılları mayıs-ekim döneminde Kuşadası ve Bodrum bölgelerinden seçilen konaklama işletmelerinden "Lejyoner Hastalıęı Mücadelesi" için klor (kimyasal mücadele için serbest klor) ve sıcak su derecelerinin (termal mücadele) kayıt edildięi raporlar incelenmiştir. Örnek alınan otellerde EWGLI (Avrupa Lejyoner Enfeksiyonları Çalışma Grubu) ve Saęlık Bakanlıęı'nın istedięi, kullanma suyu klor bulundurma ve sıcak suyun en az 50 °C sunulması kistasına bakılmıştır. 2007, 2008 ve 2009 yıllarından elde edilen veriler incelendiğinde gerçekleşen toplam 254 otel ziyaretinin 105'inde (%41) klor ve sıcak su derecelerinden en az birinde uygunsuzluk tespit edilmiştir. ANOVA testine göre özellikle üç yıldızlı otellerin dört yıldızlılara göre klor kullanımları anlamlı bir şekilde daha düşük çıkmıştır. Su sıcaklıkları ise hem dört hem de beş yıldızlı otellere göre anlamlı bir şekilde düşük çıkmıştır. Çalışma yılı daha az olan (yeni) oteller klor konusunda daha duyarlı çıkmışlardır. Her 10 otelden 4'ünün bu konuda bilgilendirilmiş olmalarına rağmen, gerekleri yerine getirmedikleri saptanmıştır.

Anahtar sözcükler: Lejyoner hastalıęı, lejyonella.

GİRİŞ

Son 30 – 40 yıldır teknoloji her alanda hızla gelişmektedir. İnternet aracılığı ile tüketiciler ve turistik mal ve hizmet üretenler arasında her türlü bilgi alışverişi son derece çabuk gerçekleşmektedir. Seyahat etmeyi planlayan bir aile internet ile gitmeyi düşündüğü yöre ve oteller hakkında anında bilgi toplayabilmektedir. Yöre veya ürün hakkında daha detaylı bilgiyi önceden bu hizmeti alanların oluşturduğu forum ya da portallardan edinmektedir. Ürün sunanlar aracısız satışlarından ve düşen pazarlama maliyetlerinden dolayı fiyatlarını daha ulaşılabilir halde sunmaktadır. Uçak şirketlerinin web sayfasından alınan koltuk, havaalanı otel transferi, ardından otel rezervasyonunun internetten yapılabilmesi ve benzeri kolaylıklar, turizm sektöründe artan şekilde arz ve talep dengesinde olumlu gelişmelere neden olmaktadır.

Tüketici haklarında iyileştirmeler, ortalama yaşam ömrünün uzaması, daha büyük ve hızlı uçak, gemi ve konaklama tesislerinin yapılması ile düşen maliyetler de bu hıza ivme katmıştır. Teknoloji, iletişim, bilgi, kültür ve ekonomide meydana gelen bu gelişmeler turizm ve turist sağlığını da etkilemektedir. Turistler gittikleri yerlerden etkilenerek hasta olabilmekte veya yöreye salgını taşıyan olabilmektedirler. Turistler konakladıkları oteller ile beraber yaşadıkları alanların tamamının risklerine maruz kalmaktadırlar (Vural ve Köse, 2004: 185).

Tur operatörleri, balkon yükseklikleri, havuz derinlikleri ve benzeri uyarı levhaları ile ilgilenirken buna ilave olarak, tüm dünyada gelişen sağlık risklerini de içeren bir dizi önlem almak zorunda kalmışlardır. Avrupa kıtasında gelişmiş ekonomilere sahip ülkelerde kurulu tur operatörleri, sağlıkla ilgili genelde ABD'deki (seyahat ile ilgili) gelişmeleri takip etmektedirler. Öncelikle İngiltere, ABD'deki gelişmeleri aynen kendi mevzuatına koymuş, oradan da tüm Avrupa'ya yaymıştır. Turist gönderen (Fransa, İspanya, İtalya ve İngiltere gibi) aynı zamanda turist çeken ülkeler, gelen ve giden turistlerin taşıyabileceği veya yakalanabileceği hastalıklar için korunma ve kontrol yöntemleri geliştirmişlerdir. Bulaşıcı hastalıklar için takip ve kontrol sistemleri kurmuşlar ve hastalık risklerini en aza indirmek için faaliyetler geliştirmişlerdir.

İnsandan insana bulaşmayan fakat kaynağından birçok kişiyi hasta edebilen hastalıklardan biri de lejyoner hastalığıdır. Ülkemizde ilk lejyoner hastalığının 1996 yılında Kuşadası İmbat Otelde çıkmasıyla hem sağlık otoritelerinde hem de turizm işletmelerinde şaşkınlık ve ne yapılması gerektiğinin o an bilinemesiyle ciddi tedirginlikler yaşanmıştır. 2001 yılında Sağlık Bakanlığı'nca çıkarılan yönetmelikle usul ve esaslar belirlenmiştir. Dünyada sağlık otoriteleri ve turizm işletmeleri 2001 yılından itibaren lejyoner hastalığı konusuna önceye

oranla daha fazla önem vermeye başlamıřlardır. Bunun nedeni, Avrupa'da seyahat iliřkili lejyoner hastalıklarının toplam lejyoner hastalıęı içindeki payının %20 olmasıdır (DSÖ- Dünya Saęlık Örgütü, 2007: 5, Yüregir, Oral ve Kalan, 2009: 1).

Lejyonella pneumophila, endüstrileřmiř ölkelerde toplum kaynaklı solunum hastalıklarının 2. en yaygın etkidir (Tijet vd., 2010: 447). Lejyonella bakterisi doğada her yerde bulunabilen "ubiquitous" bir bakteridir. Doğal su çevrelerinde ve insan yapımı su iliřkili havalandırma veya soęutma kulesi gibi ekipmanlarda bulunabilir. Legionella cinsi bakteriler doğada yaygın çeřitli su kaynaklarında, řehir su řebekelerinde, hastane ve benzeri genel yařam alanların su ve iklimlendirme sistemlerinde bulunabilen ve dolayısıyla otel, havaalanı, park, alışveriş merkezleri, tur otobüsü vb yerlerde de olabilen, insan yapımı su ile ilgili ekipman ve sistemlerde bulunan bakterilerdir (Hsu, Lin ve Shih, 2009: 2817).

Bulařın olabilmesi için bakterinin aerosol řeklinde solunum yoluyla akcięerlere girmesi gerekir. Akcięerde alveollarda bulařla beraber Alveoler Makrofaj enfeksiyonu oluşur. Lejyonella kaynaklı hastalıkların en önemli kısmındaki etken *Legionella pneumophila*, protozoa da hücre içi büyüme gösterdiğinden klora karşı hayatta kalabilir (Gilmour vd., 2007: 336).

Ölkemizde 2001 yılından bu yana lejyoner hastalıęı, bildirim zorunlu hastalıklar listesinde yer almaktadır. 2008 yılı saęlık istatistiklerinde, kızamık, AIDS, hepatit B, tüberküloz vb. birkaç hastalıęın detayı verilmiřken lejyoner hastalıęı "solunum sistemi hastalıkları" kısmında toplamın içinde verildięi anlaşılmaktadır.

Bu doęrultuda arařtırmanın amacı lejyoner bakterisinden dolayı meydana gelecek seyahat iliřkili lejyoner hastalıęından korunma ve kontrol yöntemlerinin alanda uygulanma biçimi, elde edilecek verilerin analizi ile sonuçlarına göre iyileřtirici ve geliřtirici önerileri sunmaktır.

Bu nedenle (alanda) Kuřadası ve Bodrum bölgesinde, 2007, 2008 ve 2009 yıllarında seçilmiř konaklama işletmelerinin, mayıs ve ekim (yaz sezonu) dönemlerindeki klor oranı ve suyun sıcaklıęı verilerinden elde edilen bilgiler SPSS ile analiz edilerek yorumlanmıř ve sonuçlarına göre öneriler geliřtirilmiřtir.

YÖNTEM

2007, 2008 ve 2009 yılları mayıs-ekim döneminde Kuşadası ve Bodrum bölgelerinden seçilen konaklama işletmelerinden "Lejyoner Hastalığı Mücadelesi" için klor (kimyasal mücadele için serbest klor) ve sıcak su derecelerinin (termal mücadele) kayıt edildiği raporlar incelenmiştir. Sudaki serbest klora bakılırken veya sıcak suyun derecesi ölçülürken, dokümanları incelenen firmanın sorumlu mühendisi ilgili otelin teknik servis sorumlusu ile beraber ölçme işlemini gerçekleştirmiştir. Ölçüm sonuçları ilgili firma tarafından otelin üst yönetimine rapor edilmiştir. Bu raporlar oteller ile yapılan sözleşmeler gereği 3 sene boyunca saklanmaktadır. İsim vermeden sadece ölçüm sonuçları dikkate alınmıştır.

Sağlık Bakanlığı, Yöresel Otelciler Dernekleri, Yöresel Departman Müdürleri Dernekleri (özellikle Teknik Servis Müdürleri dernekleri), Tur Operatörleri, Danışman Firmalar ve Otelciler lejyoner hastalığının önemini kavratmak adına çalışanlara yönelik eğitimler düzenlemektedirler. Bu eğitimleri alan, Kuşadası ve Bodrum bölgelerindeki oteller ve otellerin tuttukları lejyoner kayıtlarının incelenmesi yöntemi seçilmiştir.

Klor ölçümünde ticari şekilde sunulan (Lovibond veya Palintest marka) DPD1 tabletleri kullanılmıştır. Kullanma talimatlarında da yazıldığı üzere, 10 ml. örnek suya (son kullanma tarihi geçmemiş) 1 tablet atılmıştır. Su örneği alınırken hazır kit kabının temiz olması (birkaç kez durulanarak) sağlanmıştır. Tablet atılırken elle temas ettirilmemiştir. Tablet hızla suda çözülmeye başladıktan sonra, suda serbest klorun olması durumunda pembe renk oluşmaya başlamaktadır. Renk değişimi olmaması durumunda serbest klorun olmadığı anlaşılmıştır. Tablet 30 saniye içinde erimektedir. Oluşan renk, hazır verilen skala ile karşılaştırılarak sudaki serbest klor (ppm-parts per million-milyonda bir birim) ölçülmüştür. Almanya'da üretilip otellerde sıklıkla kullanılan "Lovibond Pooltester DPD1 " tabletlerinin ülkemizdeki TS EN ISO 7393-2 (su kalitesi- serbest klor ve toplam klor tayini) standardına karşılık gelen uluslararası standartlardan biri olan ISO 7393/2'de bahsi geçen normlarda üretildiği üretici beyanından anlaşılmaktadır. Buna ilaveten tabletlerin aynı zamanda EPA (U.S.A. - Environmental Protection Agency- A.B.D Çevre Bakanlığı) onaylı olduğu katalog bilgisinde yer almaktadır (Lovibond Tintometre, 2010; Palintest, 2010).

Su sıcaklığı ölçümünde ayda bir kez doğrulaması yapılmış probe (saplamalı) termometre kullanılmıştır. Doğrulamada termometre önce buzlu suya batırılmış ve -1 °C ile +1 °C arasını göstermesi durumunda uygunluğu kayıt edilmiştir. Ardından kaynayan suya batırılmış ve 99 °C ile 101 °C arasını göstermesi durumunda uygun çalıştığı kabul edilmiştir. Bu aralıklar dışında ölçüm yapılmışsa

termometre kullanılmamakta ve yenisi ile deęiřtirilmektedir. Kalibrasyon yapılabilen termometreler ise uygun laboratuarlara yollanmıř, kalibrasyon belgeleri saklanmıřtır. Musluk aıldıęı zaman maksimum 2 dakika beklenmiř ve su sıcaklıęı ölçümü daha sonra gerekleřtirilmiřtir (Food Standarts Agency, 2006: 105).

Klor tespit edilen örnekler “var”, tespit edilmeyen örnekler ise “yok” řeklinde kayıt altına alınmıřtır. Soęuk suda aranan ideal oran 0,4 ppm ile 0,6 ppm arasında olması arzu edilse de bakıldıęında 0,1 ppm serbest klor var kabul edilmiřtir. Sıcak suyun derecesi 50 °C ve üstü “var”, 49,9 °C ve altları “yok” olarak kabul edilmiřtir.

Sıcak su otelin herhangi bir noktasından her hangi bir saatte, musluęun aılmasıyla 1 dakika akmasına izin verilerek probe (saplamalı) termometre ile ölçülmüřtür. Termometrelerin aylık doęrulama testleri yapılmıř ve dökümanite edilmiřtir. 1 dakika akmasına izin verilen soęuk suda bakılan serbest klor miktarı Lovibond veya Palintest firmasınca üretilen DPD1 test haplarıyla ve kiti ile yapılmıřtır. Soęuk sudan kit marifetiyle örnekler alınmıřtır. Kitin temizlięi, suyun kitteki iřaret kadar alınmasına dikkat edilmiřtir. Hap atıldıktan sonra ıkan renk, verilen skala ile karřılařtırılmıř ve kaydı tutulmuřtur.

Sezon bařlarında eęitimlerin verilmesi ile beraber lejyoner hastalıęı konusunda kullanma suyundaki klor ve sıcak suyun derecesi konusunda kritik limitler verilmiř, 7 gün 24 saat buna uyulması istenmiřtir. Haberli olarak gerekleřtirilen ziyaretlerde otel yetkilileri ile beraber ölçümler yapılmıř ve otel üst yönetimine raporlanmıřtır. Bu veri seti SPSS 15.00 (Statistical Programme for Social Sciences) programı ile analiz edilmiřtir.

Örnekleme

Son 3 yılın lejyoner hastalıęı önlemlerinin arařtırılacaęı otellerin dokümanlarının inceleneceęi řirketin alıřtıęı oteller 2 ana bölgede toplanmıř durumdadır. Bunlardan bir tanesi Ürkmez-Davutlar kıyı řeridinde bulunan oteller iken -ki Kuřadası bölgesi olarak anılacaktır, dięeri Bodrum yarımadası üzerinde kurulu oteller olarak seilmiřtir. Dokümanları incelenecek firmanın eřme, Fethiye ve Didim bölgeleri otel sayılarının Kuřadası ve Bodrum’a nazaran ok az olmasından dolayı dikkate alınmamıřtır. Belgeleri incelenecek firmanın Antalya gibi (Akdeniz Bölgesinde) turizmin nispeten (Kuřadası’na ve Bodrum’a oranla) kapasite, gelen turist sayısı ve benzeri bakımlardan geliřtięi ve iklim olarak daha sıcak bölgelerinde anlaşmalı otelleri bulunmamaktadır.

Dokümanları incelenecek firmanın bu bölgelerdeki anlaşmalı olarak alıřtıęı tüm oteller dikkate alınmıřtır. Otellerin Bodrum’da kurulu 2 adet 3 yıldızlı oteli

hariç tamamı denize sıfırdır. Otellerin tamamı her şey dahil sistemi ile çalışmaktadır. Otellerden Kuşadası bölgesindeki 1 adet 5 yıldızlı otel hariç tamamı sezonluk olarak (mayıs-ekim döneminde) açık kalmaktadır. Kış döneminde otellerin teknik servis departmanları çalışmaya devam etmektedirler.

Tablo.1. Örnek alınan otellerin yıllara ve yıldızlarına göre dağılımı

Yöre	Yıl	Otel Sayısı	5 yıldız	4 yıldız	3 yıldız	Tpl Yatak
Kuşadası	2009	10	3	4	3	6.324
Bodrum	2009	11	2	6	3	4.170
Kuşadası	2008	7	2	4	1	5.182
Bodrum	2008	6	3	2	1	1.928
Kuşadası	2007	7	2	4	1	5.182
Bodrum	2007	3	1	2		1.018

Örnelemeye alınan otellerin tamamı Turizm Bakanlığı'ndan belgelidir. 3, 4 ve 5 yıldızlı otellerdir. Otellerin tamamı ağırlıklı olarak dış pazarlarla çalışmaktadır. Otellerin arasında 1 veya 2 yıldızlı otel yoktur. Tabloda 5 yıldızlı oteller (5), 4 yıldızlı oteller (4), 3 yıldızlı oteller (3) şeklinde gösterilmiştir.

Ağırlıklı İngiliz pazarı, ardından Belçika-Hollanda-Almanya ağırlıklı, ardından karma (İngiliz, Belçika, Almanya, Hollanda, Rusya veya Balkan pazarı ve diğer pazarlardan kurulu) bir pazar bölümlenmesine sahiptirler.

Örnekler otellerin açık olduğu dönemleri kapsamıştır. Kuşadası'nda kurulu 5 yıldızlı otel hariç tamamı mayıs-ekim döneminde açık sezonluk otellerdir. Örnek olarak alınan raporlar 2007, 2008 ve 2009 yıllarını kapsamaktadır.

Suda klorun ölçülmesinde gözle kontrol yapılması, yanlıya neden olabileceğinden kısıtlılık olarak görülmüştür. Araştırmanın sonuçlarının geneli yansıtması mümkün değildir. Örnek seçimi belirli bir yöntemle göre değildir. Araştırmanın 3 yıl boyunca turizm sezonunda yapılması çalışmanın güçlü yanındır.

Hipotezler

Seyahat ilişkili lejyoner hastalığı, korunma ve kontrol yöntemleri kapsamında ele alınan klor oranı ve su sıcaklığının Kuşadası ve Bodrum yörelerinde bulunan otellerden alınan örneklerin analizleri aşağıdaki hipotezler çerçevesinde değerlendirilmiştir.

H₁: Otel yıldızlarına göre klor oranı arasında anlamlı bir farklılık vardır.

H₂: Otel yıldızlarına göre sıcak su dereceleri arasında anlamlı bir farklılık vardır.

H₃: Otel yıllarına göre klor oranı arasında anlamlı bir farklılık vardır.

H₄: Otel yıllarına göre sıcak su dereceleri arasında anlamlı bir farklılık vardır.

H₅: Klor oranı ve sıcak su dereceleri arasında pozitif yönde anlamlı bir ilişki vardır.

ÇÖZÜMLEME VE BULGULAR

2009 yılında hem Kuşadası hem de Bodrum bölgesinde, seçilen otellerin tamamında hem klorun olduğu hem de sıcaklığın uygun olduğu bir ay tespit edilememiştir.

Tablo 2. Klor çıkmayan ve sıcak su 50 °c'nin altında tespit edilen otel sayıları

2009	Mayıs	Hazir.	Tem.	Ağus.	Eylül	Ekim
Klor	6 (4+2)	8 (2+6)	9 (5+4)	6 (3+3)	7 (2+4)	5 (1+4)
Sıcak Su	3 (1+2)	6 (3+3)	4 (2+2)	6 (3+3)	6 (3+3)	3 (1+2)
2008	Mayıs	Hazir.	Tem.	Ağus.	Eylül	Ekim
Klor	2 (2+0)	6 (2+4)	3 (1+2)	2 (0+2)	6 (3+3)	2 (2+0)
Sıcak Su	0 (0+0)	5 (3+2)	3 (1+2)	5 (3+2)	6 (2+4)	5 (3+2)
2007	Mayıs	Hazir.	Tem.	Ağus.	Eylül	Ekim
Klor	2 (2+0)	3 (1+2)	2 (2+0)	3 (3+0)	3 (3+0)	5 (2+3)
Sıcak Su	1 (1+0)	2 (2+0)	4 (4+0)	4 (4+0)	4 (3+1)	4 (3+1)

Tablo 2'ye göre 2009 yılı mayıs ayında klor bazında parantez içindeki ilk rakam Kuşadası'na ikinci rakam Bodrum bölgesine ait olmak üzere topl 6 adet (4 Kuşadası, 2 Bodrum bölgesi olmak üzere) uygunsuzluk çıkmıştır.

2009 yılında mayıs-ekim döneminde 21 otele toplam 106 kez ziyarete gidilmiştir. Ziyaretlerin 47'sinde (%44) ya klor eksik, ya sıcak su 50 °C'nin altında ya da her ikisi birden şeklinde uygunsuzluk tespit edilmiştir. Uygunsuzlukların bölgesel dağılımında Bodrum bölgesinde 27 uygunsuzlukla (%57), Kuşadası'nda ise 20 uygunsuzluk, (%43) tespit edilmiştir.

2008 yılında mayıs-ekim döneminde 16 otel toplam 82 kez ziyaret edilmiş olup, 32 ziyarette (%39) klor, sıcak su veya ikisinin de uygun olmadığı bir eksiklik tespit edilmiştir. Uygunsuzlukların bölgesel dağılımında 2008 yılında Kuşa-

dası'nda 17 uygunsuzluk (%53), Bodrum'da ise 15 uygunsuzluk, (%47) tespit edilmiştir.

2007 yılında mayıs-ekim döneminde 13 otele toplam 66 kez ziyaret gerçekleştirilmiş, bunların 26'sında klor veya sıcak su, veya her ikisi kaynaklı uygunsuzluk (%51) tespit edilmiştir. Kuşadası'nda 20 adet (%76), Bodrum'da ise 6 adet (14) ziyarette uygunsuz hizmet sunulduğu tespit edilmiştir.

Son 3 yılın toplam rakamlarına bakıldığında, gerçekleşen toplam 254 otel ziyaretinde klor veya sıcak su uygunsuzluğu (veya her ikisinin uygunsuzluğu) rakamı 105 (%41) dir. 10 otelden 4 otel, eğitim verilmesine rağmen, bu konuda Sağlık Bakanlığı'nca genelge yayınlanmasına rağmen su dezenfeksiyonuna önem vermemektedir. Her ne kadar tüm bölge hakkında genel bir yargıya varmak mümkün olmasa da uygulamalar hakkında ön fikir vermesi bakımından anlamlıdır.

Uygunsuzluklara ayrı ayrı bakıldığında ise 79 klor uygunsuzluğu (%52) ve 71 sıcak su uygunsuzluğu (%48) olarak toplam 150 farklı uygunsuzluk tespit edilmiştir. Yaklaşık yarı yarıya olması hem sıcak su hem de klorun aynı ölçüde önemsendiğinin göstergesi sayılabilir.

2007 yılı ve 2008 yılı kontrol edilen otel sayılarına bakıldığında az gibi görünse de 2009 yılında 2 katına çıkan otel sayısı ile karşılaşılabilecek durum hakkında ön bilgileri taşımaktadır. Haziran, temmuz, ağustos ve eylül aylarında, sezonun yoğun geçtiği dönemlerde uygunsuzluklar diğer dönemlere nazaran daha da artmaktadır.

Araştırma kapsamında 23 otelin demografik değişkenlerini incelemek amacıyla frekans analizi yapılmıştır. Bu analiz sonucunda elde edilen bulgular tablolarda incelenmiştir. Tablo 3'te araştırma dâhilinde alınan otellerin yörelerine ve yıldızlarına göre dağılımı incelenmiştir. Lejyoner hastalığının seyahat ilişkili kısmının ilk farkındalığı yüksek kapasiteli oteller oluştururken, yıllar içinde önce 4 yıldızlı otellere ardından 3 yıldızlı otellere kadar genişleme eğilimi göstermiştir. İleriki yıllarda tur operatörü, müşteri (tüketici) veya otelcinin de talepleriyle 2 ve 1 yıldızlı oteller, ardından belediye belgeli oteller, daha sonra halk sağlığı dikkate alınarak tüm riskli alanlarda yaygın hale geleceği sanılmaktadır.

Tablo 3. Araştırmaya katılan otellerin yöreleri ve yıldızlarına göre dağılımı

Yöre	Frekans	Yüzde (%)
Kuşadası	11	47,83

Bodrum	12	52,17
Toplam	23	100,0
Yıldız		
3 yıldız	6	26,09
4 yıldız	11	47,83
5 yıldız	6	26,09
Toplam	23	100,0

Arařtırma kapsamında otellerin kullanma sularının sıcaklıkları ve klor miktarları ölçülmüřtür. Tanımlayıcı istatistik ile klor ve sıcaklıkların ortalama minimum ve maksimum deęerleri, ortalamaları ve standart sapmaları tespit edilmiřtir.

Tablo 4. Tanımlayıcı istatistikler

	<i>N</i>	<i>Min.</i>	<i>Max.</i>	<i>Ortalama</i>	<i>Standart Sapma</i>
Klor	254	0,0	3,0	,623	0,6863
Sıcaklık	254	30	82	51,74	6,383

Tanımlayıcı istatistiklerden elde edilen bulgulara göre sularda ölçülen minimum klor düzeyi 0,0, en yüksek klor düzeyi ise 3,0'tür. Ortalama klor deęer 0,62 düzeyindedir. Sudaki klor düzeylerinin standart sapması incelendiğinde ise bu deęerin 0,69 olduęu görülmektedir. Tanımlayıcı istatistikle incelenen dięer bir deęiřken ise sıcaklıktır. Sıcaklık deęerinin en düşük 30 °C, en yüksek ise 82 °C olduęu saptanmıřtır. Ortalama olarak sıcaklık düzeyi 51,74 °C'dir. Su sıcaklıęının standart sapma deęeri ise 6,38 °C'dir.

Arařtırma gerekleřtirilen otellerin yıldızlarına göre klor ve sıcaklık deęerleri arasında anlamlı bir farkın olup olmadıęı tespit edilebilmek amacıyla ANOVA testi gerekleřtirilmiřtir. ANOVA testinden elde edilen bulgulara göre hem klor hem de sıcaklık deęiřkenleri için anlamlı bir farklılık tespit edilmiřtir (Tablo 5).

Tablo 5. Değişkenlerin otellerin yıldızlarına göre ANOVA testine ilişkin tanımlayıcı istatistikleri

Değişkenler	Yıldız	N	Ortalama	Std. Sapma	Std. Hata	p
Klor	3 yıldız	48	,356	,5210	,0752	0,001
	4 yıldız	132	,760	,7823	,0681	
	5 yıldız	74	,551	,5230	,0608	
	Toplam	254	,623	,6863	,0431	
Sıcaklık	3 yıldız	48	48,90	7,274	1,050	0,003
	4 yıldız	132	52,39	6,497	,565	
	5 yıldız	74	52,43	4,980	,579	
	Toplam	254	51,74	6,383	,400	

ANOVA Testi'nde gruplar arasındaki farkın hangi gruplar arasında olduğunu tespit edebilmek için varyans homojenliği testi yapılmıştır. Otellerin yıldızlarına göre klor oranları arasında anlamlı bir farklılık olduğu tespit edilmiştir ($F=6,967$ ve $p= 0,001$). Tablo 5'ten de anlaşılacağı gibi 3 yıldızlı otellerde klor ortalaması 0,36, 4 yıldızlı otellerde klor ortalaması 0,76 ve son olarak 5 yıldızlı otellerde klor ortalaması 0,55'tir.

Tablo 6. Klor değişkeni için yıldızlara ilişkin Tamhane's T2 Testi

KLOR - Tamhane's T2

(I) Yıldız	(J) Yıldız	Ortalama Farkı (I-J)	Std. Hata	p
3 yıldız	4 yıldız	-,4036	,1014	,000
	5 yıldız	-,1951	,0967	,133
4 yıldız	3 yıldız	,4036	,1014	,000
	5 yıldız	,2085	,0913	,069
5 yıldız	3 yıldız	,1951	,0967	,133
	4 yıldız	-,2085	,0913	,069

Klor oranlarının hangi basamağa giren otellerde farklılık gösterdiğini tespit etmek amacıyla Post Hoc testi uygulanmıştır. Bunun için varyans homojenliği sınanmış ve hangi otellerin yıldızları arasında farklılık olduğunu tespit edebilmek için Tamhane's T2 testi uygulanmıştır. Tablo 6'da da görüldüğü gibi, bu test sonucuna göre 3 yıldızlı oteller ile 4 yıldızlı otellerin klor oranları arasında da anlamlı farklılık bulunmuştur ($p<0,001$). 3 yıldızlı ve 5 yıldızlı ya da 4 yıldızlı ve 5 yıldızlı oteller arasında anlamlı bir farklılık tespit edilememiştir.

Bu anlamlı farklılık 3 yıldızlı otellerin oda sayılarının 4 yıldızlı otellere oranla az olması, tur operatörü satış fiyatlarının da 4 yıldızlı otellere oranla çok daha düşük kalması, dolayısı ile operasyonel iş gücü ve sarf malzeme anlamında 4 yıldızlı otellere oranla daha düşük bütçelerle çalıştıklarını ortaya koymaktadır.

Tablo 7. Sıcaklık deęiřkeni için otel yıldızlarına iliřkin Tamhane's T2 testi

<i>Sıcaklık - Tamhane's T2</i>				
(I) Yıldız	(J) Yıldız	Ortalama Farkı (I-J)	Std. Hata	p
3 yıldız	4 yıldız	-3,498	1,192	,013
	5 yıldız	-3,537	1,199	,013
4 yıldız	3 yıldız	3,498	1,192	,013
	5 yıldız	-,038	,809	1,000
5 yıldız	3 yıldız	3,537	1,199	,013
	4 yıldız	,038	,809	1,000

Otellerin yıldızlarına göre sıcaklık deęerleri arasında anlamlı bir farklılık olduęu tespit edilmiřtir ($F=6,133$ ve $p=0,003$). Tablo 5'ten de anlařılabileceęi gibi 3 yıldızlı otellerde sıcaklık deęerleri ortalaması $48,9$ °C, 4 yıldızlı otellerin sıcaklık deęerleri ortalaması $52,39$ °C ve son olarak 5 yıldızlı otellerde sıcaklık deęerleri ortalaması $52,43$ °C'tür.

Sıcaklık deęerlerinin hangi basamaęa giren otellerde farklılık gösterdięini tespit etmek amacıyla Post Hoc testi uygulanmıřtır. Bunun için varyans homojenlięi sınanmıř ve hangi otellerin yıldızları arasında farklılık olduęunu tespit edebilmek için Tamhane's T2 testi uygulanmıřtır. Tablo 7'de de görüldüęü gibi, bu test sonucuna göre 3 yıldızlı oteller ($p=0,013$) ile 4 yıldızlı otellerin ve 3 ve 5 yıldızlı otellerin ($p=0,013$) sıcaklık deęerleri arasında anlamlı farklılık bulunmuřtur. 4 yıldızlı ve 5 yıldızlı oteller arasında anlamlı bir farklılık tespit edilmemiřtir. Bu sonuçlarda 3 yıldızlı otellerin oda sayıları ve satıř fiyatları, dolayısı ile çalıřtırdıkları personel sayıları, harcama bütçelerinin 4 ve 5 yıldızlı oteller oranla daha düşük olduęunu açıklamaktadır. Bu bulgular ışığında H_1 ve H_2 kabul edilmiřtir.

Tablo 8. Deęiřkenlerin otellerin yıllarına göre ANOVA testine iliřkin tanımlayıcı istatistikleri

Deęiřkenler	Yıl	N	Ortalama	Std. Sapma	Std. Hata	p
Klor	7 yıl	62	,794	,8922	,1133	0,008
	8 yıl	82	,688	,5787	,0639	
	9 yıl	110	,478	,5984	,0571	
	Toplam	254	,623	,6863	,0431	

Deęiřkenlerin otellerin yıllarına göre ANOVA testine iliřkin istatistikler incelendięinde sadece klor deęiřkeni için anlamlı bir farklılık tespit edilmiřtir (Tablo 8). Otellerin yıllarına göre klor oranları arasında anlamlı bir farklılık olduęu

tespit edilmiştir ($F=4,874$ ve $p= 0,008$). 2007 yılında klor ortalaması 0,79, 2008 yılında klor ortalaması 0,69 ve son olarak 2009 yılında klor ortalaması 0,48' dir.

Tablo 9. Klor değişkeni için yıllara ilişkin Tamhane's T2 testi

<i>KLOR - Tamhane's T2</i>				
(I) Yıl	(J) Yıl	Ortalama Farkı (I-J)	Std. Hata	p
7 yıl	8 yıl	,1057	,1301	,803
	9 yıl	,3154	,1269	,044
8 yıl	7 yıl	-,1057	,1301	,803
	9 yıl	,2096	,0857	,045
9 yıl	7 yıl	-,3154	,1269	,044
	8 yıl	-,2096	,0857	,045

Klor oranlarının hangi yıllarda farklılık gösterdiğini tespit etmek amacıyla Post Hoc testi uygulanmıştır. Bunun için varyans homojenliği sınanmış ve hangi yıllar arasında farklılık olduğunu tespit edebilmek için Tamhane's T2 testi uygulanmıştır. Tablo 9'da da görüldüğü gibi, bu test sonucuna göre 2009 yılındaki klor ortalaması ile hem 2007 yılındaki ortalama ($p=0,044$) hem de 2008 yılındaki ortalamanın ($p=0,045$) farklı olduğu tespit edilmiştir. 3 yıldızlı oteller ile 4 yıldızlı otellerin klor oranları arasında da anlamlı farklılık bulunmuştur ($p<0,001$). 2007 ile 2008 yılları arasındaki ortalama da herhangi bir farklılık tespit edilememiştir. Bu bulgular ışığında H_3 kabul ve H_4 reddedilmiştir.

Tablo 10. Korelasyon çözümlemesi

	KLOR	SICAKLIK
Klor	1	
Sıcaklık	,248	1

* $p<0,05$

İki değişken arasındaki ilişkinin yönünü ve düzeyini belirleyebilmek amacıyla korelasyon çözümlemesi gerçekleştirilmiştir. Klor ile sıcaklık arasında pozitif yönde düşük korelasyon olduğu Tablo 10'de yer alan korelasyon çözümlemesi tablosunda görülmektedir ($p<0,001$ ve $r =,248$). Korelasyon analizinden elde edilen bulgular doğrultusunda H_5 kabul edilmiştir.

SONUÇ VE ÖNERİLER

Günümüzde hızla gelişen teknoloji ile beraber seyahat endüstrisi de olumlu ve olumsuz şekilde etkilenmektedir. Bu güne değin tanısı konamayan hastalıklar-daki tıbbi gelişmeler dolaylı veya dolaysız şekilde; seyahat edenleri ve sektörde mal ve hizmet üretenleri de etkilemektedir. Ulaştırma hizmetlerindeki tüketici lehine iyileştirmeler seyahat olgusuna yönelmeyi arttırmaktadır. Böylelikle belirli bir yöredeki olası potojenler hareket yüzünden taşınabilmekte, daha büyük kitlelere etki edebilmektedir. Yapılan alan araştırmasında ortaya çıkan sonuçları sıralamak gerekirse;

Örnek alınan otellerde EWGLI ve Sağlık Bakanlığı'nın talep ettiği, kullanma suyuunda klor bulundurma ve sıcak suyun en az 50 °C sunulması kıstasına bakılmıştır. 2007, 2008 ve 2009 yıllarının toplu sonuçlarına bakıldığında, gerçekleşen toplam 254 otel ziyaretinde bunlardan en az birinin uygunsuzluğunun sayısı 105 (%41)' dir. ANOVA testine göre özellikle üç yıldızlı otellerin dört yıldızlılara göre klor kullanımları anlamlı bir şekilde daha düşüktür. Su sıcaklıkları ise hem dört hem de beş yıldızlı otellere göre anlamlı bir şekilde düşük çıkmıştır. Çalışma yılı daha az olan yeni otellerin, klor konusunda daha duyarlı oldukları anlamlı çıkan istatistiklerden anlaşılmaktadır. Her 10 otelden 4' ü bu konuda bilgilendirilmiş olmasına rağmen, gerekleri yerine getirmediikleri saptanmıştır.

Otellerde denetimin nasıl ve kim tarafından yapılacağı açık değildir. Denetim sonuçlarına göre veya otelden dolayı lejyoner hastalığına yakalanmış olduğu tespit edilen bir vakada otelciye herhangi bir yaptırım belirlenmemiştir.

Lejyoner hastalığı konusunda turizm sektörünün dış denetim alma zorunluluğu yoktur. Tur operatörleri ile ilişkisini iyi tutmak adına belirli bir yatak sayısının üzerindeki tesisler özel bağımsız dış denetim firmalarına başvurmaktadır.

Özellikle konaklama sektöründe küçük ve orta boy işletmelerde (1,2,3 yıldızlı oda sayısı-30-50 oda arası, apart oteller, butik oteller) Lejyoner hastalığı ile farkındalık (tur operatörleri ile sıklıkla çalışmamaları da önemli bir etkindir) yok denecek düzeydedir.

Sivil inisiyatif yoktur. Lejyoner hastalığının halk sağlığı dolayısı ile turist sağlığı açısından gündemde tutulması, toplumda bilinç yaratılması, düzenlenecek veya yeni hazırlanacak politikalarda etkinlik sağlanması için kurulmuş sivil toplum kuruluşu yoktur.

KAYNAKÇA

- DSÖ. (2007). *Legionella And The Prevention Of Legionellosis*. (Ed. Bartram J, Chartier Y, Lee V, Pond K, Lee S) WHO Library Cataloguing-in-Publication Data.
- Food Standarts Agency. (2006). *Food Safety Assurance System*. Scotland.
- Gilmour M, Bernard K, Tracz D, Olson A, Corbett C, Burdz T., vd., (2007). Molecular typing of a Legionella pneumophila outbreak in Ontario, Canada, *Journal of Medical Microbiology*, 56: 336–341.
- Hsu B, Lin C, Shih F, (2009). Survey of pathogenic free-living amoebae and Legionella spp. in mud spring recreation area, *Water Research*, 43: 2817–2828.
- Tijet N, Tang P, Romilooowych M, Dunca C, Ng V, Fisman D ve ark. (2010). New Endemic Legionella pneumophila Serogroup I Clones, Ontario, Canada, *Emerging Infectious Diseases*, 16(3): 447-453.
- Zeybek Z. (2000). İstanbul'da Binaların Su Sistemlerinin Lejyonella Bakterilerinin Araştırılması (Doktora Tezi). İstanbul: İstanbul Üniversitesi Fen Bilimleri Enstitüsü.

İNTERNET KAYNAKÇASI

- DSÖ, (2007), İçme Suyu Sanitasyonu, Erişim: http://www.who.int/water_sanitation_health/dwq/en/admicrob4.pdf (27.05.2010).
- EWGLI, (2006), The European Working Group for Legionella Infections , “Information for Owners and Managers of Hotels and Other Accommodation Sites: Minimising the Risk “ , Fact Sheet, Erişim: http://www.ewgli.org/data/factsheets/info_for_hoteliers.pdf (27.05.2010).
- Lovibond Tintometre (2010). Erişim: http://en.lovibond.com/?page_id=29 (17.06.2010).
- Palintest (2010). Erişim: <http://www.palintest.com.tr/hakkimizda/> (07.06.2010)
- Vural T., Köse E. (2004). Lejyonella hastalığı ve Turizm, *Ankem Dergisi*, 18(3), 184-187. Erişim: http://www.ankemdernegi.org.tr/ANKEMJOURN_ALPDF/ANKEM_18_3_184_187.pdf (18.04.2007).
- WTO Highlights, (2008). Erişim: http://www.unwto.org/facts/eng/pdf/highlights/UNWTO_Highlights09_en_LR.pdf (09.06.2009).
- Yüregir O, Oral M, Kalan O, A. Decision Support System for Preventing Legionella Disease. *J Med Syst. On Line*, Erişim: <http://www.springerlink.com/content/f2608548452rq3q7/fulltext.pdf> (25.05.2010).

Sokak Çocuklarına Yaptırılan Rekreasyon Aktivitelerinin Yaşam Doyum Düzeylerine Etkisi

Nursel KAYALI

T.C. Kocaeli Üniversitesi,
Beden Eğitimi ve Spor Yüksekokulu,
Rekreasyon Bölümü

Menşure AYDIN

T.C. Kocaeli Üniversitesi,
Beden Eğitimi ve Spor Yüksekokulu,
Karamürsel Beden Eğitimi ve Spor Öğretmenliği Bölümü
E-posta: mensureaydin@yahoo.com

Betül BAYAZIT

T.C. Kocaeli Üniversitesi,
Beden Eğitimi ve Spor Yüksekokulu,
Rekreasyon Bölümü
E-posta: betul.bayazit@kocaeli.edu.tr

Bergün MERİÇ BİNGÜL

T.C. Kocaeli Üniversitesi,
Beden Eğitimi ve Spor Yüksekokulu,
Karamürsel Beden Eğitimi ve Spor Öğretmenliği Bölümü

ÖZ

Arařtırmanın amacı sokak çocuklarına yaptırılan serbest zaman etkinliklerinin yaşam doyum düzeylerine etkisinin incelenmesidir. SHÇEK 80.Yıl Çocuk ve Gençlik Merkezine gelen yaş ortalamaları 12 ± 26 olan 27 erkek çocuğa kurumun anlaşmalı olarak kullandıkları açık ve kapalı spor tesislerinde haftada 2 gün, 2 saat olmak üzere toplam 8 hafta rekreasyon aktivitelerinden; eğlenceli atletizm, yaratıcı drama, eğitsel oyunlar, el becerilerini geliştirici oyunlar oynatılmıştır. Program öncesi ve sonrası yaşam doyum düzeylerini belirlemek amacıyla Diener, Emmons, Larsen ve Griffin tarafından geliştirilen ve Köker tarafından Türkçeye uyarlanmış yaşam doyum ölçeği uygulanmıştır. Aktivite başlangıç ve bitimindeki gelişimlerin belirlenmesi için yapılan wilcoxon testi sonucunda anlamlı fark bulunmuştur ($p<0.01$). Bu da bize sokak çocuklarına yapılan rekreasyon etkinliklerinin yaşam doyumlarında olumlu etkileri olduğunu göstermektedir.

Anahtar sözcükler: Sokak çocukları, yaşam doyum.

GİRİŞ

Yaşam doyumu bireyin ruh sağlığını ve toplumsal ilişkilerini etkileyen en önemli etmenlerden biridir. Doyum, beklentilerin, gereksinimlerin, istek ve dileklerin karşılanmasıdır. "Yaşam doyumu" ise, bir insanın beklentileriyle (ne istediği), elinde olanların (neye sahip olduğu) karşılaştırılmasıyla elde edilen durum ya da sonuçtur. Diğer bir deyişlekişinin beklentilerinin, gerçek durumla kıyaslanmasıyla ortaya çıkan sonucu gösterir. Yaşam doyumu denildiğinde, belirli bir duruma ilişkin doyum değil, genel olarak tüm yaşantıdaki doyum anlaşılır. Mutluluk, moral vb. gibi değişik açılardan iyi olma halini ifade eder. Bir başka tanımlamada yaşam doyumu, kişinin iş, boş zaman ve diğer zaman dilimlerindeki yaşamına gösterdiği duygusal tepki veya tutumu olarak tanımlanmaktadır (Şener 2009).

Bizim araştırmamızın da amacı sokak çocuklarına yapılan rekreasyon etkinliklerinin yaşam doyumlarına etkilerini araştırmaktır.

LİTERATÜR TARAMASI

Milletler, Çocuk Hakları Sözleşmesi'ne göre 27.1.1995'ten bu yana 18 yaşın altındaki her birey çocuk statüsünde kabul edilmektedir. Dünya Sağlık Örgütü, ailesi ile bağları kopmuş ve zamanının tümünü sokakta geçiren, yani sokakta yaşayan çocukları "sokağın çocukları" olarak tanımlıyor. Günün bir kısmını sokakta geçirmekle beraber, ailesi ile bağları kopmamış çocuklara "sokaktaki çocuklar deniyor.

Dünya Sağlık Örgütüne (2003) göre; genel olarak çocukların sokakta olma nedenleri arasında; kendileri için para kazanma ve ailelerine bu konuda yardımcı olma, barınacak yer bulma, aile içi sorunlardan kurtulma, ev işlerinden kurtulma ve çocuk kurumlardan kurtulma gibi etkenler bulunmaktadır (Kızmaz ve Bilgin 2010).

ARAŞTIRMA YÖNTEMİ

Araştırma Deseni

Çalışmalara başlamadan önce çalışmanın yapılacağı kurumdan izin alınarak programa katılacak öğrenciler çalışmanın amacı, içeriği ve kapsamıyla ilgili bilgiler verilmiştir. 80. Yıl Çocuk ve Gençlik Merkezi'nde ve kurumun anlaşmalı açık ve kapalı spor tesislerinde haftada 2 gün, 2 saat olmak üzere toplam 8 hafta rekreasyon aktivitelerinden eğlenceli atletizm, yaratıcı drama, eğitsel oyunlar, el becerilerini geliştirici oyunlar oynatılmıştır.

Veri toplama aracı

8 haftalık program öncesi ve sonrası yaşam doyum düzeylerini belirlemek amacıyla Diener, Emmons, Larsen Ve Griffin tarafından geliştirilen ve Köker tarafından Türkçeye uyarlanmış yaşam doyum ölçeđi uygulanmıştır. "Yaşam Doyum Ölçeđi", 1 (kesinlikle katılmıyorum) ile 7 (kesinlikle katılıyorum) arasında deđişen likert tipinde 5 maddeden oluşan bir kendini deđerlendirme ölçeđidir. Her bir maddeden alınan puanlar 1 ile 7, toplam puan ise 1-35 arasında deđişebilmektedir. Ölçekten alınan 7 puan ve altının düşük, 13 puan ve üstünün yüksek yaşam doyumunu, 8- 12 arasında kalan puanların orta düzeyde bir yaşam doyumunu gösterdiğini bildirilmektedir.

Anketlerden elde edilen veriler SPSS 13,0 paket programında deđerlendirilerek; frekans, yüzde deđerleri alınmış, aktivite başlangıç ve bitimindeki gelişim farklılıkları wilcoxon testi ile belirlenmiş ve anlamlılık deđerleri ($p < 0,01$) olarak alınmıştır.

Örneklem

Arařtırmaya 80.Yıl Çocuk ve Gençlik Merkezi'ne gelen yaş ortalamaları 12 ± 26 olan 27 erkek çocuđu alınmıştır.

BULGULAR

Arařtırmanın elde edilen istatistiksel verilerde yaşam doyum ölçeđi frekans deđerleri ve t test sonuçları.

Tablo1. Yaşam doyum ölçeđi ön test son test frekans deđerleri

		Yaşam Doyum Ölçeđi Ön Test Yaşam Doyum Ölçeđi Son Test			
		F	%	F	%
Yaşam Doyum Ölçeđi Puanları	7	1	3,7	-	-
	8	2	7,4	-	-
	9	1	3,7	-	-
	10	1	3,7	-	-
	12	1	3,7	-	-
	13	4	14,8	2	7,4
	14	5	18,5	4	14,8
	15	4	14,8	4	14,8
	16	1	3,7	5	18,5
	17	2	7,4	1	3,7
	18	1	3,7	3	11,1

19	-	-	2	7,4
20	-	-	2	7,4
21	1	3,7	1	3,7
22	-	-	1	3,7
23	1	3,7	-	-
24	1	3,7	1	3,7
26	1	3,7	-	-
28	-	-	1	3,7
Total	27	100,0	100,0	100,0

Tablo 2. Ön test son test wilcoxon test sonuçları

Yaşam doyum ölçeği ön test son test	
Z	-3,816 ^a
P	0,000*

* $p < 0,01$

Tablo 2'deki verilere göre, ön test ile son test puanları arasında anlamlı bir fark çıkmıştır ($p < 0,01$).

Literatürde özellikle yoksul ülkelerdeki soka çocuklarının yüzde dağılımları, sokağa itilme nedenleri, sokakta çocukların çalışma koşulları, hangi alanlarda çalıştıkları, çocuğu sokakta bekleyen riskler ve bunlardan korunma amaçlı geliştirilen projeler olduğunu görmekteyiz. Bunlardan; sokak çocuklarının suç işleme, risk faktörlerini önlemeye yönelik geliştirilmiş projeler (WHO 2002), sokak çocuklarına umut verici uygulama ve yaklaşımlar için multi dsipliner çalışmaların yapıldığı projeler (Wolpi 2002) örnek verebiliriz. Bunun dışında çocuklara yapılan egzersiz programlarının kronik hastalıklardan korunmada önemi (Sotthern ve diğerleri 1999), gençlerde fiziksel aktivitelerin yaşam doyum üzerine etkileri (Rech ve diğerleri 2011) vb. çalışmalar bulunmaktadır.

Afrika'da sokak çocuklarına yaptırılan Tai CHi programının değerlendirildiği bir çalışmada; 16 haftalık tai chi egzersiz programı öncesi ve sonrası yapılan psikolojik iyilik halini ölçen test programa katılan çocukların psiko-sosyal ve fiziksel olarak geliştiği ve yaşam kalitelerinin arttığını belirtmişlerdir (Naidoo 2008).

Ülkemizde sokak çocukları ile ilgili yapılan çalışmalar bakıldığında daha çok; sokakta yaşayan çocukların davranış bozuklukları (Öztürk 2007), sokakta çocukları bekleyen riskler (Eminağaoğlu 2006), çocuğu sokağa iten nedenler (Işık

2007), sokak çocuklarının rehabilitasyonu (Orhan 2003) gibi sosyal hizmet alanlarında yapıldığı görülmektedir. Sokak çocuklarına yapılan rekreasyon aktiviteleri ve yaşam doyumundaki deęişimlere yönelik çalışmalar çok az bulunmaktadır.

Yaşam doyum üzerine yapılan çalışmalarda ise; huzurevinde kalan yaşlılarda fiziksel aktivitelerin yaşam doyum düzeylerine etkisinin incelendiđi bir çalışmada; huzurevinde kalan bayan ve erkek yaşlılara 8 hafta uygulanan egzersiz aktivitelerinin onların yaşam doyum düzeylerini arttırdığı tespit etmişlerdir ($p<0,05$). Çalışma sonucunda kişilerin yaşamlarına ilişkin doyum, mutluluk belirttikleri, psikolojik sağlık ve refahlarının yüksek olabileceđi, aktif ve pozitif boş zaman faaliyetlerine katılan bireyler faaliyet sırasında ya da sonrasında olumlu duygular ifade ederek depresyon ve sıkıntılarda azalma olduğunu belirtmiştir (Şener 2009).

Serbest zaman doyumunun yaşam doyumunu ve sosyo-demografik deęişkenlerle ilişkisinin incelendiđi çalışmada, serbest zaman doyum düzeyleri arasında cinsiyete göre SZDÖ'nün rahatlatma ve fizyolojik alt boyutlarında istatistiksel olarak anlamlı fark bulmuşlardır (Gökçe 2008).

Bizim çalışmamızda da sokak çocuklarına yapılan serbest zaman etkinlikleri başlangıç ve bitiminde yaptırılan yaşam doyum ölçeđi sonucuna göre yaşam doyum düzeyinde anlamlı fark bulunmuştur ($p<0,01$). Bu da bize sokakta yaşayan çocuklara yaptırılan rekreasyon faaliyetlerinin yaşam doyumlarında önemli bir gelişim sağladığını göstermektedir.

Sokak çocuklarına yapılan serbest zaman etkinlikleri yaşam doyum düzeyini olumlu yönde etkilemektedir ($p<0,01$).

Sokakta yaşayan çocukların çok yönlü gelişmeleri sağlanarak topluma adaptasyonlarını sağlamak için sokak çocuklarının rehabilitasyonunda rekreasyon etkinliklerini planlı bir şekilde uygulanması sağlanabilir.

Sokak çocuklarının topluma kazandırılmasında üniversitenin diđer birimleri (güzel sanatlar, iletişim fakültesi, eğitim fakültesi) işbirliği yapılarak çok yönlü gelişimleri sağlanabilir.

İş uğraş terapisi, meslek edindirme çalışmaları yapılarak istihdam olanakları sağlanabilir.

Okulunu terk edip sokağı para kazanma aracı olarak kullanmaları engellenerek tekrar okula başlamaları, okul başarılarını arttırmak için eğitim fakültelerinden destek alınması sağlanabilir.

Spora yetenekli olan çocukların lisanslı aktif spora katılımları sağlanabilir.

Sokak çocuklarının tekrar topluma kazandırılabilmesi için sosyal politikalar geliştirilebilir.

KAYNAKÇA

- Işık, E., Şahin, M. (2007). Kent Yoksulluğu, Sokak Çocukları ve Suç, (Basılmamış Yüksek Lisans Tezi). Kütahya: Dumlupınar Üniversitesi Sosyoloji Anabilim Dalı.
- Eminağaoğlu, N. (2006). Güç Koşullarda Kalan Sokak Çocuklarında Dayanıklılık(Basılmamış Doktora Tezi). İzmir: Ege üniversitesi Sosyal Bilimler Enstitüsü.
- Kızmaz, Z., Bilgin, R (2010). Sokakta Çalışan/Yaşayan Çocuklar ve Suç- Diyarbakır Örneği, *Elektronik sosyal Bilimler Dergisi*: 273-281.
- Köker,S (1991). Normal ve Sorunlu Ergenlerin Yaşam Doyumu Düzeyinin Karşılaştırılması (*Yayınlanmamış Yüksek Lisans Tezi*). Ankara: Ankara Üniversitesi Sosyal Bilimler Enstitüsü..
- M. S. Sothorn á M. Loftin á R. M. Suskind á J. N. Udall á U. Blecker (1999). The health benefits of physical activity in children and adolescents: implications for chronic disease prevention, *Eur J Pediatr*, 158: 271-274
- Orhan, S (2003). Sokak Çocuklarının Rehabilitasyonu (*Basılmamış Yüksek lisans Tezi*). Sakarya: Sakarya Üniversitesi Sosyal Bilimler Enstitüsü.
- Öztürk, M (2007). *Sokakta Çalışan ve Suç İşlemiş Çocukların Toplumsal ve Bireysel Uyum ve Davranış Bozukluklarının Ölçülmesi*. Ankara: Ankara Üniversitesi Sağlık Bilimleri Enstitüsü.
- Rech, C,R., Fermino, R, C., Hallay, P,C, Reis R,S., (2001). Validation And Reliability Of The Satisfaction Scale For Physical Activity İn Adults, *Rev Saúde Pública*, 45 (2)
- Volpi, E (2002). *Street Children: Promising Practices and Approaches*, *The International Bank for Reconstruction Development/The World Bank*, 37 pages. Stock No. 37196
- WORLD HEALTH ORGANIZATION (2002). Working with Street Children: A training Package on Substance Use, Sexual and Reproductive Health including HIV/AIDS and STDs (WHO/MSD/MDP/00.14).

İNTERNET KAYNAKÇASI

- Gökçe, H. (2008)http://sbe.pau.edu.tr/tezarsivi/huseyin_gokce.pdf, Erişim Tarihi, 11.02.2012
- Kasatura, İ. <http://www.iticu.edu.tr/yayin/dergi/d2/i%C3%A7indekiler.pdf>, Erişim tarihi 11.02.2012
- Naidoo, Balendran (2008) URI:<http://hdl.handle.net/10530/156>, Erim Tarihi 20.02.2012.
- Şener, A(2009) <http://www.sdergi.hacettepe.edu.tr/yasamdoyumu.pdf>, Erişim tarihi 11.02.2012.

Üniversite Öğrencilerinin Sosyal Beceri Geliřimlerine Dağcılık Eğitiminin Etkisi

Şentürk KURT

T.C. Kocaeli Üniversitesi,
Beden Eğitimi ve Spor Yüksekokulu,
Rekreasyon Bölümü
E-posta: senturk@hotmail.com

Betül BAYAZIT

T.C. Kocaeli Üniversitesi,
Beden Eğitimi ve Spor Yüksekokulu,
Rekreasyon Bölümü
E-posta: betulbayazit@kocaeli.edu.tr

Özlem YENİGÜN

T.C. Kocaeli Üniversitesi,
Karamürsel Beden Eğitimi ve Spor Yüksekokulu,
Beden Eğitimi ve Spor Öğretmenliđi
E-posta: ozlemnht@hotmail.com

Yavuz TAŞKIRAN

T.C. Kocaeli Üniversitesi,
Beden Eğitimi ve Spor Yüksekokulu,
Beden Eğitimi ve Spor Öğretmenliđi
E-posta: ytaskiran@gmail.com

Öz

Arařtırmanın amacı, Beden Eğitimi ve Spor Yüksekokulu'nda okuyan öğrencilerin sosyal beceri düzeylerinde aldıkları dağcılık eğitimlerinin deđişimler yaratıp yaratmadığının belirlenmesidir. Çalışma grubunu 2008- 2009 eğitim-öğretim yılında Kocaeli Üniversitesi Beden Eğitimi ve Spor Yüksek Okulu'nda öğrenim gören 47 öğrenci oluşturmaktadır. Arařtırmada kullanılan ölçme aracı sosyal beceri ölçeğidir (SBÖE). Deneklere 4 ay boyunca dağcılık eğitimi verilmiş, bu eğitimlerin öncesinde ve sonrasında SBÖE envanteri uygulanmıştır. Bu ölçekle elde edilen verilere betimsel istatistiksel işlemler (ortalama, standart sapma) uygulandıktan sonra deneklerin sosyal beceri düzeylerinin frekans ve yüzde deđerleri belirlenmiştir. Deneklerin ön-test ve son-test ölçümleri arasındaki farklar Paired Samples T Testi ile, kız ve erkek denekler arasındaki farklar ise Mann-Whitney U Testi ile analiz edilmiştir. Anlamlılık düzeyi olarak 0.05 kullanılmıştır. Çalışmaya katılan deneklerin ilişkiyi başlatma becerileri ön-test ve ekleple iş yapma becerileri ön-test deđerleri arasında istatistiksel olarak anlamlı farklılıklar saptanmıştır ($p<0,05$). Deneklerin diđer sosyal beceri düzeyleri deđerlerinde istatistiksel olarak anlamlı farklılıklar saptanmamıştır ($p>0,05$).

Anahtar sözcükler: Sosyal beceri, dağcılık eğitimi, beden eğitimi.

GİRİŞ

Bireyin sosyal kabulü olan davranışlar sergilemesi ve etkili iletişim kurabilmesi için birtakım beceriler edinmesi gereklidir. Sosyal beceriler olarak adlandırılan bu beceriler sayesinde insanlar buldukları topluma uyum sağlar (Erinç 2008).

Sosyal beceriler, bireylerin toplum tarafından verilen görevleri yerine getirebilmeleri için, sergilenmesi gereken belirli davranışlardır. Fakat bazı gençler bu davranışları kazanmada problemlerle karşılaşmaktadır. Bu gençlerde yetersiz sosyal beceriler yüzünden, kendi yaşıtları ile aralarındaki etkileşim için yeterli fırsatlar oluşmamaktadır. Bu sebeple, hem sosyal beceri yetersizliği olan gençler hem de diğer arkadaşları arasında iletişim problemleri oluşmaktadır.

Sorias'a (1986) göre sosyal beceriler; kişinin olumlu ya da olumsuz duygularını uygun biçimde anlatabilmesi, kişisel haklarını savunabilmesi, gerektiğinde başkalarından yardım isteyebilmesi ve kendisine ters gelen istekleri geri çevirebilmesini sağlayan becerilerdir (Çiftçi ve Sucuoğlu 2003). Sosyal becerilerde yetersiz olan gençler hayatları boyunca kişilerarası ilişkilerde, duygusal davranışsal alanlarda, okul ve meslek hayatlarında türlü türlü sorunlarla yüzleşmektedirler. Bu sorunların ortadan kaldırılması için, gençlerin sosyal beceri düzeylerinin artırılıp, toplumla bütünleştirilmelerinin sağlanması gerekmektedir.

Üniversiteye ilk başladıklarında bazı gençler arkadaşları ile nasıl diyalog kuracağını, nasıl etkileşim içerisine gireceğini bilememektedir. Çünkü farklı ortam farklı kültürlerin bir arada bulunduğu bir yerdir üniversite. Liseden farklı bir çevre, farklı insanlar farklı duyuşsal alanlar hepsi bir aradadır ve bu da sosyal becerileri yetersiz olan gençlerde iletişim problemleri ve kendini ifade etme eksiliği yaşatmaktadır.

Normalde üniversiteye gelen bir yetişkinin kendini ifade edilme yeteneği, sosyal alanlara girebilmesi ve insanlarla çabuk iletişim kurması gerekmektedir. Gençlerin sosyal gelişim kazanmasında aldığı eğitimlerden biri olan dağcılık eğitimi ile gençlerin kendini bulması ve kendine güvenmesi sağlanmaktadır. Çünkü dağcılık dediğimizde aklımıza yüksek dağlara tırmanmak, uzun mesafeleri sırtımızda ağırlıklarla yürümek, bilinmeyen bir yerde kamp kurarak çadır-larda kalmak gelir. Bunun düşüncesi bile insanı biraz titretmektedir.

Aslında dağcılık eğitimi sportif faaliyetten çok yaşamı öğrenme ve öğretme sanatıdır. Çünkü dağcılık eğitimi tamamen doğa ile ve insanın kendisi ile yaptığı bir mücadeledir. Bu mücadele sonunda kazanılan şeyler hayat boyu kalıcı olmaktadır.

Dağcılık eğitimi ile kişilerin kendilerine güvenmesi, farkında olmadığı özelliklerini ve liderlik ruhunu ortaya çıkarmayı hedeflemektedir. Bunu dağda çadır kampı kurarak, dağlara tırmanarak ve doğal ortamda teknoloji olmadan yaşamayı sağlayarak gerçekleştirir. Normal zamanda teknolojiye o kadar bağılıyız ki onsuz yapamayacağımızı düşünürüz. Ama aslında doğa ile baş başa kalınca oradaki adrenalini yaşayınca aslında teknoloji ile kaybettiğimiz becerileri, yetenekleri geri aldığımızı hissederiz. Bu çalışma ile dağcılık eğitimi alan gençlerin sosyal becerilerini geliştirmesine nasıl bir etkisi olduğunu araştırarak sosyal becerisi zayıf olan gençlerin dağcılık eğitimi almalarını sağlayarak bu gençleri akranları ve toplum içinde kendilerini ifade edebilen bireyler haline getirmek amaçlanmaktadır.

ARAŞTIRMA YÖNTEMİ

Araştırma Grubu

Bu araştırmanın çalışma grubunu Kocaeli Üniversitesi Beden Eğitim ve Spor Yüksek Okulu'nda 2008-2009 yılında öğrenim görmekte olan öğrenciler oluşturmaktadır. Araştırmada dağcılık eğitimi alan 120 öğrenciye ulaşılmaya çalışılmış, öğrencilerin 76'sına ulaşıp envanter dağıtılmış ve geri dönen 54 envanterden 21'i kadın 26'sı erkek olmak üzere toplam 47'si istatistiksel analize dahil edilmiştir.

Veri Toplama Aracı

Sosyal Beceri Ölçeği (SBÖ); temel sosyal becerileri ölçmek amacıyla Riggio (1986) tarafından geliştirilmiş ve 1989 yılında gözden geçirilerek bugünkü şeklini almıştır. SBÖ, 14 yaşın üstündeki bireylere uygulanabilen, 90 madde ve altı alt ölçekten oluşan kendini tanımlama türünden bir araçtır. Alt ölçekler; Duyuşsal Anlatımcılık (DA), Duyuşsal Duyarlılık (DD), Duyuşsal Kontrol (DK), Sosyal Anlatımcılık (SA), Sosyal Duyarlılık (SD) ve Sosyal Kontrol (SK) olarak adlandırılmakta ve (1) Hiç benim gibi değil, (2) Biraz benim gibi, (3) Benim gibi, (4) Oldukça benim gibi ve (5) Tamamen benim gibi olarak derecelendirilmektedir. Ölçekteki maddeler 5'li likert tipi işaretlemeyi gerektirmekte ve ölçek puanlanırken bazı ifadeler tersine çevrilerek toplam puan bulunmaktadır. Ölçeğin bütününden alınabilecek en yüksek puan 450, en düşük puan ise 90'dır. Alt ölçeklerden ise en düşük 15, en yüksek 75 puan alınabilmektedir. Ayrıca Sosyal Beceri Ölçeği, sosyal yeterlik ya da sosyal becerilerin tümünü kapsayan genel sosyal beceri seviyesini toplam olarak hesaplanmaktadır.

Ölçek, Yüksel G. tarafından Türkçe'ye çevrilmiş, geçerlik ve güvenirlik çalışması yapılmıştır (Yüksel 1998). Sosyal becerileri geliştirme ölçeği (SBÖ) içinden, dağcılık eğitimleri ile geliştirilebilmesi düşünülen özellikler seçilerek 65 madde-lik 11 alt ölçekten oluşan 5'li derecelendirmeli likert türünde bir ölçme aracı oluşturuldu.

Alt ölçekler; Temel beceriler, temel konuşma becerileri, ileri konuşma becerileri, ilişkiyi başlatma becerileri, ekiple iş yapma becerileri, duygusal beceriler, kendini kontrol etme becerileri, saldırgan davranışlarla başa çıkma becerileri sonuçları kabul etme becerileri, yönerge verme becerileri, bilişsel becerilerdir. Her bir alt ölçek farklı sayıda maddelerden oluşmaktadır. Maddelerin tamamına tepkiler, her zaman yaparım, çok sık yaparım, genellikle yaparım, az yaparım, hiçbir zaman yapmam olarak derecelendirilmiş olup, her zaman yaparım cevabı 5 hiçbir zaman yapmam cevabı 1 puan almaktadır. Ölçekten alınabilecek olan en düşük puan madde sayısı olan 65 en yüksek puan 325'tir. Alt ölçeklerin her birinden madde sayıları ile bağlantılı olarak alınacak düşük puanlar ve yüksek puanlar farklılıklar göstermektedir.

Uludağ Üniversitesi'nde Avşar Z. ve Kuter F. (2004) tarafından yapılan beden eğitimi ve spor bölümü öğrencilerinin sosyal beceri düzeylerinin belirlenmesi, Atatürk Üniversitesi, Bayburt Eğitim Fakültesi'nde Kara Y. , Çam F. (2007) tarafından yapılan yaratıcı drama yönteminin bazı sosyal becerilerin kazandırılmasına etkisinin incelenmesi çalışmalarında SBÖ'ün yapılan çalışmaya uygunluk itibari ile tamamı ya da bir kısmı kullanılmıştır.

Verilerin Toplanması

Anket uygulamasının ilki dağcılık eğitimlerinin verilme süreci öncesinden katılımcı olacak olan öğrencilere uygulanmış olup 16 hafta süren eğitimler sonucunda değişimlerin tespiti için tekrar aynı katılımcı öğrencilere dağıtılarak uygulanmıştır. Dağcılık eğitimleri 16 haftalık eğitim süreci içerisinde hem teorik hem de pratik olarak gerçekleştirilmiş mümkün olan tüm şartlar ve imkanlar zorlanmıştır.

Verilerin Analizi

Elde edilen verilere betimsel istatistiksel işlemler (ortalama, standart sapma) uygulandıktan sonra deneklerin sosyal beceri düzeylerinin frekans ve yüzde değerleri belirlenmiştir. Deneklerin ön-test son-test ölçümleri arasındaki farklar Paired Samples T Testi ile, kadın ve erkek denekler arasındaki farklar ise Mann-

Whitney U Testi ile analiz edilmiřtir. Anlamlılık dzeyi olarak 0.05 kullanılmıřtır. Sonular SPSS 17.0 paket programında deęerlendirilmiřtir.

ANALİZ VE BULGULARIN YORUMLANMASI

Tablo 1. alıřmaya katılan deneklerin yař verilerine ait frekans ve yzde (%) deęerleri

Yař	Frekans	(%)
19	6	12,8
20	14	29,8
21	8	17,0
22	9	19,1
23	8	17,0
25	2	4,3
Toplam	47	100,0

Tablo 2. alıřmaya katılan deneklerin cinsiyet verilerine ait frekans ve yzde (%) deęerleri

Cinsiyet	Frekans	(%)
Kadın	21	44,7
Erkek	26	55,3
Toplam	47	100,0

Tablo 3. alıřmaya katılan deneklerin temel beceriler n-test son-test verilerine ait frekans ve yzde (%) deęerleri

Sosyal Beceri Puanı	Temel Beceriler n-Test		Temel Beceriler Son-Test	
	Frekans	%	Frekans	%
28	1	2,1	-	-
29	-	-	1	2,1
33	1	2,1	-	-
35	1	2,1	1	2,1
36	4	8,5	-	-
37	-	-	1	2,1
38	1	2,1	1	2,1
39	1	2,1	4	8,5
40	3	6,4	2	4,3
41	-	-	1	2,1
42	1	2,1	1	2,1
43	5	10,6	1	2,1

44	3	6,4	5	10,6
45	3	6,4	1	2,1
46	5	10,6	4	8,5
47	1	2,1	5	10,6
48	5	10,6	4	8,5
49	2	4,3	4	8,5
50	3	6,4	6	12,8
51	1	2,1	-	-
52	3	6,4	1	2,1
53	1	2,1	2	4,3
54	2	4,3	-	-
56	-	-	1	2,1
60	-	-	1	2,1
Toplam	47	100,0	47	100,0

Tablo 4. Çalışmaya katılan deneklerin temel konuşma becerileri ön-test son-test verilerine ait frekans ve yüzde (%) değerleri

<i>Sosyal Beceri Puanı</i>	<i>Temel Konuşma Becerileri Ön-Test</i>		<i>Temel Konuşma Becerileri Son-Test</i>	
	<i>Frekans</i>	<i>%</i>	<i>Frekans</i>	<i>%</i>
6	1	2,1	-	-
7	1	2,1	-	-
8	-	-	1	2,1
9	2	4,3	3	6,4
10	1	2,1	5	10,6
11	6	12,8	5	10,6
12	8	17,0	4	8,5
13	6	12,8	2	4,3
14	5	10,6	2	4,3
15	7	14,9	4	8,5
16	5	10,6	7	14,9
17	2	4,3	2	4,3
18	-	-	4	8,5
20	3	6,4	7	14,9
21	-	-	1	2,1
Toplam	47	100,0	47	100,0

Tablo 5. alıřmaya katılan deneklerin ileri konuřma becerileri n-test son-test verilerine ait frekans ve yzde (%) deęerleri

Sosyal Beceri Puanı	İleri Konuřma Becerileri n-Test		İleri Konuřma Becerileri Son-Test	
	Frekans	%	Frekans	%
12	-	-	2	4,3
13	-	-	1	2,1
14	5	10,6	-	-
15	3	6,4	1	2,1
16	5	10,6	1	2,1
17	8	17,0	2	4,3
18	2	4,3	7	14,9
19	3	6,4	3	6,4
20	3	6,4	6	12,8
21	8	17,0	9	19,1
22	4	8,5	3	6,4
23	1	2,1	2	4,3
24	3	6,4	6	12,8
25	2	4,3	3	6,4
30	-	-	1	2,1
<i>Toplam</i>	47	100,0	47	100,0

Tablo 6. alıřmaya katılan deneklerin iliřkiyi bařlatma becerileri n-test son-test verilerine ait frekans ve yzde (%) deęerleri

Sosyal Beceri Puanı	İliřkiyi Bařlatma Becerileri n-Test		İliřkiyi Bařlatma Becerileri Son-Test	
	Frekans	%	Frekans	%
24	-	-	1	2,1
25	-	-	1	2,1
26	1	2,1	1	2,1
27	4	8,5	-	-
29	-	-	1	2,1
30	1	2,1	1	2,1
32	3	6,4	-	-
33	5	10,6	1	2,1
34	2	4,3	3	6,4
35	1	2,1	3	6,4
36	1	2,1	2	4,3
37	-	-	5	10,6
38	3	6,4	2	4,3
39	5	10,6	3	6,4

40	3	6,4	1	2,1
41	2	4,3	6	12,8
42	3	6,4	1	2,1
43	4	8,5	2	4,3
44	1	2,1	1	2,1
45	3	6,4	6	12,8
46	1	2,1	1	2,1
47	1	2,1	1	2,1
49	2	4,3	3	6,4
50	1	2,1	-	-
Toplam	47	100,0	47	100,0

Tablo 7. Çalışmaya katılan deneklerin ekiple iş yapma becerileri ön-test son test verilerine ait frekans ve yüzde (%) değerleri

Sosyal Beceri Puanı	Ekiple İş Yapma Becerileri Ön-Test		Ekiple İş Yapma Becerileri Son-Test	
	Frekans	%	Frekans	%
13	-	-	1	2,1
16	1	2,1	-	-
17	1	2,1	-	-
18	2	4,3	1	2,1
19	-	-	1	2,1
20	3	6,4	2	4,3
21	2	4,3	-	-
22	5	10,6	3	6,4
23	3	6,4	6	12,8
24	3	6,4	4	8,5
25	5	10,6	3	6,4
26	2	4,3	2	4,3
27	5	10,6	4	8,5
28	8	17,0	8	17,0
29	1	2,1	3	6,4
30	5	10,6	9	19,1
33	1	2,1	-	-
Toplam	47	100,0	47	100,0

Tablo 8. alıřmaya katılan deneklerin duygusal beceriler n-test son-test verilerine ait frekans ve yzde (%) deęerleri

<i>Sosyal Beceri Puanı</i>	<i>Duygusal Beceriler n-Test</i>		<i>Duygusal Beceriler Son-Test</i>	
	<i>Frekans</i>	<i>%</i>	<i>Frekans</i>	<i>%</i>
13	-	-	2	4,3
14	2	4,3	-	-
15	2	4,3	1	2,1
16	2	4,3	-	-
17	-	-	3	6,4
18	7	14,9	2	4,3
19	1	2,1	2	4,3
20	2	4,3	4	8,5
21	3	6,4	2	4,3
22	2	4,3	9	19,1
23	8	17,0	2	4,3
24	2	4,3	4	8,5
25	5	10,6	3	6,4
26	4	8,5	3	6,4
28	4	8,5	3	6,4
29	-	-	4	8,5
30	3	6,4	3	6,4
Toplam	47	100,0	47	100,0

Tablo 9. alıřmaya katılan deneklerin kendini kontrol etme becerileri n-test son-test verilerine ait frekans ve yzde (%) deęerleri

<i>Sosyal Beceri Puanı</i>	<i>Kendini Kontrol Etme Becerileri n-Test</i>		<i>Kendini Kontrol Etme Becerileri Son-Test</i>	
	<i>Frekans</i>	<i>%</i>	<i>Frekans</i>	<i>%</i>
9	3	6,4	1	2,1
11	3	6,4	1	2,1
12	1	2,1	-	-
13	4	8,5	1	2,1
14	3	6,4	2	4,3
15	1	2,1	3	6,4
16	5	10,6	3	6,4
17	5	10,6	3	6,4
18	4	8,5	2	4,3
19	1	2,1	3	6,4
20	6	12,8	6	12,8
21	1	2,1	4	8,5
22	2	4,3	3	6,4

23	3	6,4	2	4,3
24	1	2,1	3	6,4
25	3	6,4	9	19,1
30	1	2,1	1	2,1
Toplam	47	100,0	47	100,0

Tablo 10. Çalışmaya katılan deneklerin saldırgan davranışlarla başa çıkma becerileri ön-test son-test verilerine ait frekans ve yüzde (%) değerleri

Sosyal Beceri Puanı	Saldırgan Davranışlarla Başa Çıkma Becerileri Ön-Test		Saldırgan Davranışlarla Başa Çıkma Becerileri Son-Test	
	Frekans	%	Frekans	%
9	-	-	2	4,3
10	1	2,1	2	4,3
11	-	-	1	2,1
12	3	6,4	4	8,5
13	5	10,6	6	12,8
14	8	17,0	3	6,4
15	9	19,1	2	4,3
16	14	29,8	11	23,4
17	3	6,4	4	8,5
18	1	2,1	4	8,5
19	-	-	2	4,3
20	3	6,4	4	8,5
21	-	-	1	2,1
22	-	-	1	2,1
Toplam	47	100,0	47	100,0

Tablo 11. Çalışmaya katılan deneklerin sonuçları kabul etme becerileri ön-test son-test verilerine ait frekans ve yüzde (%) değerleri

Sosyal Beceri Puanı	Sonuçları Kabul Etme Becerileri Ön-Test		Sonuçları Kabul Etme Becerileri Son-Test	
	Frekans	%	Frekans	%
3	1	2,1	-	-
5	1	2,1	1	2,1
6	1	2,1	-	-
7	4	8,5	1	2,1
8	2	4,3	4	8,5
9	8	17,0	4	8,5
10	6	12,8	2	4,3
11	9	19,1	6	12,8

12	2	4,3	9	19,1
13	1	2,1	7	14,9
14	4	8,5	2	4,3
15	8	17,0	11	23,4
Toplam	47	100,0	47	100,0

Tablo 12. Çalışmaya katılan deneklerin yönerge verme becerileri ön-test son-test verilerine ait frekans ve yüzde (%) değerleri

<i>Sosyal Beceri Puanı</i>	<i>Yönerge Verme Becerileri Ön-Test</i>		<i>Yönerge Verme Becerileri Son-Test</i>	
	<i>Frekans</i>	<i>%</i>	<i>Frekans</i>	<i>%</i>
10	1	2,1		
11	2	4,3	1	2,1
12	4	8,5	2	4,3
13	2	4,3	3	6,4
14	4	8,5	2	4,3
15	6	12,8	5	10,6
16	7	14,9	8	17,0
17	3	6,4	4	8,5
18	4	8,5	8	17,0
19	6	12,8	3	6,4
20	7	14,9	10	21,3
27	-	-	1	2,1
40	1	2,1	-	-
Toplam	47	100,0	47	100,0

Tablo 13. Çalışmaya katılan deneklerin bilişsel beceriler ön-test son-test verilerine ait frekans ve yüzde (%) değerleri

<i>Sosyal Beceri Puanı</i>	<i>Bilişsel Beceriler Ön-Test</i>		<i>Bilişsel Beceriler Son-Test</i>	
	<i>Frekans</i>	<i>%</i>	<i>Frekans</i>	<i>%</i>
14	1	2,1	-	-
17	2	4,3	-	-
18	4	8,5	2	4,3
19	4	8,5	3	6,4
20	2	4,3	3	6,4
21	2	4,3	3	6,4
22	2	4,3	3	6,4
23	1	2,1	1	2,1
24	6	12,8	5	10,6

25	4	8,5	2	4,3
26	5	10,6	4	8,5
27	3	6,4	6	12,8
28	4	8,5	1	2,1
29	2	4,3	6	12,8
30	3	6,4	7	14,9
32	-	-	1	2,1
34	1	2,1	-	-
60	1	2,1	-	-
Toplam	47	100,0	47	100,0

Tablo 14. Çalışmaya katılan deneklerin sosyal beceri düzeylerinin ön-test son-test ölçümlerine ait istatistiksel değerler

<i>Sosyal Beceri Düzeyleri</i>	<i>Ön test X ± Ss</i>	<i>Son test X ± Ss</i>	<i>t</i>	<i>P</i>
Temel Beceriler Ön-Test Son-Test	44,55±5,91 5	45,68±5,657	-,873	0,38
Temel Konuşma Becerileri Ön-Test Son-Test	13,40±2,97 6	14,49±3,7810	-1,430	0,16
İleri Konuşma Becerileri Ön-Test Son-Test	18,83±3,24 6	20,32±3,527	-2,034	0,04*
İlişkiyi Başlatma Becerileri Ön-Test Son-Test	38,15±6,36 9	39,11±6,137	-,693	0,49
Ekiple İş Yapma Becerileri Ön-Test Son-Test	24,89±3,92 4	25,66±3,835	-1,045	0,30
Duygusal Beceriler Ön-Test Son-Test	22,23±4,39 5	22,79±4,457	-,582	0,56
Kendini Kontrol Etme Becerileri Ön-Test Son-Test	17,45±4,80 4	22,79±4,457	-3,362	0,00*
Saldırgan Davr. Başa Çıkma Becerileri Ön-Test Son-Test	15,13±2,02 8	15,40±3,208	-,532	0,59
Sonuçları Kabul Etme Becerileri Ön-Test Son-Test	11,87±2,55 9	11,87±2,559	-2,306	0,02*
Yönerge Verme Becerileri Ön-Test Son-Test	16,62±4,50 4	17,04±2,911	-,581	0,56
Bilişsel Beceriler Ön-Test Son-Test	24,55±6,84 6	25,21±3,956	-,587	0,56

* p<0,05

Çalışmaya katılan deneklerin ileri konuşma becerileri, kendini kontrol etme becerileri ve sonuçları kabul etme becerilerinin ön-test son-test değerleri arasında istatistiksel olarak anlamlı farklılıklar saptanmıştır (p<0,05). Diğer sosyal beceri düzeylerinin ön-test son-test değerleri arasında istatistiksel olarak anlamlı farklılıklar saptanmamıştır (p>0,05).

Tablo 15. Çalışmaya katılan deneklerin sosyal beceri düzeyleri arasındaki farklılıklara ait istatistiksel değerler

<i>Sosyal Beceri Düzeyleri</i>	<i>Mann Whitney-U (Z değeri)</i>		
	<i>X ± Ss</i>		<i>P</i>
Temel Beceriler Ön-Test	44,55±5,915	-676	0,49
Temel Beceriler Son-Test	45,68±5,657	-1,127	0,26
Temel Konuşma Becerileri Ön-Test	13,40±2,976	-183	0,85
Temel Konuşma Becerileri Son-Test	14,49±3,781	-710	0,47
İleri Konuşma Becerileri Ön-Test	18,83±3,246	-980	0,32
İleri Konuşma Becerileri Son-Test	20,32±3,527	-043	0,96
İlişkiyi Başlatma Becerileri Ön-Test	38,15±6,369	-1,845	0,65
İlişkiyi Başlatma Becerileri Son-Test	39,11±6,137	-064	0,94
<i>Ekiple İş Yapma Becerileri Ön-Test</i>	<i>24,89±3,924</i>	<i>-2,710</i>	<i>0,00*</i>
Ekiple İş Yapma Becerileri Son-Test	25,66±3,835	-507	0,61
Duygusal Beceriler Ön-Test	22,23±4,395	-247	0,80
Duygusal Beceriler Son-Test	22,79±4,457	-1,581	0,11
Kendini Kontrol Etme Becerileri Ön-Test	17,45±4,804	-1,481	0,13
Kendini Kontrol Etme Becerileri Son-Test	20,02±4,401	-710	0,47
Saldırgan Davranışlarla Başa Çıkma Becerileri Ön-Test	15,13±2,028	-579	0,56
Saldırgan Davranışlarla Başa Çıkma Becerileri Son-Test	15,40±3,208	-281	0,77
Sonuçları Kabul Etme Becerileri Ön-Test	10,68±2,986	-929	0,35
Sonuçları Kabul Etme Becerileri Son-Test	11,87±2,559	-1,475	0,14
Yönerge Verme Becerileri Ön-Test	16,62±4,504	-1,141	0,25
Yönerge Verme Becerileri Son-Test	17,04±2,911	-822	0,41
Bilişsel Beceriler Ön-Test	24,55±6,846	-1,782	0,07
Bilişsel Beceriler Son-Test	25,21±3,956	-1,742	0,08

* p<0,05

Çalışmaya katılan deneklerin ilişkiyi başlatma becerileri ön-test ve ekiple iş yapma becerileri ön-test değerleri arasında istatistiksel olarak anlamlı farklılıklar saptanmıştır (p<0,05). Deneklerin diğer sosyal beceri düzeyleri değerlerinde istatistiksel olarak anlamlı farklılıklar saptanmamıştır (p>0,05).

Günümüz toplumlarında sosyalleşme oldukça sancılı geçen süreçleri içerisinde barındırmaktadır. İnsanların doğdukları yer büyüdükleri çevre ile etkileşimleriyle başlayan aile, okul ve daha sonrasında toplumsal yapı içerisinde devam eden sosyalleşme süreci temelinde sosyal becerilerin kullanılması kurulacak olan iletişimin ve bireyin kendisini ifade etmekteki çabasını etkilemektedir.

Tablo 16. Sosyal beceri düzeylerinin cinsiyete göre dağılımları

CINSİYET		Ön test X ± Ss	Son test X ± Ss	Z	P
Kadınlar	Temel Beceriler	44,90±6,441	46,7143±4,595	-654	513
	Temel Konuşma Becerileri	13,52±3.600	15,00±4.074	-973	330
	İleri Konuşma Becerileri	19,43±3.325	20,285±4.291	-829	407
	İlişkili Başlatma Becerileri	39,81±6,524	39,2857±6,474	-322	747
	Ekiple İş Yapma Becerileri	26,67±3.276	25,8095±4,202	-746	455
	Duygusal Beceriler	22,000±3,781	21,7143±3.770	-262	793
	Kendini Kontrol Etme Becerileri	16,500±3,972	20,8095±4.020	-1,628	104
	Saldırgan Davr. Başa Çıkma Becerileri	15,3810±1.961	15,4762±2,8917	-208	835
	Sonuçları Kabul Etme Becerileri	11,1905±2.581	12,5238±2.0885	-1,877	0,60
	Yönerge Verme Becerileri	16,7619±2,755	17,5714±3,07525	-951	342
Erkekler	Bilişsel Beceriler	25,1429±4.714	26,4286±2.908	-1.009	313
	Temel Beceriler	44,27±5.568	44,8462±6.354	-129	898
	Temel Konuşma Becerileri	13,31±2.429	14,0769±3.5544	-730	466
	İleri Konuşma Becerileri	18,35±3.162	20,3462±2.855	-1,976	048
	İlişkili Başlatma Becerileri	36,81±6,033	38,961±5,976	-876	381
	Ekiple İş Yapma Becerileri	23,46±3,870	25,5385±3,5914	-1,757	0,79
	Duygusal Beceriler	22,4231±4,900	23,653±4.841	-878	380
	Kendini Kontrol Etme Becerileri	16,500±3,972	19,3846±4,665	-2,483	013
	Saldırgan Davr. Başa Çıkma Becerileri	14,9231±2,096	15,3462±3.497	-587	558
	Sonuçları Kabul Etme Becerileri	10,2692±3,268	11,3462±2.8134	-1,287	198
Yönerge Verme Becerileri	16,500±5,5874	16,6154±2,757	-896	370	
Bilişsel Beceriler	24,076±8,2409	24,2308±4,4479	-646	518	

Bu becerilerin geliştirilmesi ve bu becerilerin kullanılarak bireyin diğer insanlarla doğru ilişkiler kurmasının sağlanması için çeşitli eğitimsel yapılardan faydalanılmak istenmiş bu eğitimsel süreçlerin sosyal beceriler üzerinde bir değişim yapıp yapmadığı araştırılmıştır. Sosyal becerilerin geliştirilmesinde de birçok eğitim yöntemi ve programı hazırlanmış kullanılmıştır.

Yapılan alıřmada yer alan dađcılık eđitimi programında uygulanan haftalık planlamalarda sosyal beceri leđindeki parametrelerde deđiřimlerin olup olmadıđını tespit edebilmek iin dzenlenmiřtir. Bu eđitimi alan đrencilerin gerek kendilerini gerekse arkadařlarını tanımaları, bunun yanında kendi zgven geliřimlerini sađlayabilip, kendilerine gvendikten sonra arkadařlarına gvenmenin ne olduđunu đrenebilmeleri, diđer kiřiler tarafından da gvenilir olabilmenin nasıl sađlanacađını anlamaları, dađcılık eđitim plan ve programında yer alan aktivitelerle sađlanmaya alıřılmıř ve bunları takiben sosyalleřme srecinde alıřmaya katılan đrencilerin sosyal becerileri geliřtirilmesi amalanmıřtır.

Dađcılık eđitim programında yer alan yryř ekiplerinin oluřturulması eđitiminde alıřmaya katılan đrenciler, ekip olmanın ne tr etkenlere bađlı olduđunu, ekiple hareket etmenin, ekip ierisinde iř blmnn yapılmasının nasıl sađlandıđını, bir birini tanımayan kiřilerden oluřan ekiplerde ekip yelerinin bir birleri ile nasıl iletiřime geip, tek bir ama dođrultusunda ekip ierisinde alınması gereken sorumlukları nasıl aldıklarını đretilmeye alıřılmıřtır.

Teknik iniř eđitimlerinde, alıřmaya katılan đrencilerin yksek kaya blokları zerinden inerken, tırmanıř eđitimlerinde stten emniyetli tırmanıřları gerekleřtirirken kendilerine, emniyetlerini alan tanıdıkları ya da tanıdıklarını sandıkları arkadařlarına gveneabilmeleri kazandırılmaya alıřılmıřtır. Dođa sporları kampında alıřmaya katılan đrencilerin dođal yařam ortamında yařayarak đrenme modelini kullanarak hayatlarına devam etmeye alıřmaları, bir yandan da dađcılık eđitim programında yer alan aktiviteleri yapmaları sađlanmaya alıřılmıřtır.

Kara ve am (2007), 2005-2006 Atatrk niversitesi, Bayburt Eđitim Fakltesi'nde yapmıř oldukları yaratıcı drama ynteminin bazı sosyal becerilerin kazandırılmasına etkisi adlı alıřmalarında, yaratıcı drama eđitimi ile grupta bir iři yapma ve yrtme becerilerin de, yaratıcı drama ynteminin geleneksel ynteme gre daha etkili olduđu sonucuna ulařmıřlardır. Yapılan alıřmada da alıřmaya katılan deneklerin dađcılık eđitimi sonrasında ekiple iř yapma becerilerinde n test ve son test sonuları arasında yapılan karřılařtırmada anlamlı farklılıklar tespit edilmiřtir.

Kara Y. ve am F. (2007) alıřmasında, yaratıcı drama yntemi ile sosyal becerilerin kazandırılmasına ynelik yapılan arařtırmada, iliřkiyi bařlatma ve srdrme becerileri puanlarında kontrol gruplarına gre anlamlı bir ykselme olduđu grmřlerdir. Yapılan alıřmada da deneklerin iliřkiyi bařlatma becerileri n-test ve son testleri arasında anlamlı farklılıklar gzlemlenmiřtir.

Kara Y. ve Çam F (2007), sosyal becerilerin kazandırılmasına yönelik yapılan çalışmalarında, kendini kontrol etme becerilerinde değişimlerde yaratıcı drama yönteminin geleneksel yöntemle göre daha etkili olduğunu tespit etmişlerdir. Çalışmada da deneklerin kendini kontrol etme becerileri parametresinde ön test ve son testler arasında anlamlı farklılıklar tespit edilmiştir.

Freeman (2003) 3. ve 4. sınıf öğrencileri üzerine yaptıkları çalışmada yaratıcı dramanın benlik kavramı, sosyal beceriler ve problem çözme üzerine olan etkisini incelemiş, sonuç olarak yaratıcı drama yönteminin öğrencilerin sosyal becerileri üzerinde olumlu etkisinin olduğunu saptamışlardır.

Avşar Z. ve Kuter F. (2004) yılında Uludağ Üniversitesi beden eğitimi ve spor bölümünde eğitim alan öğrencilerinin sosyal beceri düzeylerinin belirlenmesi çalışmasında da sosyal beceri düzeylerini orta düzeyde bulunmuştur.

Sağlam ve diğerleri (2005) tarafından yapılan eğitim fakültesinin tüm bölümlerine yönelik bir çalışmada da öğrencilerin sosyal beceri düzeyleri orta seviyede bulunmuştur. Avşar (2004) tarafından yapılan beden eğitimi ve spor öğretmenlerinin sosyal beceri düzeylerinin belirlenmesi başlıklı çalışmada elde edilen ortalamalarında aynı olduğu gözlemlenmiştir. Envanterin bütününden alınabilecek en yüksek puanın 450 olduğu çalışmada beden eğitimi ve spor öğretmenlerinin dereceleme ölçeğinden almış olduğu ortalama 283,36 puanın iyi bir puan olduğu kabul edilmiş. Bu doğrultuda öğretmenlerin genel anlamda sosyal beceri düzeylerinin yüksek olduğu söylenmiştir. Yapılan çalışmada da çalışmanın tamamına bakıldığında öğrencilerin sosyal beceri düzeyleri SBÖ üzerinden alacakları en az ve en yüksek puanlar baz alındığında orta düzeyde bulunmuştur.

SONUÇ VE DEĞERLENDİRME

Dağcılık eğitim süreci içerisinde temelden başlanılırsa birbirini tanımayan ya da kendini tanıdığını düşünen insanlardan oluşan bir ekibin aynı kamp bölgesinde bulunmalarını hatta aynı çadırda uyumalarını sağlamak, eğitim süreci içerisinde kendileri aralarında iletişim kurmalarını ve bu kurulan iletişimlerin sonucu olarak çalışmalarını yürütmeyi sağlamak dağcılık eğitimi ile mümkün kılınabilir. Gerek yürüyüş, gerek lider tırmanış, gerekse teknik inişler esnasında öğrencilerin bir birleri ile yukarıda bahsetmiş olduğumuz sosyal becerileri kullanarak kurdukları iletişim eğitimlerin olumlu gelişimlere açık olduğunun ispatı olacaktır.

Dağcılık eğitimlerinin içeriklerine ve yapıldığı yerlere bakıldığında, dağcılığın tanımında da geçtiği gibi değişken hava koşulları, değişken malzemeler ve değişken insan yapısı ile karşılaşmaktadır. Eğitimler içerisinde yapılan çalışmaların katılımcı öğrencileri gerek fiziksel, gerek psikolojik, gerekse sosyal yapıları

itibari ile oldukça gerdiđi ve sınırlarını zorladıđı gözlenmektedir. Yapılan alıřmaların bireysel deđil ekip alıřması olması sebebi ile eđitimlere katılımcı olan đrencilerin kendilerini birbirilerini daha ok tanıma ihtiyacı ortaya ıkmakta ve bu da đrencileri birbirileri ile iletiřim kurmaya itmekte katılımcıları sosyalleřtirmektedir.

Tam anlamı ile sosyal bir yapı oluřumu iinde bu yapının bireysel anlamda alt katmanlarını oluřturan sosyal becerilerin dađcılık eđitim sreci iindeki yapılan faaliyet ve alıřmalarla geliřtirilebilmesi iin uđrařılmaktadır.

Eđitime katılacak olan ekibin oluřum srecinde itibaren kamp yerinin belirlenme srecine, adır kurulumları ve malzeme dađıtımları sonrasında yapılan ekip yryřleri, teknik iniř, lider tırmanıř alıřmalarında emniyetinin hi tanımadıđı bir đrenci tarafından alınması kadar geen srecin đrencide temel konuřma becerilerini, ekiple iř yapma becerilerini, zirve tırmanıřı esnasındaki deđiřken hava kořulları, zorluk dereceleri ve irtifadan kaynaklı fiziksel ve psikolojik deđiřimlerin saldırgan davranıřlarla bařa ıkma, kendini kontrol edebilme becerilerini, eđitim bařlangıcı sresi ve sonrasında gerekleřen tm alıřmaların alıřmalarla bađlantılı olarak ortaya ıkan sonuları kabul etme becerilerini geliřtirmesi ngrlmřtr.

KAYNAKA

- Avřar, Z., Kuter, F. (2004). *Beden Eđitimi ve Spor Blm đrencilerinin Sosyal Beceri Dzeylerinin Belirlenmesi (Uludađ niversitesi rneđi)*, http://eku.comu.edu.tr/index/3/2/zavsar_fokuter.pdf.
- Avřar, Z. (2004). *Beden Eđitimi ve Spor đretmenlerinin Sosyal Beceri Dzeylerinin Belirlenmesi (Yayınlanmamıř Yksek Lisans Tezi)*. Uludađ niversitesi Sosyal Bilimler Enstits.
- ifti İ., Sucuođlu, B. (2003). *Biliřsel Sre Yaklařımıyla Sosyal Beceri đretimi*. Ankara: Kk Yayıncılık.
- Eri, E. (2008). *Okulncesi Eđitim Alan ve Almayan İlkđretim Birinci Sınıf đrencilerinin Sosyal Becerilere Sahip Olma Dzeyleri (Yayınlanmamıř Yksek Lisans Tezi)*. Pamukkale niversitesi Sosyal Bilimler Enstits İlkđretim Ana Bilim Dalı Okul ncesi Eđitimi Bilim Dalı.
- Freeman, G. D., Sullivan, K. ve Fulton, C. R. (2003). Effects of Creative Drama On Self-Concept, Social Skills, and Problem Behaviour, *Journal of Educational Research*, 96.
- Kara, Y., am, F.(2007). Yaratıcı Drama Ynteminin Bazı Sosyal Becerilerin Kazandırılmasına Etkisi, *Hacettepe niversitesi Eđitim Fakltesi Dergisi*, 32: 145-155.
- Riggio, R. E. (1986). Assesment of Basic Social Skills, *Journal of Personality and Social Psychology*, 51(3): 649-660.
- Sađlam, M., Avsar, Z., Ozonay, Q. ve zkanal, . (2005). Eđitim Fakltesi đrencilerinin Sosyal Beceri Dzeylerinin Belirlenmesi, *14. Eđitim Bilimleri Kongresi*. Denizli.
- Yksel, G. (1998). Sosyal Beceri Envanteri'nin Trke'ye Uyarlanması: Geerlik Ve Gvenirlik alıřmaları, *Trk (PDR) Psikolojik Danıřma ve Rehberlik Dergisi*, 9: 39-48.

Rekreasyon Alanlarında Kullanılan Çim Örtülerinin Çevre, İnsan Saęlıęı ve Estetik Yönden Deęerlendirilmesi

Alpaslan KUŞVURAN
T.C. Çankırı Karatekin Üniversitesi,
Kızılırmak Meslek Yüksekokulu,
Park ve Bahçe Bitkileri Bölümü
E-posta: akusvuran@gmail.com

ÖZ

Artan sanayileşme ile birlikte insanların kırsal kesimlerden kentlere doğru bir yönelimi söz konusu olmuş, bu hareketlilik ise kent hayatına farklı bir boyut kazandırmıştır. Önceleri doğa ile iç içe bir yaşam sürdüren insanoğlu, kent hayatına geçişle birlikte birbirine yakın, dar ve çok katlı binalarda yaşamaya başlamıştır. Sanayileşme ve hızlı nüfus artışına bağlı olarak kentlerde de yoğun bir yapılaşma söz konusu olmuş, buna bağlı olarak mekânın bir başka boyutunu oluşturan yeşil alanlar ise ayrı bir önem kazanmıştır. Sıkışık ve dar binalarda yaşamaya başlayan insanoğlu ise, doğaya olan özlemini gidermek için, serbest zamanlarını spor sahaları, park, bahçe ve piknik alanları gibi yeşil alanlarda geçirme yolunu tercih etmiştir.

Yeşil alanların en önemli unsurlarından birisi olan çim örtüleri, görsel olarak insanoğluna bir ferahlık sağlamakla birlikte, gerek çevresel olarak ve gerekse bu alanları rekreatif amaçlı kullanan insanların saęlıęı bakımından da son derece önemli öęelere sahiptir. Burada, özellikle açık alan rekreasyon faaliyetlerinde kullanılan çim örtülerinin çevre, insan saęlıęı ve estetik bakımından faydaları üzerinde durularak, rekreasyon ile doğrudan veya dolaylı olarak ilgilenen insanlarda bir farkındalık yaratılması amaçlanmıştır.

Anahtar sözcükler: Açık alan rekreasyon, yeşil alanlar, çim örtüleri, çevre, insan saęlıęı

GİRİŞ

Toplumlar gıda arzında, ilk önce bitkisel, daha sonra hayvansal kökenli ürünler bakımından kendilerine yeterli oldukları müddetçe; çevrenin ve gelişmiş estetik değerlere sahip peyzajın korunması, insanların yaşamlarında yapması zorunlu olan yemek, uyumak, çalışmak vb. durumlar dışında kalan serbest zamanda uyguladığı aktivitelere (rekreasyon) kolay erişim ve bunların da ötesinde güzel bir çevre için çim alanlara olan toplumsal talep artacaktır (Kuşvuran 2011). Maslow insan ihtiyaçlarını, düşük seviyedeki ihtiyaçlar (yaşamı sürdürme ve güvenlik) ve daha üst seviyedeki ihtiyaçlar (entelektüel başarılar ve kendini gerçekleştirme) olarak sınıflandırmıştır. İhtiyaçlar listesi hiyerarşik sıralaması; fiz-

yolojik ihtiyalar, gvenlik ihtiyaı, ait olma ve sosyal ihtiyalar, saygınlık ihtiyaı ve kendini gerekleřtirme ihtiyaı Őeklinindedir. Son basamakta yer alan ihtiyalar insanın iindeki tm potansiyelin farkına varması ve onu geliřtirme iin aba gstermesi ile tatmin edilebilir. Bu tatmin duygusunun oluřmasında veya bu ihtiyaın giderilmesinde rekreasyonel etkinliklerin payı oldua byktr (Karakk ve Grbz 2007). zellikle temiz bir evre, hoř bir mekn oluřturma, evre kalitesini artırma, insanın evre yařamı ierisinde kent yapısının da geliřimi aısından nem tařımaktadır. Zira genellikle yeni yapıların ve arpık kentleřmenin youn olarak artıř gsterdiėi yerleřim birimlerimizde ykselen binalara baėlı olarak ortaya ıkan beton yıėınları arasında yeřil alanlar yok denemek kadar az miktardadır.

Sanayi devrimi ile bařlayan ve sonrasında artan bir ivme ile hız kazanan endstrileřme ve teknolojik geliřmeler insanoėluna yeni iř imknları saėlamıř, aralar ve gereler gnlk yařamı her geen gn daha da kolaylařtırmıřtır. Ancak bu geliřmeler, havadaki serbest oksijen miktarının azalması ve sera gazlarının en nemlilerinden olan karbondioksit (CO₂) miktarının artıřı gibi olumsuz bazı geliřmelere yol amıřtır. Bir yandan petrol ve trevleri, kmr ve doėal gaz gibi fosil yakıt kullanımının hızla artıřı, te yandan fotosentez iin tonlarca karbondioksit harcayan ormanların ve bitkisel planktonların tahribi, atmosferdeki karbondioksit miktarını son 160 bin yılın en yksek dzeyine ulařtırmıřtır. Bilimsel gzlemler 20. yzyılın bařlarında 290 ppm olan karbonmonoksit (CO) konsantrasyonunun 2006 yılında 381 ppm (milyonda 381 para) dzeyinde olduėunu ortaya koymuřtur (Denhez 2007).

Bu durum ise, serbest zamanlarını deėiřik etkinlikler ile geirmek isteyen insanlar zerinde ncelikle etkinliėin kalite dzeyinin dřmesine, sonrasında serbest zaman aktivitesinde zaman sınırlamasına gidilmesine, olumsuzluėun daha ileri seviyelerde olması halinde ise bazı saėlık sorunlarının ortaya ıkmasına kadar gidebilmektedir.

Bununla birlikte, gnden gne artan bir Őekilde, kentlerde youn, yorucu ve stresli bir yařamın iinde kendilerini bulan insanoėlu, serbest zamanlarını daha kaliteli aktivitelerle geirme arayıřı iine girmiřtir. Yerel ynetimlerin son dnemlerde birim alana dřen yeřil alan miktarını artırma abaları ve inřaat sektrnn de ierisinde ok sayıda rekreatif faaliyete olanak saėlayan ve genellikle Őehirlerin dıřında yeni yařam alanları oluřturma gayretleri bu arayıřların bir sonucu olarak ortaya ıkmıřtır. Nitekim "Plan Yapımına Ait Esaslara Dair Ynetmelik" gereėi kentsel, sosyal ve teknik altyapı hizmetlerine gre, kentlerde aktif yeřil alan miktarı, kiři bařına en az 10 m² olmalıdır.

Bütün bu gelişmeler, yeşil alanların en önemli öğelerinden birisi olan çim örtülerinin önemini açıkça ortaya koymaktadır. Dolayısıyla burada, özellikle açık alan rekreasyon faaliyetlerinde önemli bir yere sahip olan çim örtülerinin, gerek çevresel olarak, gerekse insan sağlığı üzerindeki faydaları ve estetik değeri üzerinde durulacaktır.

YÖNTEM

Burada, yeşil alanların asıl unsuru olan çim örtülerinin, kısa tarihi ile çevre, insan sağlığı ve estetik yönden değerlendirilmesi için, özellikle son yıllarda çok farklı disiplinlerce yapılan çalışmalar, raporlar ve güncel bilgiler derlenmiştir. Bilgilerin derlenmesinde yapılan çalışmaların bilimsel dayanağı olan ve geniş kapsamlı çalışmalar olmasına özen gösterilmiştir.

ÇİM ÖRTÜLERİNİN TARİHİ

Çim örtüleri çoğunlukla buğdaygil (*Poaceae*) familyasında yer alan bitkiler ile oluşturulmaktadır. Buğdaygillerin rekreasyon amaçlı ilk kullanımına Pers ve Arap bahçelerinde rastlanmıştır. Eldeki bilgiler, İran'da sanatsal amaçlı bahçe desenli halılarda ve daha sonra Arap kültürünü simgeleyen bahçelerde, çim dokusunun temel unsur olarak kullanıldığını göstermektedir. İlerleyen yıllarda Yunanlılar ve Romalılar, İran'ın çim bahçelerini kendilerine uyarlayarak geliştirmişlerdir. Örneğin XIII. yüzyılda, bazı bahçelerde bu amaçla sadece buğdaygiller (çim, çimen, özçimen) kullanılmış, aynı yüzyılda "bowling" gibi sporlar için de bu tür yeşil alanlar kurulmuştur. XIII. yüzyılın sonlarına doğru bir kulüp sporu olarak "kriket" de çim örtüler üzerinde oynanmaya başlamıştır. Nitekim daha sonraki yıllarda futbol ve golf gibi diğer açık alan sporları da çim alanların dikkatini çekerek, toplumlar tarafından geliştirilmesinde çok önemli rol oynamıştır. Daha kapsamlı bahçeler ve açık alan çim oyunları XVI. yüzyıl ile birlikte geliştirilmiş, bu dönemde futbol oyunu da çimler üzerinde oynanmaya başlamıştır.

XVI. yüzyıl ile birlikte, çim alanlar İngiltere, Almanya, Fransa, Hollanda, Avusturya ve diğer Kuzey Avrupa ülkelerinde çok yaygınlaşmış, kasaba ve köyler ile diğer yerleşim birimlerinin rekreasyon alanları veya dinlenme parkları da bu çimlerden oluşmuş ve "yeşillik" olarak tanımlanmıştır.

XVII. ve XVIII. yüzyıllarda ise çim bitkileri ve bunların oluşturduğu yeşil alanlar; çim bahçeleri, hobi bahçeleri ve diğer yeşil bitki örtülerini tesis etmek amacıyla kültüre alınmıştır. Bu dönemde yapılan büyük binalar (malikâneler, köşkler vb.) çok geniş çim alanları içerecek şekilde tasarlanmış ve bu yeşil örtü

arasına yerleřtirilen, iki tarafı çimlerle kaplı “gezinti yolları” bu dönemde geliřtirilen özel bahçelerin çok önemli bir parçası olmuřtur. Aynı yıllarda mezarlıklarda çim örtüleri kültürü de dikkati çekmiř ve önem kazanmıř, bahçeler ile ilgili çok sayıda kitap yine bu dönemde çim alanların bakım ve ıřlahını içeren önerilerle birlikte yayınlanmıřtır.

1830 yılında, bir İngiliz arařtırıcı olan Edwin Budding, ilk defa bir “çim biçme makinesi” geliřtirerek patentini almıř ve 1832 yılında seri imalatını bařlatmıřtır. XIX. yüzyıl bařlarında yayınlanan bahçe kitaplarında, çimlerin kültürel (agronomik) uygulamalarına (biçme, silindirme, yabancı ot savařı vb.) ayrı bir önem verilmiřtir. Çim alanlar ile ilgili bařlangıç bilgilerinin tümü İngiltere’den kaynaklanan uygulamalarla geliřmiř, bu dönemde deneme-yanılma metotları ve gözlemleriyle elde edilen deneyimler çim alanı geliřtirme sanatını oluřturmuřtur. Özellikle kumlu topraklarda golf alanları tesis etmek amacıyla yapılan harcamalar ve o dönem İngilizcenin yaygın olarak konuřulduđu ülkelerde bu sektöre aktarılan mali kaynaklar, anılan arařtırmaların finansını kolaylařtırdığından, ABD’de pek çok kulüp, dernek ve kurum da bu çalıřmalarda yer almıřtır. Çim bitkileri ve çimler (yeřil alanlar) konusunda metodik arařtırmalar ise ABD’de bařlamıřtır. Bu amaçla kullanılan buğdaygil türleri ile karıřımlarının denenmesi 1880’de “Michigan Tarımsal Deneme İstasyonu”nda bařlamıř, daha sonra diđer eyaletlerde hızla yayılmıřtır. Günümüzde de “golf kültürü” bu alanda öncülük etmeyi sürdürmektedir.

Çim alanların tam bir bilimsel disipline sahip olması ve yeřil alan kültürü konusunda devrimlerin bařlaması ise 1946 yılından itibaren gerçekteřmiřtir. Bu dönemde, yeni çim çeřitleri ıřlah edilmiř, çim alanlardaki böcek, hastalık ve yabancı bitkilerle savařını sađlayan herbisit (yabancı ot kimyasalı), insektisit (böcek, hařere kimyasalı) ve fungusit (fungus-mantar kimyasalı) teknolojisi geliřtirilmiř, çim alanları (yeřil alanlar) için özel gübre ve gübreleme teknikleri geliřtirilmiř, çim alanların biçimi (mekanizasyonu), bakımı, sulanması ve gübrenmesi konularında modern teknikler ortaya konulmuřtur (Anonim, 2012a).

Bu dönemden sonra kamu arařtırma kurumlarının yerini büyük oranda özel sektör almıř, profesyonel çim uzmanları yetiřmiř, özel firmalar çim çeřitleri ıřlahından yeřil alan tesisine kadar uzayan bir çalıřma zincirini yoğun bir “endüstri kolu” haline getirmiřlerdir. Günümüzde çim endüstrisi, bütün çağdař ülkelerde önemli bir tarımsal endüstri dalını simgelemekte ve bu nedenle de endüstriyel geliřmesini en üst düzeye çıkarmıř olan Kuzey Amerika, İngiltere, Avrupa, Yeni Zelanda, Japonya ve Avustralya gibi ülkelerde yaygın olarak yer almaktadır.

Ancak bugün için dünyadaki çim alanların toplam miktarı konusunda elimizde tam olarak sağlıklı bilgiler bulunmamakla birlikte, çim bitkileri alanındaki gelişmeler bu sektörün oldukça büyüdüğüne işaret etmektedir. Ülkemizde de bu sektörde çok sayıda özel firma bulunmakta, tarımın farklı dallarında uzun yıllardır hizmet veren saygın firmalar çim alanlar sektöründe de yavaş yavaş yerlerini almaya başlamışlardır. Benzer şekilde, üniversitelerde de konu ile ilgili olarak çalışan araştırmacı sayısında gözle görülür bir artış başlamıştır.

ÇİM ÖRTÜLERİNİN DEĞERLENDİRİLMESİ

Yeşil alan oluşturmada önemli bir yere sahip olan çim örtülerinin genel anlamda bilinenin aksine çok sayıda faydası vardır. Bu faydalar, ayrı ayrı maddeler halinde verilebileceği gibi, belli bir sistem dahilinde ana başlıklar altında da toplanabilir. Burada, çim örtülerinin bazı faydalarının çok yönlü olması nedeniyle, her bir faydanın belli bir başlık altında verilmesi yerine, ayrı ayrı maddeler halinde sıralanması yoluna gidilmiştir.

Bu bağlamda, çim alanların çevresel yönden, sağlık yönünden ve estetik yönden çok sayıda faydası olduğunu belirtmek mümkündür. Burada, bilimsel dayanağı olan ve ağırlıklı olarak son 10 yılda yapılan çalışmalarda yer alan bilgiler yer verilmiştir.

Dolayısıyla, çim örtülerinin çevre, insan sağlığı ve estetik yönden faydalarını şu şekilde sıralamak mümkündür.

Erozyon Kontrolü ve Besin Elementi Taşınımını Önleme: Bitki örtüsünün tamamen yok olması veya kısmen tahrip edilmesi nedeniyle; yağmur, su ve rüzgârın etkisiyle toprağın aşınması, taşınması ve birikmesi olayı "erozyon" olarak tanımlanmaktadır. 1 cm kalınlığındaki bir toprağın ortalama 500 yılda oluştuğu, içerisinde bol miktarda toprak canlıları ve bitki besin elementlerinin bulunduğu, bitki yetiştiriciliği yapılan üst 40 cm'lik toprak katmanının ise ortalama 20 bin yılda meydana geldiği göz önüne alındığında erozyon kontrolünün ne kadar önemli olduğu gerçeği gün yüzüne çıkmaktadır. Bununla birlikte Türkiye topraklarının yaklaşık %80'inde orta, şiddetli ve çok şiddetli erozyon görülmektedir.

Çim örtülerinin en önemli işlevlerinden birisi; kırsal alanlarda veya büyük kentlerdeki evler, parklar ve oyun alanları gibi yerlerin etrafında bir örtü oluşturarak, bu ve benzeri alanlarda su ve toprak erozyonuna karşı toprağın dayanımını artırmak ve taşınmasını önlemektir. Bu durum toprak ve su kaynaklarının muhafaza edilmesi ve korunmasının yanı sıra toprakla birlikte bitki besin elementlerinin taşınıp gitmesini engelleme bakımından da önemlidir.

Herhangi bir alan im rtüsü ile kaplandıęı zaman, daha fazla su infiltre edilir, yeraltı su kaynakları zenginleřir, bunların da tesinde yzey akıřı ile kaybolan su miktarı azalır. im rtleri ile kaplı 1000 metrekarelik bir alan, yaklařık 23 ton suyu absorbe eder (Hoffman ve Dozier 2000). Erozyon ve besin elementi tařınımını nleme bakımından, saęlıklı, yoęun bir im rtsnn bulunduęu alan, zayıf bitki rts ile kaplı bir alandan 3 kat (Heinze 2011; (6)), buęday ekili bir alandan 6 kat, suyun absorbe edilmesi ynnden ise 4 kat daha etkilidir (Anonim 2012 b). zerinde herhangi bir bitki rts bulunmayan, tamamen plak bir toprak yzeyine kıyasla suyun akıř hızını ise 600 kata kadar yavařlaatabilmektedir (11).

řehirlerimizde yeni yerleřim alanlarının imara aılması ile birlikte asfalt, beton veya bunun gibi su geirmeyen yzeylerin de nemli oranda arttıęı grlmektedir. Dolayısıyla yaęmur suları byk lde doęrudan kanalizasyona, oradan da gller, nehirlere, dereler ve denizlere gitmektedir. Bu durum, suyun nemli bir kısmının bořa gitmesine neden olduęu gibi aynı zamanda kirlilięe maruz kalmasına da yol atıęı iin, su kalitesinin dřmesine nemli lde katkı saęlamaktadır. im rtleri, bu olumsuzluęun nne gemesinin yanı sıra, suyun herhangi bir kirlilięe maruz kalmadan, doęrudan yer altına infiltre edilmesini saęlamaktadır.

New York kentinde her yıl kanalizasyona giden atık su miktarı 100 milyon tondan daha fazladır ve bunun byk bir kısmı yaęmur sularıdır. Kanalizasyona giden bu suyun doęrudan yeraltı su kaynaklarını beslemesi iin 21140 ha'lık bir yeřil alana ihtiya vardır ve bu miktarda yeřil alan oluřturulduęu takdirde arıtma tesisinin 120 yıllık bakım, onarım ve iřletme maliyetinden tasarruf saęlanmış olacaktır (7).

Suyu Temizleme: im rtleri sadece yzey akıřı ile gidecek olan yaęıřı absorbe etmekle kalmaz, aynı zamanda sudaki ok eřitli kirleticileri kkleriyle ve kk blgesinde bulunan mikroorganizmalar ile tutarak paralar ve yeraltı kaynaklarını besleyecek olan suyun bir filtre grevi yaparak kirleticilerden arınmasına katkı saęlar. Birim alanda bulunan bitki sıklıęı arttıka, bu olumlu etki de aynı oranda artmaktadır. Optimum bitki sıklıęına sahip bir alanda yaęıřın Őideti artsa bile yzey akıřı ile kaybolan suyun miktarı neredeyse sifıra yakın bir deęerdedir (3).

im rtleri ayrıca, tarımsal amalı kullanılan gbrelerden ve pestisitlerden (herbisit, insektisit, fungusit) gelen kontaminant maddeleri de yakalama, bnyesinde tutma ve kullanma zellięi ile su kaynaklarının bu tr kirletici unsurlardan arındırılmasına nemli lde katkı saęlamaktadır (8).

Havayı Temizleme: İyi tesis edilmiş bir çim alan toz, toprak ve diğer yabancı maddelerin bir yılda oluşturduğu parçacıkların 12 milyon tondan daha fazlasını tutma ve temizleme yeteneğine sahiptir (Heinze 2011). Çim alanlar, kir ve diğer hava kökenli parçacıklar için adeta bir tuzak görevi yaparlar. Çim örtülerinin sürdürülebilirliği ve bakım koşullarının iyi olması özellikle büyük kentlerde havayı temizleme bakımından çok önemlidir. Çünkü bu kentler yoğun motorlu taşıt trafiğinden kaynaklanan parçacıkların en fazla bulunduğu alanlardır. Bu nedenle de, başta astım olmak üzere diğer solunum yolları bozuklukları, özellikle şehir merkezlerinde yaşayan insanlarda daha fazla görülmekte ve burada yaşayan insanlar bu rahatsızlıklar bakımından yüksek risk grubu arasında yer almaktadır.

Havada 2.5 ile 10 mikron arasında bir çapa sahip olan bu parçacıklar astım, kardiyovasküler bozukluklar, akciğer rahatsızlıkları ve kronik bronşit ile diğer ciddi solunum yolu bozuklukları gibi insan sağlığını ciddi ölçüde tehdit eden hastalıklara neden olmaktadır. Çünkü bu büyüklükteki parçacıklar insanlar tarafından rahatlıkla solunabilmektedir (Brooks 2008). Aynı zamanda bu tozlar çevre ve insan sağlığı üzerinde de olumsuz etkilere neden olmaktadır (4).

Havanın temizlenmesinden kasıt sadece havadaki toz, toprak ve diğer parçacıkların temizlenmesinden ibaret değildir. Aynı zamanda havada bulunan hidrojen florür (HF), ozon (O₃), peroksi asetil nitrat (PAN) ve kükürt dioksit (SO₂) gibi kirleticiler de çim örtüleri tarafından temizlenebilmektedir (Almeida ve ark. 2006). Bununla birlikte bu toz parçacıkları bünyelerinde insan sağlığına zararlı bakteri, fungus hatta bazı virüsleri de taşımaktadır. Ayrıca çim örtüleri yoğunlukla mevsim geçişlerinde ortaya çıkan ve insanlar üzerinde ürtiker, astım, solunum yetmezliği gibi ciddi allerjik reaksiyonlara neden olan polenleri de tutarak bunların olumsuz etkilerini azaltma yeteneğindedir.

Ayrıca kentsel alanlarda ve hava alanlarının kullanılmayan bölümlerinde yapılan çim alan tesisi, toz oluşumunu önleme ve havadaki tozu bünyesinde tutma görevini yerine getirerek, bu tozların araçların ve uçakların motorlarına giren miktarını azaltarak bakım masraflarının azalmasına ve ömürlerinin uzatmasına katkı sağlamaktadır.

Bununla birlikte bu alanlar benzer olumsuz etkilere sahip böcekler için de uygun alanlar değildir. Çünkü çim örtüleri sık biçildikleri için, bol miktarda vejetatif aksam oluşturmakta ve ortamda bulunan diğer bitkilere kıyasla kısa boylu kalmaktadırlar. Ayrıca iyi bakım koşullarına sahip çim örtülerinde hiçbir zaman çiçeklenme dönemine gelinmediği için arı ve sivrisinek gibi böcekler tarafından tercih edilmemektedirler. Dolayısıyla çim örtülerinin bu tür yabancı maddeleri

bünyelerinde tutması ve havayı temizlemesi hem çevre hem de insan sađlığı bakımından son derece önemlidir.

Isı/Enerji Deđişimi ve Girdi Tasarrufu: Bütün bitkiler iklim kontrolünde önemli bir rol oynarlar. Ancak güneş ışığından gelen ışınları etkin bir şekilde kestikleri ve bu ışınları bünyelerinde tuttıkları için çim örtüleri en iyi olanlardır. Örneđin, herhangi bir kaldırım veya caddenin ısısı 55°C'den fazlayken, aynı kořullarda bir çim alanın ısısı yaklaşık 42°C civarında olmaktadır. Yani çim örtüleri yaklaşık %25 oranında bir serinletme etkisi yapmaktadır. Amerika'da 100 binden fazla hane üzerinde yapılan bir arařtırmaya göre, klimaların 1 yılda harcadıkları enerji miktarı 258 milyar kilovat saat (kWh) hesaplanmıştır. Bunun ekonomik karřılıđı ise yaklaşık 25.3 milyar \$'dır. Dolayısıyla, yeşil alanların vazgeçilmez unsuru olan çim örtülerinin yeterli düzeyde kurulması ve yönetilmesi durumunda, sadece klima giderlerinin azaltılması ile yılda yaklaşık 65.5 milyar kilovat saat (kWh), bir diđer deyişle 6.3 milyar \$ tasarruf edileceđi hesaplanmıştır (1).

Yeşil alanların ısı artışı kontrol etmesi, sadece kent merkezi dışında kalan alanlarda deđil aynı zamanda kent merkezlerinde de geleceđi planlamadan günden güne artan bir öneme sahiptir. Yerleşim alanlarının etrafında bulunan ağaçlar, çalılar ve çim alanlar bünyelerindeki suyu terleme (transpirasyon) yoluyla uzaklařtırarak, gölgeleme ve serinletme etkisi yöntemiyle, ortam ısını 4-8 °C arasında azaltma etkisi gösterebilmektedirler. Bu durum özellikle sıcak bölgelerde kullanılan klimaların enerji sarfiyatlarından tasarruf etme bakımından doğrudan bir etkiye sahiptir (Heinze 2011; Anonim 2012c). 8 adet evin önündeki çim alan yaklaşık 80 tonluk klimanın serinletici etkisine sahiptir. Ortalama bir evin sadece 3-4 ton kapasiteli bir klimaya sahip olduđu düşünülürse bu çok önemli bir deđerdir (2). Örneđin; Manhattan şehir merkezinin ortalama ısısı, kentin dışında kalan alanların ısına göre 7°C daha fazladır (7). Özellikle çim örtülerinin yoğun olduđu kentsel yeşil alan kullanımı, yaz aylarında orta derecede artan sıcaklıklar için, klima etkisi yaratacak önemli bir potansiyel olarak görülmektedir. Benzer şekilde ülkemizde de Adana, İzmir, Antalya gibi büyük şehirlerimizde belli alanlarda yeşil alan kuşakları oluşturulmak suretiyle çim örtülerinin serinletme etkisinden faydalanılabilir. Böylelikle hem insanların nefes alabilecekleri rekreatif alanlar oluşturulmuş olur, hem de önemli miktarda enerji tasarrufu sağlanabilir.

Gill ve ark. (2007) modellemeye dayanarak yaptıkları bir arařtırmada, kent merkezinde yoğun yapılaşma ile birlikte çim örtülerinin de %10 düzeyinde artırılmasının yüzey sıcaklığını en üst düzeyde önleyeceđini, bunun tersi olması durumunda ise yani çim örtülerinin %10 azalması halinde ise, 2080'lere ge-

lindiğinde, kent merkezindeki sıcaklığın ortalama 7.0-8.2 °C arasında artış gösterdiğini bildirmişlerdir.

Oksijen Üretimi: Bütün yeşil bitkiler gibi çim örtüleri de karbondioksit (CO₂) ve suyu absorbe ederek, güneş ışığı altında fotosentez yaparlar. Bu esnada büyümeleri için gerekli olan organik bileşikler üretirken ortama da oksijen salarlar. Yaklaşık 55-60 m²'lik bir çim örtüsü, bir kişinin günlük oksijen ihtiyacını karşılamaktadır. Dolayısıyla, 105 x 60 metre ölçülerinde standart bir futbol sahası günlük 100-120 insanın oksijen ihtiyacını tedarik etmektedir. Ortalama 600-700 dekar alan üzerinde kurulan ve hemen hemen yarısında (300-350 da) sürekli yeşil bir örtü bulunan 18 delikli bir golf sahası, yaklaşık 5200 kişinin günlük tükettiği oksijeni üretebilmektedir. Bununla birlikte, ABD'de eyaletler arası bağlantıyı oluşturan otoyolların kenar ve ortalarında kullanılan bitkiler ve ağaçlar 22 milyon kişinin günlük oksijen ihtiyacına büyük ölçüde destek olmaktadır (Throssell ve ark. 2009; Heinze 2011; Anonymous 2012b).

Ülkemizde de, özellikle Antalya ilimizin Belek Beldesi golf turizminde öncü konumdadır. Bugün için bölgede bulunan 18 adet golf sahasının, yaklaşık 70.000-125.000 kişinin günlük oksijen ihtiyacını karşıladığı düşünülürse bu ve benzer spor alanlarının, sadece spor ve turizm açısından değil, aynı zamanda çevre ve insan sağlığı için de ne kadar önemli bir yere sahip olduğu daha iyi anlaşılmaktadır.

Karbon Tutumu: Atmosferden serbest bırakılan karbonun okyanuslar, ormanlar veya toprak gibi karbon tutucularda toplanması ve depo edilmesi fotosentez gibi fiziksel ve biyolojik bir sürecin sonucudur. Yeşil alanlar, üzerinde bitki örtüsü bulunan orman ve mera alanları ile birlikte açığa çıkan karbon emisyonunun önemli bir kısmını tutma ve toprağa aktarma özelliğine sahiptir. Bununla birlikte, bitkiler ve kökler öldükten sonra da organik madde olarak toprakta kalacaktır.

Çim örtüleri tesis edildikten sonraki ilk 25-30 yıl içerisinde en yüksek oranda karbon tutma özelliğine sahiptirler. Çünkü yeni kurulan çim alanları toprağı havalandırırlar ve bu topraklarda karbonu en üst düzeyde tutma kapasitesine sahip olup, yüksek oranda atmosferik karbonu depolarlar (5). ABD'de tarım alanlarında toprak işleme ile ortaya çıkan karbon kayıpları ile kentlerdeki yeşil alanlar kıyaslandığı zaman, yeşil alanların yıllık 12-15 milyon ton karbonu tuttuğu ve bunun da ekili tarım alanlarının yaklaşık %14'üne karşılık geldiği bildirilmektedir (Qian ve Follet 2002; Heinze 2011).

Uygun bir řekilde oluřturulan ve bakımı yapılan bir yeřil alanın atmosferden salınan karbonu tutma konusunda önemli bir yeri olduđu dikkate deđerdir. Bununla birlikte tarımsal iřlemlerde kullanılan gübreleme, yakıt kullanımı, sulama gibi iřlemlerdeki enerji giderleri ve açıđa çıkan karbon miktarı ile çim örtülerinin tuttuđu net karbon miktarının hesaplanması yönünde çalıřmalar yapılması da yerinde olacaktır.

Qian ve Follet (2002), iyi bakım kořullarında yetiřtirilen bir çim örtüsünün, fazla toprak üstü aksam oluřturması ve yüksek kök yoğunluđuna sahip olması nedeniyle, ortalama 1 dekar alanda yılda 110-115 g gibi yüksek sayılabilecek bir oranda atmosferik karbonu tutabildiđini bildirmektedirler. Bununla birlikte, yeřil alanların atmosferin sera etkisi üzerindeki gücünü tam olarak görebilmek için, toprakta tutulan karbona ek olarak; gübre ve pestisit kullanımı, sulama için harcanan enerji, özellikle di azot monoksit (N_2O) ve CH_4 (metan) gibi diđer sera gazlarının yayılımı ve çim örtülerin bakımı için harcanan giderlerin de bilinmesi gerekir (Qian ve ark. 2010).

Townsend-Small ve Czimczik (2010) yeřil alanların, net karbon tutma oranının belirlenebilmesinin, gübreleme miktarı ve sıklıđı ile yakından iliřkili olduđunu bildirmişlerdir. Zira yeřil alanların bakımında ve sürdürülebilmesinde vazgeçilmez unsurlardan birisi olan gübrelemenin, azot dioksit (NO_2) gibi sera gazlarının üretimine de katkı sağladıđı akıldan çıkarılmamalıdır. Arařtırmacılar, Kaliforniya'da yaptıkları çalıřmada, yeřil alana yılda iki kez gübre uygulandıđı zaman metrekaare başına yıllık 108 g karbon tutulduđunu, buna karřılık gübreleme miktarının yılda 15 kereye çıkarılması halinde ise aynı alandan yıllık 258 gram karbonun atmosfere salındıđını tespit etmişlerdir. Aynı çalıřmada, atletizm alanlarının güvenli spor yapılabilmesi için sürekli ve çok fazla bakıma maruz kalmasından dolayı, karbon tutumuna herhangi bir katkısının olmadıđı saptanmıştır. Bilindiđi üzere, bu tür alanlarda ne kadar sık toprak iřleme yapılırsa, topraktan atmosfere salınan karbon oranı da o ölçüde yüksek olmaktadır.

Rekreasyon ve Fiziksel Aktivitenin Artırılması-Obezitenin Azaltılması: Yeřil alanlar, yüksek oranlarda kullanılan parklar, oyun alanları ve spor sahaları gibi, çok çeřitli rekreasyonel ve sportif aktiviteler için oldukça uygun alanlardır.

Son yıllarda özellikle ABD, Japonya ve Avrupa'da yapılan çalıřmalar, yeřil alanların aktif yařam olarak tanımlanan yüksek oranlı fiziksel aktivitenin artıřına, obezite riskinin azaltılmasına, kalp rahatsızlıđından ve buna bađlı olarak ortaya çıkan ölüm oranlarının düşmesine ve yařam süresinin uzamasına önemli oranda katkı sağladıđı bildirilmektedir.

İngiltere’de 40 milyondan fazla insan ile son yıllarda yapılan bir arařtırmada, gelir dzeyi yksek olan insanlar ile daha dřk gelire sahip insanlar arasındaki sađlık bakımından grlen farklılıkların, yksek yeřil alanlara sahip blge-lerde yařayan insanlarda, birbirine olduka yakın olduđunu gstermiřtir. Bunun da, muhtemelen daha fazla fiziksel aktivite ve daha dřk oranda stresli bir yařamdan ileri geldiđi tahmin edilmektedir (Hartig 2008; Mitchell ve Popham 2008).

im alanlar rekreasyon ve sportif aktiviteler iin dřk maliyetli, en uygun ve en gvenli alanlardır. Futbol, golf, tenis, im kayađı, beyzbol, atlı sporlar, bowling, im hokeyi, rugby, voleybol, okuluk, dođa yryř ve badminton gibi birok aık alan sporu im rtleri zerinde yapılmaktadır.

Diđer bitki rtlerinin aksine bu alanları oluřturan bitkiler toprak yzeyine olduka yakın bir geliřim gstermektedir. Bu da, yeřil alanda yetiřen bitkilerin olduka dipten biilmelerine, dolayısıyla birok rekreasyonel aktivite iin en uygun oyun alanı oluřturmasına imkn tanımaktadır (8). Bu alanlar zerinde yeterli miktarda im rts bulunmayan veya dođrudan toprak zeminler ile kıyaslandığı zaman, sporcu yaralanmalarını azaltma ynnde bir etkiye de sahiptir. Zira bu tr sporlarda zemin ile dođrudan temas sz konusudur ve im rtleri adeta bir yastık etkisi gstererek yaralanmaların řiddetini azaltmaktadır. 12 farklı futbol okulunda yapılan bir alıřmada, im alanların sporcu yaralanmalarını %21 oranında azalttığı bildirilmiřtir (Harper ve ark. 1984; Beart ve Green 1994). Ayrıca bu alanlarda bulunan im bitkileri futbol, rugby ve Amerikan futbolu gibi im rtleri zerinde sık ve yođun bir baskı nedeniyle ortaya ıkan yıpranmaya olduka dayanıklıdır.

Bell ve ark. (2008) tarafından, Hindistan’da 3 ile 16 yař aralıđındaki ocuklar ve genler zerinde yapılan bir arařtırmada, evlerinin yakınlarında spor sahası, park ve bahe gibi rekreasyon alanları bulunmayanların bulunanlara gre daha yksek vcut kitle indeksine (VKİ) sahip olduklarını tespit etmiřler, bunu da evlerinin yakınında bu tr yerler bulunanların daha fazla fiziksel aktivite yapmalarına ve bu alanlarda daha fazla zaman geirmelerinden kaynaklandığını bildirmişlerdir.

Hollanda’da yapılan bir arařtırmada da, kaliteli ve yksek miktarda yeřil alanın bulunduđu dođal alanlarda yařayan insanların, bu imkna sahip olmayan insanlara kıyasla sađlık bakımından daha iyi durumda oldukları belirlenmiřtir. Bu olumlu etkinin ise daha ok, ileri yařtaki insanlar, ev hanımları ve ekonomik anlamda dřk gelire sahip insanlar zerinde yođunlařtığı gzlenmiřtir (10). Kentsel alanlarda yapılan bařka bir arařtırmada ise, yksek yeřil alanlara sahip

bölgede yařayan insanların bu imkâna sahip olamayanlara kıyasla 3 kat daha fazla fiziksel aktivite yaptıkları ve fazla kilo veya obezite oranı bakımından ise %40 daha az oldukları saptanmıştır. Japonya'da yaş, cinsiyet, medeni durum, sosyal ve ekonomik statü gözetilmeksizin yaşlılar ile 5 yıl boyunca yapılan bir başka çalışmada ise, cadde kenarlarında bol miktarda yeşil alan ve yürüyüş parkurları bulunan yerlerde yařayan insanların daha mutlu ve uzun ömürlü oldukları belirlenmiştir ((10); Heinze 2011).

Sağlık ve Azaltılmış Stres: Çim alanlar yüksek binaların ve metal akşamların kati ve soğuk görünümünün yumuşamasında, göze hitap ederek insan yaşamını ferahlatmada önemli rol oynarlar. Son yıllarda yapılan arařtırmalar, yeşil alanlarda zaman geçirmenin, hatta birkaç dakika gibi kısa bir süreyle yeşil alana bakmanın bile stresi azalttığını göstermektedir. Hatta insanın hissettiği ağrı üzerinde de olumlu bir etkiye sahip olduğu izlenmiştir. Bu durum sadece ruhsal bozukluklar nedeniyle hastanede bulunan hastalarda değil, aynı zamanda hayatını normal koşullarda sürdüren insanlar için de geçerlidir.

Bu çalışmalar doğanın insan üzerinde olumlu yönde bir etki yaptığını bildiren yorumları destekler niteliktedir (9). Bu tür yerlerde zaman geçirmenin veya yeşil alanlara bakmanın, öncelikle hastalarda olumsuz ruhsal durumu durdurmasının yanı sıra, zaman içinde de ruhsal ve fizyolojik yönde iyileşmeye katkıları olduğu bilinmektedir. Zaman içinde memnuniyet belirten duyguların düzeyi artarken, korku ve sinirlilik gibi durumlar azalmaktadır. Laboratuvar ve klinik çalışmaları göstermiştir ki, strese neden olan kan basıncı ve kalp ritminin artışı gibi fizyolojik değişimler yeşil alanla temas kuran kişilerde hızla normal seyrine dönmektedir (9). Birçok çalışmada sadece 5 dakika veya daha az bir süre içinde çim örtülerinin stresi azalttığı saptanmıştır (Ulrich 2002). Yine, doğa manzaralı bir odada yatan hastaların, betonarme yapılara bakarak yatan hastalara göre ruhsal bakımdan daha çabuk iyileştikleri izlenmiştir (Anonim 2012c).

Buna karşılık, çok sayıda arařtırmada, inşaatlar, apartmanlar, otoparklar, okullar, taş binalar gibi yeşil alandan yoksun bir manzaraya bakan insanlarda stresin tetiklendiği ve zaman içinde ruhsal rahatsızlıklara yakalanma riskinin yüksek olabileceği belirtilmiştir. Dolayısıyla içerisinde çim alanların bulunduğu peyzaj düzenlemelerinin insanlar üzerinde olumlu etkiye sahip olduğu görülmektedir. Sağlıklı ve iyi bakımlı bir yeşil alan estetik olarak bulunduğu ortama güzellik katmasının yanı sıra, aynı zamanda insanlara da diğer alanlardan uzaklaşp bu tür yerlerde zaman geçirmeleri için davetiye çıkarır.

Diğerleri: Yeşil alanlar özellikle kent içi ve kent dışı boş ve çıplak arazilerin yeşil bir örtü ile kaplanmasında, bu alanların hoş bir görünüme kavuşmasında ve

dolayısıyla çevrenin kalitesinin artırılmasında büyük bir öneme sahiptirler. Ayrıca birçok bitkinin yetiştirilmesine uygun olmayan, olumsuz arazi koşullarına sahip yerlerde, uygun türler seçilerek bu alanların bakım ve ıslahına da katkı sağlamaktadır. Bununla birlikte iyi tesis edilmiş ve bakım koşulları iyi olan bir çim alanın yaşanılan mekânın görsel çekiciliğine de katkı sağladığı bir gerçektir. Son yıllarda peyzaj düzenlemesi iyi olan yaşam alanlarına talep gittikçe artmaktadır. Bu tür bir yerin yeşil alandan yoksun bir yere göre, evin değerini ortalama %15-20 oranında artırdığı tahmin edilmektedir.

Çim örtüleri, orman içi alanlar ile ağaç, çalı ve yarı çalı formunda türlerin uygun olarak bulunduğu park, bahçe ve piknik alanları gibi yerlerde tesis edilerek ortaya çıkması muhtemel bir yangının hızını azaltmada yani yayılma etkisini yavaşlatmada önemli rol oynarlar. Birbirine çok yakın binalar arasında da kullanılarak çim örtülerinin bu özelliğinden faydalanmak mümkündür.

Ayrıca Avrupa Birliği ülkeleri başta olmak üzere birçok gelişmiş ülke, özellikle yoğun araç trafiğinin neden olduğu gürültünün önlenmesi için, başta yasal düzenlemeler olmak üzere bazı arayışlar içine girmişler ve uygulamaya koymuşlardır. Cadde kenarlarına yapılan gürültü perdeleri ile eğlence mekânlarında müziğin belli bir seviyenin altında olması zorunluluğu bu önlemlerden bazılarıdır. Çim örtülerinin ortama yayılan sesi bünyesinde tutarak ortam gürültüsünü azaltma gibi bir özelliği de vardır. Bu anlamda çevresel gürültüyü, çıplak bir zemine kıyasla %20-30 arasında azaltıcı yönde bir etki yaptığı tahmin edilmektedir.

Doğal ve yapay göletler, akarsular, ırmaklar gibi sulak alanların etrafında oluşturulan veya doğal olarak bulunan çim alanlar aynı zamanda yaban hayatına da ev sahipliği yapmakta, bu hayvanlar için özgür yaşam alanları oluşturmaktadır. Ayrıca otobanlarda belli aralıklarla düzenlenen dinlenme tesisleri ve acil durumlar için oluşturulan alanlarda kullanılarak özellikle araç kullanan insanlar üzerinde rahatlatıcı bir etki yaratmaktadır. Bununla birlikte çim örtüleri görsel olarak güzelliği ve çekiciliği ile rekreatif faaliyetlere olan ilgiyi artırmakta, dolayısıyla insanların yaşam kalitesinin yükselmesine katkı sağlamaktadır.

SONUÇ

Görüldüğü üzere çim alanlar sadece üzerinde rekreatif faaliyetler yapılan, park ve bahçelerde kullanılarak buldukları ortama görsel olarak zenginlik katan alanlar olmakla kalmayıp, aynı zamanda çevre ve insan sağlığı üzerinde de doğrudan ve dolaylı olarak birçok olumlu işleve sahiptir. Konunun öneminin

bařta ABD olmak üzere birok geliřmiř lkede yıllar ncesinde fark edildiđi ve yapılan alıřmaların olduka aık sonular verdiđi grlmektedir.

Bu anlamda lkemizde de farklı disiplinlerde alıřan arařtırmacılar tarafından benzer alıřmaların bir an nce yapılarak, zellikle yetkili birimlerin elde edilecek arařtırma sonuları dođrutusunda uzun vadeli plan ve program yapması, daha yařanabilir ortamlar oluřturma bakımından son derece byk nem arz etmektedir.

KAYNAKA

- Almeida, S.M., Farinha, M.M, Ventura, M.G., Pio, C.A. ve Freitas, M.C. (2006). Measuring Air Particulate Matter in Large Urban Areas for Health Effect Assessment, *Water, Air & Soil Pollution*, 179: 43-55.
- Beart, J.B. ve Green, R.L. (1994). The Role of Turfgrasses in Environmental Protection and Their Benefits to Humans, *Journal of Environmental Quality*, 23(3): 1-16.
- Bell, J.F., Wilson, J.S., and Liu, G.C. Neighborhood Greenness and 2-Year Changes in body Mass Index of Children and Youth, *Amer. J. Prevent. Med.*, 35: 547-553.
- Brooks, R.D. (2008). Cardiovascular Effects of Air Pollution, *Clinical Science*, 115: 175-87.
- Denhez, F. (2007). *Un Risque Majeur Pour La Planete (Kresel Isınma Atlası)*. eviri: zgr Aladađ, İstanbul: NTV Yayınları.
- Gill, S., Handley, J.F., Ennos, R. ve Pauleit, S. (2007) . Adapting Cities For Climate Change: The Role Of Green İnfrastructure, *Built Environment*, 33 (1): 97-115.
- Harper, J.C., Morehouse, C.A., Waddington, D.V. ve Buckley, W.E. (1984). Turf Management, Athletic-Field Conditions, and Injuries in High School Football. Pennsylvania, *Agric. Exp. Stn. Prog. Rep.*,384.
- Hartig, T. (2008). Green Space, Psychological Restoration, and Health İnequality, *Lancet*, 372: 1614-1615.
- Heinze, J. (2011). *Benefits of Green Space-Recent Research*. Chantilly: Environmental Health Research Foundation.
- Hoffman, H. ve Dozier, M. (2000). Use of Grass Buffer Strips in Reducing Nonpoint Source Herbicide Runoff on the Texas Blackland Prairie. Texas Agricultural Experiment Station and Texas Agricultural Extension Service. Texas A&M University System.
- Kuřvuran, A. (2011). im Bitkilerinin nemi, Uygulanan Farklı Ekim ve Dikim Yntemleri: *ankırı Arařtırmaları Dergisi*, 6 (7): 183-191.
- Karakkk, S.K. ve Grbz B. (2007). *Rekreasyon ve Kent(li)leřme*. Ankara: Gazi Kitabevi.
- Mitchell, R. ve Popham, F. (2008) Effect of Exposure to Natural Environment on Health İnequalities: An Observational Population Study, *Lancet*, 372: 1655-1660.
- Qian, Y. ve Follett, R.F. (2002). Assessing Soil Carbon Sequestration in Turfgrass Systems Using long-Term Soil Testing Data, *Agronomy Journal*, 94: 930-935.
- Qian, Y., Follett, R. F. Ve Kimble J.M. (2010). Soil Organic Carbon Input from Urban Turfgrasses, *Soil Sci. Soc. Am. J.*, 74: 366-371.
- Throssell, C., Lyman, G., Johnson, M. ve Stacey, G. (2009). Golf Course Environmental Profile Measures Water Use, Source, Cost, Quality, and Management and Conservation Strategies. *Applied Turfgrass Science*. doi: 10.1094/ATS-2009-0129-01-RS.

Townsend-Small, A. ve Czimczik, C.I. (2010). Carbon Sequestration and Greenhouse Gas Emissions in Urban Turf. *Geophys. Res.Lett.*, 37: L02707, doi:10.1029/2009GL041676.

İNTERNET KAYNAKÇASI

- (1)Anonim (2005). United States Department of Energy. U.S. Energy Information Administration. 2005 Residential energy Consumption Survey—Detailed Tables Erişim: www.eia.doe.gov/emeu/recs/recs2005/c&e/detailed_tables2005c&e.html (05.11.2011)
- (2)Anonim (2012a). Department of Agriculture. State of Michigan. Grass Facts. Erişim: www.michigan.gov/mda/0,%201607,7-125-1570_2476_2481-9345--,00.html (23.12.2011)
- (3)Anonim (2012b). University of Minnesota. Sustainable Urban landscape Information Series. Environmental Benefits of a Health, Sustainable Lawn Erişim: www.sustland.umn.edu/maint/benefits.htm (07.11.2011)
- (4)Anonim (2012c). U.S. Environmental Protection Agency, Particulate Matter: Health and Environment Erişim: www.epa.gov/pm/health.html (21.01.2012)
- (5)Bremer, D. (2007). Turfnews. Carbon Sequestration in Turfgrass: an Eco-friendly Benefit of Your Lawn. Erişim: www.ksuturf.com/bremer/p7bpassets/Turf%20C%20seq%202007.pdf (28.12.2011)
- (6)Hochmuth, G., Neill, Sartain, Unruh, J.B., Martinez, Trenholm and Cisar, J. (2011). Urban Water Quality and Fertilizer Ordinances: Avoiding Unintended Consequences: A Review of the Scientific Literature. Erişim: www.edis.ifas.ufl.edu/ss496 (05.12.2011)
- (7)Solecki, W., Patrick, L., Grady, K., Cox, J., and Ervin, K. (2008). Urban Forests in Our Midst: Environmental Benefits of Open Spaces in City Backyards. Erişim: www.landmarkwest.org/ (05.01.2012)
- (8)Streich, A., Rodie, S. ve Gausson, R. (2003). Turf in the Landscape. University of Nebraska – Lincoln Extension, Institute of Agriculture and Natural Resources. Erişim: www.digitalcommons.unl.edu/extensionhist/1720/ (14.12.2011)
- (9)Ulrich, Quan, X. ve Zimring, C. (2010). The Role of the Physical Environment in the Hospital of the 21st Century: A Once-in-a-Lifetime Opportunity. Report prepared for TriPoint Hospital Center. Erişim: www.cleveland.com/healthfit/index.ssf/2010/09/blueprint_for_healing_--_hospi.html (05.01.2012)
- (10)Wolf, K.L. (2010). Active Living - A Literature Review. In: Green Cities: Good Health. College of the Environment, University of Washington. Erişim: www.depts.washington.edu/hhwb/Thm_ActiveLiving.html (11.12.2011)
- (11)Whiting, D., R. Tolan, B. Mecham, and Bauer, M. (2005). Water-wise gardening: Creating Practical Turf Areas. Colorado State University Cooperative Extension. Erişim: www.cmg.colostate.edu/gardennotes/411.pdf (10.01.2012)

Yařam Kalitesi ve Rekreatif Faaliyetler: Narlidere Dinleme ve Bakım Evi Örneđi

Deniz KÜÇÜKUSTA

The Hong Kong Polytechnic University,
School of Hotel and Tourism Management
E-posta: hmddeniz@polyu.edu.hk

Nilgün AVCI

Ege Üniversitesi,
Çeşme Turizm ve Otelcilik Yüksekokulu
E-posta nilgun.avci@ege.edu.tr

Selen TÜRK

Ege Üniversitesi,
Çeşme Turizm ve Otelcilik Yüksekokulu
E-posta selen.t@hotmail.com

ÖZ

Çalışmanın amacı, huzur evlerindeki rekreasyon faaliyetleri ile yaşlıların yaşam kaliteleri arasındaki ilişkiyi analiz etmektir. Bu çalışma için Narlıdere Dinleme ve Bakım Evi sakinlerinden tesadüfî örnekleme ile seçilen kişilerden yapılandırılmış anket tekniđi ile veriler toplanmıştır. Yaşam kalitesi, fiziksel sağlık, psikolojik sağlık ve çevre sağlığı olmak üzere üç boyut altında toplanmıştır. Rekreasyon faaliyetleri, plastik sanatları sahne sanatları, sosyal faaliyetler, spor faaliyetleri, sivil toplum faaliyetleri, hobi bahçesi faaliyetleri olarak sınıflanmıştır. Çalışmanın berileri analiz edildiğinde, yaşam kalitesi ile rekreasyon faaliyetleri arasında pozitif yönde anlamlı ilişki olduđu görülmüştür.

Anahtar sözcükler: Rekreasyon, Yaşam Kalitesi, Huzurevi

GİRİŞ

Sağlık ve sosyal hizmetlerin bir amacı da yaşlı bireylerin yaşam kalitesini desteklemektir. Yaşam kalitesi kavramı son yıllarda ortaya çıkmış ve özellikle yabancı yazında yer bulmuş bir kavramdır. Yaşam kalitesi, dünyada yaşlı nüfusun artış göstermesi ve sağlık hizmetlerinin gelişmesi nedeniyle yaşlılarda yaşam beklentisini yükseltmiştir. Dünyada artan yaşlı nüfusun yaşam kalitesini korumak, beklentileri doğrultusunda çevre düzenlemeleri ve sosyalleşmelerini sağ-

lamak adına pek çok çalışma yapılmaktadır. Yaşamda aktif olarak yer alan yaşlı bireyler turizm alanında da bir pazar oluşturmakta, onların istek ve ihtiyaçlarını karşılamaya yönelik faaliyet ve düzenlemelerin yer aldığı oteller inşa edilmektedir. Yaşlı bakım evleri de daha fazla aktiviteye yer veren işletme ve kurumlar olarak hizmet vermektedirler.

Yaşam kalitesi sağlık kavramına bakış açısını da değiştirmiştir. Dünya-da yaşam kalitesi kavramı 'wellness', 'wellbeing' gibi kişinin sadece fiziksel sağlığını değil, aynı zamanda ruhsal sağlığını da kapsayan ve korumaya yönelik sağlık aktiviteleri içeren bir kavram olarak karşımıza çıkmaktadır. İnsanlar yaşlandıkça, hayatlarında biyolojik, psikolojik ve sosyal değişiklikler olmaktadır. Bu değişikliklerin bireyin yaşam kalitesindeki etkileri depresif belirtiler, fiziksel fonksiyonlar, sağlık doyumu, başa çıkma yetisi, kişilik, sosyal destek gibi faktörlere bağlı olarak bireyden bireye değişiklik göstermektedir. Kültürler arasındaki fark da yaşlıların beklentiler açısından farklılıklara yol açacaktır. Bu nedenle, yaşam kalitesinin hangi unsur ve faaliyetler tarafından etkilendiğini ortaya çıkartmak, ülkemizde yer alan ve bu hizmeti sağlayan kurum kuruluşlar açısından da faydalı olacaktır.

Yaşam kalitesi olgusu araştırmalarda artarak yer almaktadır, buna rağmen, yaşlı bireylerdeki yaşam kalitesi boyutları üzerine tartışmalar hala devam etmektedir (Bowling et al. 2003; Haywood vd. 2004; Halvorsrud vd. 2010). Ülkemizde yaşlı yaşam kalitesi ile ilgili çalışmalar yeni ilgi görmeye başlamıştır. Bu nedenle hangi faktörlerin bu kuşağın yaşam kalitesinde etkili olduğunun belirlenmesi hem ilgili yazında hem de uygulamaya yönelik olarak faydalar sağlayacaktır. Bu nedenle, bu çalışmanın amacı yaşlı bireylerin yaşam kalitelerini incelemek, uygulanan rekreatif faaliyetlerin yaşlılar tarafından ne şekilde algılandığını belirlemek ve rekreatif faaliyetlerin yaşam kalitesi ile ilişkisini analiz etmektir.

LİTERATÜR TARAMASI

Yaşlı Bakım Evleri ve Rekreatif Faaliyetler

Günümüzde, gerek gelişmiş ülkelerin, gerekse gelişmekte olan ülkelerin sağlık politikaları, yaşlıların bağımsız biçimde yaşamalarına ve topluma entegre olmalarına öncelik vermektedir (Eser 2010). Nüfus ve Vatandaşlık İşleri Genel Müdürlüğü verilerine göre, Türkiye nüfusu günden güne yaşlanmaktadır. Günümüzde nüfusun %10 u 60 yaş ve üzeridir. Bu oran yıldan yıla artış göstermektedir (http://www.nvi.gov.tr/Hizmetler/Istatistikler,Nufus_Statistikleri_Spot.html). Yaşlı nüfu-

sun artması dinlenme ve bakım evlerinin önemini de artırmaktadır. Bu kurumlardaki yaşam kalitesinin artırılması kritik araştırma konusu haline gelmiştir.

Yaşlı bakım evleri (huzurevleri), Türkiye'de, 60 yaş ve üzerindeki muhtaç yaşlıları korumak, bakmak, sosyal, psikolojik ve fiziksel gereksinimlerini karşılamak, sürekli bakıma ve rehabilitasyona gereksinim duyanlara bakım ve rehabilitasyon hizmeti vermekle görevli ve yükümlüdürler ve Özürlü ve Yaşlı Hizmetleri Genel Müdürlüğü'ne bağlıdırlar (<http://www.huzurevi.org>). 101 adedi genel müdürlüğe, 186 adedi diğer olmak üzere Türkiye'de toplam 287 adet huzurevi bulunmaktadır (<http://www.ozurluveyasli.gov.tr/tr/html/192/Diger+Huzurevleri>).

Boş zaman aktivitelerinin toplum sağlığı ve esenliğine katkıda bulunduğu herkes tarafından kabul edilmektedir. Rekreasyon, bireylerin boş zamanlarında, dinleme, eğlenme amacıyla gönüllü olarak yaptıkları faaliyetlerden oluşmaktadır (Rossman ve Schlatter 2003). Rekreasyon faaliyetleri bireylerin yaşlarına göre farklılık göstermektedir. Yaşlılar için boş zaman aktiviteleri ve faydaları aşağıdaki gibi sınıflanmaktadır (Kraus 1997,115);

- Düzenli fiziksel aktiviteler: kardiyovasküler fitness; felç olasılığını azaltan; dayanıklılığı, esnekliği ve günlük rutin işleri yapabilecek fonksiyonel kapasiteyi artırıcı; biyolojik yaşın olumsuz etkilerini azaltıcı hareketler.
- Bazı yaşlı bireyler aktif spor yaparken, büyük çoğunluğu az fiziksel çaba gerektiren, golf, bowling, balık avı, bahçecilik ve yürüme gibi aktiviteleri yaparken, fiziksel iyilik için aerobik, havuz egzersizleri de yapabilmektedir.
- Organize edilmiş rekreasyon programları: sosyal uyum, arkadaşlık, grup katılımı organizasyonları, uzun zamandır çalışmayan, eşini kaybetmiş, sosyal izolasyon yaşayan yaşlılar için oldukça önemlidir
- Akıl sağlığı yönünden: rekreatif faaliyetler yaşlıların stres ve tansiyonunu hafifletmekte, sıkıntıyı gidermekte, başarı hissi yaratmaktadır. Boş zaman doyumunun yaşlı bireylerin yaşam doyumunda önemli bir faktördür.
- Kraus (1997,114) rekreasyonun yaşlı bireylere psikolojik faydalarını aşağıdaki gibi sıralanmaktadır;
- Kendini ifade, yeteneklerin yaratıcı kullanımı
- Diğerleriyle arkadaşlık etmek

- Yaşamını organize edebilme gücü
- Bilinen hoşlanılan aktivitelerde güvenlik, güvenli çevre
- Yeni meraklar bularak bireyin kayıplarının tazmini
- Entelektüel ve kültürel teşvik
- Yalnızlık, bireyin zamanını faydalı yönde harcama yeteneğini de içermektedir

Yaşlılar için birçok faydası olan rekreatif faaliyetlerin sayı ve nitelik olarak artırılması, yaşlı bireylerin katılımı için ortam oluşturulması uygulayıcılar için önemli bir görev haline gelmiştir. Huzurevleri kurumsal yapılar olduğundan, bu kurumlarda rekreatif faaliyetlerin çeşitlendirilmesi ve niteliklerinin artırılması gerekmektedir.

Yaşam Kalitesi

Sağlıklı yaşam eğilimi yaşam kalitesi araştırma çalışmalarına yönlendirmektedir (Kane vd. 2003). Yaşam kalitesi, bireyin iyi hissetmesi, hayatından tatmin yada tatminsizliği, mutluluğu yada mutsuzluğu olarak tanımlanmaktadır (Dalkey ve Rouke 1973; Dolnicar vd., 2011). Bazı yazarlar da yaşam kalitesini, bireysel yaşamdan hoşnut olmakla ilişkilendirmektedir (örn, Dolnicar, vd., 2011). Yaşam kalitesi bireyin gereksinimleri, hedefleri ve isteklerinin karşılanmasının subjektif değerlendirilmesi olarak da tanımlanmaktadır. Dünya Sağlık Örgütü Yaşam Kalitesi Değerlendirme Grubu, yaşam kalitesini bireysel açıdan, hedefleri, beklentileri, standartları ve endişeleriyle ilişkili, bireyin yaşadığı kültür ve değerler sistemindeki yeri, olarak tanımlamışlardır (WHOQOL Group, 1993). Fiziksel sağlık, psikolojik durum, bağımsızlık derecesi, sosyal ilişkiler, kişisel inançlar, çevresel faktörler gibi karmaşık birçok faktörden etkilenmektedir. Bu geniş kapsamlı tanım, fiziksel, psikolojik, fizyolojik ve sosyal boyutları içermektedir.

İnsan hayatına kalite getiren unsurlar objektif ve subjektif olarak ikiye ayrılmaktadır. Objektif kriterler arasında kişinin sağlık durumu, ekonomik durumu, barınma koşulları, ikamet yeri ve aile durumu gibi kriterler yer almaktadır. Kişinin subjektif kriterlerine bakıldığında ise kişinin değişimi ve dışsal koşulların da varlığı görülebilir, aynı zamanda kişinin hisleri, duyguları ve hayata bakışı da subjektif sağlık kavramı içinde yer almaktadır (Işık ve Meriç 2010).

Boş zaman ve rekreasyon yaşam kalitesinde önemli alanlardır (Dolnicar, Yanamandram ve Cliff 2012). Boş zaman yaşam kalitesinin yalnızca bir yönü olmasına rağmen, çalışmalar göstermiştir ki, pasif ve aktif boş zaman formlarının

yařam kalitesinde önemli katkıları olduđu görülmüřtür. (örn, Beaumont ve Kenealy, 2004; Gabriel ve Bowling, 2004). Boř zaman aktiviteleri zihinsel, düřünsel, manevi yada fiziksel bakıř açısını etkileyebilmekte böylece yařam doyumunu yaklařımını temsil etmektedir (Dolnicar, Yanamandram ve Cliff 2012).

ARAřTIRMA YÖNTEMİ

Arařtırma Deseni

Çalıřma kantitatif yaklařım benimsenmiřtir. Alan arařtırması yöntemi kullanılmıřtır. Alan arařtırmasında anket tekniđi kullanılmıřtır. Anketin yapılandırılması ařamasında ön arařtırma yapılmıřtır. Öncelikle yazından elde edilen bilgiler deđerlendirilmiř ve liste oluřturulmuřtur. Daha sonra, oluřturulan ifade ve faaliyetler listeleri, üç akademisyen ve iki profesyonel yönetici tarafından olmak üzere beř uzman tarafından deđerlendirilmiř ve gerekli düzeltmeler ve ilaveler yapılmıřtır. Böylelikle içerik geçerliliđi sađlanmıřtır. Verilerin toplanması için öncelikle kurumdan gerekli izinler alınmıřtır. Çalıřmada öncelikle geçerlik ve güvenilirlik analizleri yapılmıř, ardından hipotez testlerine yer verilmiřtir. Arařtırmada elde edilen veriler SPSS 16.0 (Statistical Program for Social Sciencies) programı ile analiz edilmiřtir. Ölçeđin faktör yapı geçerliliđi faktör analizi yapılarak gerçekleştirilmiřtir. Daha sonra verilerin güvenilirliđi Cronbach's Alpha ile test edilmiřtir. Fark analizleri için ANOVA ve T-testi kullanılmıřtır. Ayrıca deđişkenler arasındaki iliřki korelasyon ve regresyon analizleri kullanılarak sınanmıřtır.

Veri Toplama Aracı

Anket üç bölümden oluřmaktadır. İlk bölümde, yařlıların yařam kalitesinin ölçümünde, Dünya Sađlık Örgütü'nün hazırladıđı yařlı yařam kalitesi ölçeđi kısa sürümünden adapte edilerek yararlanılmıřtır (http://www.who.int/substance_abuse/research_tools/en/english_whoqol.pdf).

Veri toplama aracı olarak, WHOQOL ölçeđinin sečilme nedeni, dünyada ve Türkiye'de birçok arařtırmada kullanılmıř ve geçerli güvenilir sonuçlar elde edilmiř olmasıdır (Fidaner vd., 1999; Eser vd., 2005; Lülecı, Hey ve Subasi 2008). Ölçekte bulunan 24 ifade, beřli tutum ölçeđi ile ("Hiç memnun deđilim" ile "Tamamen memnunum") ölçülmüřtür. Anketin ikinci bölümünde huzurevi sakinlerine sunulan rekreatif faaliyetlere katılma sıklıkları ölçülmeye çalıřılmıřtır ("Hiç" ile "Her zaman"). Anketin üçüncü bölümünde ise demografik sorulara yer verilmiřtir.

Ülkelerarası dil farklılıklarından ve kültürel farklılıklardan dolayı algı farklılıkları oluşabileceğinden, ifadeleri güçlendirmek ve daha anlaşılır duruma getirmek gerekmektedir. Anketlerin İngilizceden Türkçeye tercümesi geri çeviri (back translation) tekniği (Brislin 1970) uygulanarak yapılmıştır. Geçerliliği ve güvenilirliği önceden kanıtlanmış olan ölçek, ülkemiz bireyleri açısından nasıl algılandığını görmek için Narlıdere Dinleme ve Bakım Evi sakinlerinden elde edilen 30 anketle pilot test uygulanmıştır. Pilot çalışmadan elde edilen iç tutarlılık değerleri kabul edilebilir sınırlar içinde olmuştur.

Örnekleme

Araştırmanın evrenini, Narlıdere Dinleme ve Bakım Evi sakinleri oluşturmaktadır. Narlıdere Dinleme ve Bakım Evinin alan olarak seçilmesinin nedeni; Türkiye'deki en büyük tesis olmasıdır. Yaşlı bireylerin yaşam kalitesi ve rekreasyon ilişkisini belirlemek için, yaşlı bireylerin bir arada yaşadıkları yer olması nedeniyle örnek olarak seçilmiştir.

Veri toplamada, basit tesadüfi örnekleme yöntemi kullanılmıştır (Sekaran ve Bougie 2010: 270). Veriler huzurevi sakinlerinden bir hafta içinde yüz-yüze toplanmıştır. Yaşlı bireylerden veri toplamak oldukça zaman alıcı ve güç bir çalışma olmuştur. Sağlıklı ve istekli yaşlı bireylerden toplanan veri sayısı 233'dür.

Narlıdere Dinleme ve Bakım Evi

Uygulamadan önce Narlıdere Dinleme ve Bakım Evi yönetimi ile görüşülmüş, çalışma için gerekli izinler alınmıştır. Tesis, Emekli Sandığı'na bağlı, 60 yaş üzeri yaşlılara hizmet vermektedir. Kurum Dinç Yaşlı ve Geriatrik Bakım bölümlerinden oluşmaktadır. Dinç yaşlı, kendi bakım ve ihtiyaçlarını yardımsız karşılayabilen kişi iken, Geriatrik bakım ise kendi bakım ve ihtiyaçları konusunda yardım alan kişilerdir.

Yönetimden alınan bilgilere göre, tesisin kapasitesi 1100 kişidir. Çalışma yapıldığı dönemde ortalama olarak 970 civarında kişi yaşamaktadır. Sakinlerin bir yıl içerisinde üç ayı geçmemek kaydıyla tesis dışında yatılı olarak kalabilmektedirler.

Tesise giriş şartları şunlardır:

- 60 yaşını doldurmak
- Emekli Sandığı'na bağlı olmak
- Günlük yaşam aktivitelerini bağımsız olarak sürdürebilir durumda olmak,

- Ruh saęlıęı kendisini ve bařkalarına zarar vermeyecek düzeyde yerinde olmak,
- Alkol ve uyuřturucu madde baęımlısı olmamak,
- Yüz kızartıcı suçlardan hükümlü olmamak,
- Bulařıcı bir hastalıęı bulunmamak,
- İleri düzeyde görme ve iřitme kaybı bulunmamak.

Ancak geriatrik bakım merkezi için bakım ve ihtiyacını karřılama konusunda desteęe ihtiyacı olan kiřiler bařvurabilmektedir. Özellikle Alzheimer tipi demas hastaları, fiziksel kısıtlılıkları bulunanlar, özel bakımını karřılamasına engel teřkil edecek kronik rahatsızlıkları (biliřsel bozuklukları vb) olanlar bařvurabilmektedir.

Kiřinin ödedięi aylık barınma ve bakım ücreti içerisinde, üç öğün beslenmesinin saęlanması, saęlık hizmetleri ve sosyal hizmetlerden faydalanması, rutin temizlik hizmetleri, demirbařların temizlięi, 24 saat sıcak su, iklimlendirme ve güvenlik hizmetleri dâhildir.

Kafeterya, terzi, bay-bayan kuaför, çamařırhane, telefon santrali, sakinlerin misafirleri için konaklama hizmeti, kuru temizleme, internet hizmetleri ise uygun ücretlerde sunulmaktadır .

Her gün çeřitli günlük aktiviteler bulunmaktadır. Halk Eęitim'den gelen hocalar tarafından kurslar verilmektedir. Resim, heykel, ahřap boyama, seramik, bilgisayar, tiyatro gibi kurslar tesiste verilmektedir. Sakinlerin oluřturduęu müzik korosu bulunmaktadır. Sergi salonları pastaneleri, kütüphaneleri, hobi bahçeleri, seraları, otoparkları bulunmaktadır. Tesiste hayvan beslemek yasaktır. Tesisin yüzme havuzu bulunmaktadır. Hem fizik tedavide fizyoterapist tarafından kullanılmakta, hem de sakinler isteklerine göre kullanabilmektedir.

Tesisteki odaların %80'i deniz manzaralıdır. İç kısma bakan yerde yeřil alan park tarzında bir manzara vardır. Geriatrik bölümde odalar daha geniřtir.

Her bölümün kendine ait sosyal servis bölümü, sosyal hizmet uzmanı, psikologlar bulunmaktadır. Bu personel hastaların adaptasyonlarına, sakinlerin ve sakin ailelerine birbirlerinden uzaklařmalarından sonra tesise alıřma sürecine, oda arkadařı yada bloklarıyla ilgili sorunlarda yardımcı olmaktadırlar.

Saęlık hizmetleri olarak, günlük mesai saatinde doktorlar bulunmaktadır. Ortopedi, dahiliye, fizik tedavi, diř hekimi uzmanı, fizyoterapist, röntgen birimi bulunmaktadır. Ayrıca kan ve idrar tahlillerde yapılmaktadır. Her katta hemřire ve hasta bakıcı bulunmaktadır.

Her saat hemşireler odaları kontrol etmekte, uzman doktorlar mesai saatlerinde tesiste bulunmaktadır. Mesai saatleri dışında icapçı doktor bulunmakta, kapıda ambulans hazır şekilde beklemektedir.

BULGULAR

Demografik Dağılım

Çalışmaya katılan yaşlı bireylerin profili Tablo 1’de verilmiştir. Tablo 1 incelendiğinde, çalışmaya katılanların %2,6 gibi küçük bir oranı 60-64 yaş arasındadır. Diğer yaş grupları dengeli dağılmıştır. Tesise talebin 65 yaş üzerinde daha fazla olduğu görülmektedir. Çalışmaya katılanların % 57’si kadın, %42,9’u ise erkeklerden oluşmaktadır.

Katılımcıların eğitim düzeyi incelendiğinde, %47 si lise, %15,5’i lisans ve %12 lisansüstü eğitim almışlardır. Genel olarak eğitim düzeyinin yüksek olduğu görülmektedir. Katılımcıların, %22,7’si evli, %10 bekar iken %67 gibi yüksek oranda partnerini kaybeden kişilerdir. Huzurevi emekli sandığına ait olduğu için, devlet memurları ve eşleri yararlanmaktadır. Meslek dağılımı incelendiğinde ağırlıklı olarak devlet memuru, öğretmenlerden oluşmaktadır. Eşler de yararlanabildiği için kendilerini ev hanımı olarak nitelendirenler katılımcıların %21,5’idir.

Tablo 1. Katılımcıların demografik özellikleri tablosu

	Sayı (N)	Yüzde (%)		Sayı (N)	Yüzde (%)
Yaş			Cinsiyet		
60-64	6	2,6	Kadın	133	57,1
65-69	33	14,2	Erkek	100	42,9
70-74	48	20,6	Total	233	100,0
75-79	46	19,7	<i>Meslek</i>		
80-84	58	24,9	Avukat	4	1,7
85 ve üstü	42	18,0	Doktor	9	3,9
Total	233	100,0	Öğretim Üyesi	3	1,3
<i>Eğitim</i>			Mühendis	10	4,3
İlköğretim	52	22,3	Öğretmen	35	15,0
Lise	110	47,2	Hakim	3	1,3

Önlisans	4	1,7	Hemřire	8	3,4
Lisans	36	15,5	Malimüşavir	4	1,7
Lisansüstü	28	12,0	Memur	69	29,6
Total	230	98,7	Evhanımı	50	21,5
<i>Medeni Durum</i>			Subay	4	1,7
Evli	53	22,7	Astsubay	12	5,2
Bekar	24	10,3	Polis	6	2,6
Dul	156	67,0	Terzi	8	3,4
Total	233	100,0	Diđer	8	3,4
			Total	233	100,0

Güvenirlik ve Geçerlik

Arařtırmada kullanılan Yařam Kalitesi ölçeđinin (WHOQOL) güvenilirlik katsayısı (Cronbach's Alpha) ,800 bulunmuřtur. Bu deđer, sosyal bilimler arařtırmaları için kabul edilen alfa deđerı olan ,80 düzeyinde gerçekteřtiđinden, arařtırmada kullanılan ölçeđin oldukça güvenilir olduđu söylenebilir (Nunnally, 1967: 248).

Çalıřmanın içerik geçerliđi, yazından elde edilen bilgiler kullanılarak ve anket yapılandırma sırasında beř uzman tarafından incelenerek sađlanmuřtur. Çalıřmada ölçeklerin yapı geçerliliđi açıklayıcı faktör analizleri (AFA) ile gerçekteřtirilmiřtir. Daha anlamlı ve yorumlanabilir bir çözüm elde etmek için, düşük yüklü ya da aynı anda birden fazla faktöre yük veren ifadelerin silinmesi gerekmiřtir (Hair vd., 2006). Ařađıda faktör analizleri sonuçları yer almaktadır.

Veri setinin faktör analizi için uygunluđunun deđerlendirilmesinde Barlett's Testi (Barlett's Test of Sphericity) ve Kaiser-Meyer-Olkin (KMO) Örneklem Yeterliliđi Ölçütü kullanılmaktadır. Yařam kalitesi ölçeđinde yapılan faktör analizi sonucunda Bartlett's Testi sonucu 763,137 ve p anlamlılık deđerı 0,000 olarak gerçekteřmiřtir ki bu deđer deđiřkenler arasında yüksek korelasyon deđerleri olduđunu ifade etmektedir. Kaiser-Meyer-Olkin (KMO) örneklem deđerı 0,829'dür. Bu deđer ise faktör analizi uygulamak için yeterli düzeyde gerçekteřmiřtir (Kalaycı 2008).

Faktör yapısını belirlemek ve anlamlı yorumlanabilir faktörler elde etmek amacı ile temel bileşenler analizi ve varimaks rotasyonu teknikleri kullanılmış, özdeğer istatistiği 1'den büyük olan ve faktör yükü 0,30'un üzerinde olan veriler dikkate alınmıştır. Verilere ilişkin faktör analizi sonuçları Tablo 2'de sunulmuştur.

Faktör analizi tablosu incelendiğinde, verilerin üç boyutta toplandığı görülmektedir. Birinci faktör, "Psikolojik Sağlık" olarak adlandırılmıştır. Psikolojik Sağlıkın özdeğeri 32,826 ve toplam varyansın %21,733'ünü açıklamaktadır. Psikolojik Sağlığa katılımcılar ortalama değer olarak 4,386 vermişlerdir. Bir başka deyişle, Psikolojik Sağlık ile ilgili ifadelerde "oldukça-tamamen memnumun" seçenekleri arasında işaretleyerek Psikolojik Sağlıklarından çok memnun olduklarını ifade etmişlerdir. >

Tablo 2. Yaşlı yaşam kalitesine yönelik faktör analizi tablosu

	Faktör Yükü	Özdeğer	Ortalama	Açıklanan varyans %	F	α	p
<i>Psikolojik Sağlık</i>		32,826	4,386	21,733	22,048	,776	,000
Hayatınızdan ne kadar hoşnutsunuz?	,767						
Kendinizden ne kadar memnunsunuz?	,726						
Günlük yaşamınızda kendinizi ne kadar güvende hissediyorsunuz?	,703						
Hayatınızı ne kadar anlamlı buluyorsunuz?	,584						
Fiziksel görünümünüzden hoşnut musunuz?	,568						
<i>Fiziksel Sağlık</i>		10,884	3,843	19,030	40,417	,677	,000
Günlük yaşamınızı sürdürürken ilaç tedavisine ne kadar ihtiyaç duyuyorsunuz?	,670						
Günlük yaşamınız için yeterli enerjiniz var mı?	,658						
Ağrıların günlük yaşamınızı etkiliyor mu?	,638						
Uykunuzdan memnun musunuz?	,559						

Günlük yaşam aktivitelerinizi yapabilmek kapasitenizden hoşnut musunuz?	,512						
<i>Çevresel Koşullar</i>		10,035	4,368	12,981	27,546	,563	,000
Sağlık hizmetlerine erişiminizden ne kadar memnunsunuz?	,798						
Ulaşım hizmetlerinden memnunsunuz?	,709						
Yaşadığınız yerin koşullarından ne kadar memnunsunuz?	,634						

Kaiser-Meyer-Olkin Örnekleme Ölçümü =,829; Bartlett's Test of Sphericity =763,137; Toplam farkın (Varyans) açıklama oranı: 53,745

Faktör analizi sonucunda elde edilen ikinci faktör, "Fiziksel Sağlık" olarak adlandırılmıştır. İkinci faktörün özdeğeri, 10,884'tür ve toplam varyansın %19,030'unu açıklamaktadır. Katılımcılar bu faktöre ortalama olarak 3,843 vermişlerdir. Bir başka deyişle, "Oldukça memnun" seçeneğini işaretleyerek Fiziksel Sağlıklarından oldukça memnun olduklarını ifade etmişlerdir.

Üçüncü faktör ise "Çevre" olarak adlandırılmıştır. Üçüncü faktörün özdeğeri, 10,035'dir ve toplam varyansın %12,981'ini açıklamaktadır. Bu faktöre katılımcılar, ortalama değer olarak 4,368 vermişlerdir. Başka bir deyişle de, "Oldukça memnun" olarak tutum bildirmişlerdir.

Fark Analizleri

Katılımcıların yas, eğitim düzeyleri ve cinsiyetlerine göre yaşlı yaşam kalitesi boyutları algıları, tek yönlü varyans analizi ANOVA (One Way Analysis of Variance) testi kullanılarak sınanmıştır.

Tablo 3'te yer alan fark analizleri sonuçlarına göre, Sig (p) yani istatistiksel anlamlılık düzeyi 0,05 den küçük ya da eşit olan değişkenler, eğitim düzeylerine göre farklılık göstermektedir. Eğitim düzeyine göre istatistiksel olarak anlamlı düzeyde farklılık gösteren değişkenler; Psikolojik sağlık (F =2,509 ve p =0 ,043) ve Fiziksel sağlık (F = 3,035ve p = 0,018) değişkenleridir. Tablo 3 incelendiğinde, hem psikolojik sağlığından hem de fiziksel sağlığından en çok memnun olan kişilerin lisansüstü eğitim sahibi olan bireyler olduğu görülmektedir.

Yaşa göre istatistiksel olarak anlamlı düzeyde farklılık gösteren değişken Fiziksel sağlık (F = 7,199 ve p =0 ,000) değişkenidir. Fiziksel sağlığından en yüksek düzeyde memnun olan yaş grubu 60-64 yaş arasıdır. Genel olarak değerlendirildi-

rildiğinde, yaş arttıkça memnuniyet düzeyi azalmaktadır. Buna rağmen genel olarak tüm yaşlar fiziksel sağlıklarından memnundur.

Tablo 3. Yaş, eğitim düzeyi ve cinsiyete göre yaşam kalitesi boyutları fark analizleri tablosu

	<i>Psikolojik Sağlık</i>	<i>Fiziksel Sağlık</i>	<i>Çevresel Koşullar</i>
Yaş			
60-64	*	4,70	*
65-69	*	4,28	*
70-74	*	4,24	*
75-79	*	4,20	*
80-84	*	3,74	*
85 ve üstü	*	3,68	*
F-test	*	7,199	*
Sig. level	*	0,000	*
Eğitim Düzeyi			
ilköğretim	4,16	3,76	*
lise	4,42	4,02	*
önlisans	4,25	4,12	*
lisans	4,34	3,97	*
lisanüstü	4,60	4,35	*
F-test	2,509	3,035	*
Sig. level	0,043	0,018	*
Cinsiyet			
Kadın	4,32	*	*
Erkek	4,43	*	*
F-test	4,447	*	*
Sig. level	0,036	*	*

(*) F-test anlamlı değildir. $p > 0.05$

T testinden elde edilen sonuçlara göre Sig (p) yani istatistiksel anlamlılık düzeyi 0,05'ten küçük ya da eşit olan değişkenler, cinsiyete göre farklılık göstermektedir. Cinsiyete göre istatistiksel olarak anlamlı düzeyde farklılık gösteren değişken Psikolojik sağlık (F = 4,447 ve p = 0,036) değişkenidir. Psikolojik sağlığı-

ğından erkeklerin daha yüksek düzeyde memnun olduđu görölmektedir. Tablo 4'de alıřmaya katılan bireylerin rekreatif faaliyetlere katılım sıklıkları yer almaktadır. Tesiste gerekleřen rekreatif faaliyetler; plastik sanatlar, sosyal faaliyetler, sahne sanatları, spor faaliyetleri, sivil toplum kuruluşları, el işi ve hobi bahesi faaliyetleri olarak sınıflandırılmıştır.

Tablo 4. Rekreatif faaliyet grupları ve katılım sıklıkları

<i>Rekreatif Faaliyet Grupları</i>	<i>Katılım Sıklığı</i>
Plastik sanatlar	1,13
Heykel kursuna katılmak	
Seramik kursuna katılmak	
Kendi sergisini açmak	
Resim kursuna katılmak	
Ahşap boyama kursuna katılmak	
Sosyal faaliyetler	2,52
Sinemaya gitmek	
Tiyatroya gitmek	
Geziye katılmak	
aylara katılmak	
Sahne sanatları	1,31
Müzik kursuna katılmak	
Koroya katılmak	
Tiyatro kursuna katılmak	
Spor faaliyetleri	2,27
Spor yapmak	
Yürüyüş yapmak	
Yüzme havuzunu kullanmak	
Sivil toplum faaliyetleri	1,33
Sivil toplum örgütlerinin faaliyetlerine katılmak	
Sivil toplum örgütüne üye olmak	
Hobi bahesi sahibi olmak	1,44
(1): Hi, (5): Her zaman	

Tablo 4 incelendiğinde, tesis sakinlerinin rekreatif faaliyetlere katılımlarının düşük olduđu görölmektedir. Katılımcılar en ok sosyal faaliyetlere katılmakta, daha sonraki sırada sportif faaliyetlere katıldıkları görölmektedir.

Tablo 5’de katılımcıların yaş, medeni durum ve cinsiyete göre faaliyetlere katılım sıklıkları, tek yönlü varyans analizi ANOVA (One Way Analysis of Variance) ve T-testi kullanılarak sınanmıştır.

Tablo 5’de F değerleri ve anlamlılık düzeyleri yer almaktadır. Yaşa göre istatistiksel olarak anlamlı düzeyde farklılık gösteren değişkenler Sosyal faaliyetler ($F = 2,859$ ve $p = 0,016$) ve Spor faaliyetleri ($F = 3,476$ ve $p = 0,005$) değişkenleridir. Sosyal faaliyetlere en çok (zaman zaman) 70-74 yaş arası sakinlerin en az da 80-84 yaş arasındaki sakinlerin katıldığı görülmektedir. Medeni duruma göre istatistiksel olarak anlamlı düzeyde farklılık gösteren değişken Sahne sanatları ($F = 6,630$ ve $p = 0,002$) değişkenidir. Sahne sanatlarına en çok (hiç-bazen) evli sakinlerin en az da bekar sakinlerin katıldığı görülmektedir.

Tablo 5. Yaş, medeni durum ve cinsiyete göre faaliyetlere katılma sıklığı fark analizleri tablosu

	Plastik Sanatlar	Sosyal Faaliyetler	Spor Faaliyetleri	Sahne Sanatları	Spor Faaliyetleri	Sivil Toplum Faaliyetleri	Hobi Bahçesi
Yaş							
60-64	*	2,66	1,72	*	*	*	*
65-69	*	2,70	2,72	*	*	*	*
70-74	*	2,82	2,40	*	*	*	*
75-79	*	2,71	2,50	*	*	*	*
80-84	*	2,31	1,98	*	*	*	*
85 ve üstü	*	2,12	2,00	*	*	*	*
F-test	*	2,859	3,476	*	*	*	*
Sig. level	*	0,016	0,005	*	*	*	*
Medeni Durum							
Evli	*	*	*	1,62	*	*	*
Bekar	*	*	*	1,06	*	*	*
Dul	*	*	*	1,24	*	*	*
F-test	*	*	*	6,630	*	*	*
Sig. level	*	*	*	0,002	*	*	*
Cinsiyet							

Kadın	1,16	*	*	*	*	*	*
Erkek	1,09	*	*	*	*	*	*
F-test	5,781	*	*	*	*	*	*
Sig. level	0,017	*	*	*	*	*	*

T testinden elde edilen sonuçlara göre Sig (p) yani istatistiksel anlamlılık düzeyi 0,05'ten küçük yada eşit olan değişkenler, cinsiyete göre farklılık göstermektedir. Cinsiyete göre istatistiksel olarak anlamlı düzeyde farklılık gösteren değişken plastik sanatlar (F = 5,781ve p = 0,017) değişkenidir.

Yaşlı yaşam kalitesi boyutları ile rekreasyon faaliyetleri arasındaki ilişkiyi görmek için korelasyon analizi yapılmıştır.

Tablo 6. Yaşam kalitesi boyutları ve rekreatif faaliyetler korelasyon tablosu

Rekreatif Faaliyet Grupları		Fiziksel Sağlık	Psikolojik Sağlık	Çevresel Koşullar
Plastik sanatlar	Pearson	,171**	,097	,027
	Sig. (2-tailed)	,009	,140	,687
	Sayı	233	233	233
Sosyal faaliyetler	Pearson	,240**	,351**	,078
	Sig. (2-tailed)	,000	,000	,235
	Sayı	233	233	233
Sahne sanatları	Pearson	,047	,038	,002
	Sig. (2-tailed)	,472	,559	,978
	Sayı	233	233	233
Spor	Pearson	,157*	,208**	,014
	Sig. (2-tailed)	,017	,001	,836
	Sayı	233	233	233
Sivil toplum çalışmaları	Pearson	,067	,035	-,043
	Sig. (2-tailed)	,307	,596	,514
	Sayı	233	233	233
Hobi bahçesi	Pearson	,183**	,250**	,096
	Sig. (2-tailed)	,005	,000	,145
	Sayı	233	233	233

(**). Korelasyon 0.01 düzeyinde anlamlıdır.

(*). Korelasyonun 0.05 düzeyinde anlamlıdır.

Tablo 6'da korelasyon analizi sonuçları yer almaktadır. Tablo incelendiğinde, plastik sanatlar faaliyetlerine katılım sıklığı ile fiziksel sağlık boyutu arasında pozitif yönde ve anlamlı ilişki olduğu ($r = ,171$, $p = 0,009$) olduğu görülmektedir. Sosyal faaliyetlere katılım sıklığı ile fiziksel sağlık boyutu arasında pozitif yön-

de ve anlamlı ilişki olduğu ($r=,240$, $p=0,000$), Psikolojik sağlık boyutu ile pozitif yönde ve anlamlı ilişki olduğu ($r=,351$, $p=0,000$) görülmektedir. Spor faaliyetlerine katılım sıklığı ile fiziksel sağlık boyutu arasında pozitif yönde ve anlamlı ilişki olduğu ($r=,157$, $p=0,017$) ve psikolojik sağlık boyutu arasında pozitif yönde ve anlamlı ilişki olduğu ($r=,208$, $p=0,001$) görülmektedir. Hobi bahçesi faaliyetlerine katılım sıklığı ile fiziksel sağlık boyutu arasında pozitif yönde ve anlamlı ilişki olduğu ($r=,183$, $p=0,005$) ve psikolojik sağlık boyutu arasında pozitif yönde ve anlamlı ilişki olduğu ($r=,250$, $p=0,000$) görülmektedir.

TARTIŞMA VE SONUÇ

Bu çalışmanın amacı, yaşam kalitesi ile rekreasyon arasındaki ilişkiyi belirlemektir. Nüfus içinde gittikçe artmakta olan yaşlı bireylerin yaşam kalitesinin iyileştirilmesi çalışmanın hedefleri arasındadır. Yaşlı bireylerin daha iyi bir yaşam sürmesi hem devletin hem de sivil toplum kuruluşlarının amaçları arasında yer almaktadır. Bu çalışma ile yaşlıların yaşam kalitesinde etkili olabileceğini düşündüğümüz rekreasyonun faaliyetleri ile ilişkisi belirlenmeye çalışılmıştır.

Çalışmanın amacını gerçekleştirebilmek için, yönetiminin ifadesiyle alanında Dünyada 2.en büyük tesis olan Narlıdere Dinlenme ve Bakımevinde yaşamını sürdüren bireylerden gerekli veriler toplanmıştır.

Toplanan veriler analiz edildiğinde, yaşlı yaşam kalitesinin üç boyut altında toplandığı görülmüştür. Boyutlardan birincisi, psikolojik sağlık, ikincisi fiziksel sağlık üçüncüsü de çevre sağlığı boyutlarıdır. Katılımcıların ifadelerine verdikleri cevaplar incelendiğinde psikolojik sağlıklarından ve çevre sağlığından oldukça tamamen memnunum arasında, fiziksel sağlıklarından ise, oldukça memnuna yakın bir düzeyde memnun olduğu görülmüştür. Genel olarak çalışmaya katılan katılımcıların yaşam kalitelerinin oldukça yüksek olduğu belirlenmiştir. Bu sonuç yurtdışı çalışmalardan daha yüksektir (Kane 2003). Veriler yüz-yüze toplandığından huzurevi sakinleri yapılandırılmış anketteki ifadeler dışında da duygularını iletme şansı bulmuşlardır. Katılımcılardan pek çoğu, "biz ölmeden cennete geldik" diyerek tesisten memnuniyetlerini dile getirmişlerdir. Fiziksel sağlıkla ilgili ifadelerle görüş bildirirken yaşımıza göre çok iyiyiz demişlerdir.

Yaşam kalitesi boyutlarının demografik değişkenlere göre fark gösterip göstermediğini görmek için, Anova ve T testleri uygulanmıştır. Fiziksel sağlık boyutunda yaşa göre istatistiki olarak anlamlı fark olduğu görülmüştür. Yaş arttıkça fiziksel sağlıktan memnuniyetin azaldığı görülmüştür. Bu durum, doğaya da uygun bir durumdur ve daha önceki çalışmaları (Halvorsrud vd. 2010) da desteklemektedir. Yaş arttıkça fiziksel sağlığın azaldığı bilinen bir gerçektir.

Huzurevindeki rekreasyon faaliyetleri, plastik sanatlar, sahne sanatları, sosyal faaliyetler, spor faaliyetleri, sivil toplum faaliyetleri, hobi bahçesi faaliyetleri olarak sınıflanmıştır. Huzurevi sakinlerinin rekreasyon faaliyetlerine katılım sıklıklarını oldukça düşük olduđu gözlenmiştir. Sinemaya, tiyatroya gitmek, geziye, çaylara katılmak gibi faaliyetlerden oluşan sosyal faaliyetlere katılım en çok katılan rekreasyon faaliyetleri olmuştur. İkinci sırada, spor yapmak, yürüyüş yapmak ve yüzme havuzunu kullanmak faaliyetlerini içeren rekreasyon faaliyetleri olduđu görülmüştür. En az katılan faaliyetler ise, heykel, seramik, resim, ahşap boyama kurslarından oluşan plastik sanatlar faaliyetleri olduđu görülmüştür. Bu bulgulardan hareketle, bina dışında ve toplumla iç içe girebileceđi faaliyetleri daha fazla tercih ettikleri söylenebilir.

Yaşam kalitesi ile rekreasyon ilişkisini belirlemek için korelasyon analizi yapılmıştır. Korelasyon analizi sonuçlarına göre, plastik sanatlar ile fiziksel sağlık boyutu arasında pozitif yönde anlamlı bir ilişki tespit edilmiştir. Spor faaliyetleri ile hem fiziksel hem de psikolojik sağlık arasında pozitif yönde anlamlı ilişki bulunmuştur. Bu sonuç daha önceki çalışmalar la aynı yönde (Guedes vd. 2011; Hanlon, Motris ve Nabbs 2010) çıkmıştır. Hobi bahçesi faaliyetleri ile de hem fiziksel hem de psikolojik sağlık arasında pozitif yönde anlamlı ilişki olduđu görülmüştür. Sosyal faaliyetler ile yaşam kalitesinin fiziksel sağlık ve psikolojik sağlık boyutları arasında pozitif yönde anlamlı bir ilişki olduđu belirlenmiştir.

Elde edilen bulgular yaşlı yaşam kalitesi ile rekreasyon arasında pozitif yönde anlamlı ilişkinin varlığını ortaya koyan çalışmaları (Vanner vd. 2008; Bedini vd. 2011) desteklemiştir. Bu iki deđişken arasındaki ilişki düşük çıkmıştır. Rekreasyon faaliyetlerine katılımın düşük olması ilişkinin gücünü düşürdüđu düşünülebilir.

Daha önce yapılan çalışmalarda rekreatif faaliyetler olarak yalnızca fiziksel faaliyetler ele alınmış ve yaşam kalitesi ile ilişkisine bakılmıştır. Bu çalışma ile rekreatif faaliyetler sınıflandırılmış ve spor dışındaki rekreatif faaliyetlerin yaşam kalitesi ile ilişkisi incelenmiştir. Böylece yazına spor faaliyetleri dışındaki rekreatif faaliyetlerle de yaşam kalitesinin pozitif yönde ilişkisi olduđu katkısı sağlanmıştır.

Çalışmanın bulgularından hareketle, huzurevlerinde rekreasyon faaliyetlerinin artırılmasını, toplumla bütünleşebileceđi rekreasyon türlerinin çoğaltılması ve faaliyetlere katılımın desteklenmesi önerilebilir.

Çalışmanın en önemli kısıtı, uygulamanın tek bir tesiste gerçekleşmiş olmasıdır. Daha sonraki çalışmalarda Türkiye genelindeki tüm tesislerde uygulanması

önerilmektedir. Daha sonraki çalışmalarda bazı rekreasyon çalışmaları ele alınarak katılımcıların yaşam kaliteleri ile faaliyetlere katılmayan bireylerin yaşam kalitelerinin karşılaştırması yapılmalıdır.

KAYNAKÇA

- Beaumont, J. G., & Kenealy, P. M. (2004). Quality of Life Perceptions and Social Comparisons in Healthy Old Age, *Aging and Society*, 24, 755-769.
- Bedini, A.L.vd.. (2011).Mediation Anaiysis of Leisure, Perceived Stress, and Quality of Life in Informal Caregivers, *Journal of Leisure Research*, 43 (2): 153-175.
- Brislin, R. W. (1970). Back-Translation for Cross-Cultural Research, *Journal of Cross-Cultural Psychology*, 1: 185-216.
- Dalkey N, Rouke D. (1973). The Delphi Procedure and Rating Quality of Life Factors. EPA, The Quality of Life Concept, II-209-II-221. Washington, DC: *Environmental Protection Agency*.
- Dolnicar, S., Lazarevski, K. & Yanamandram, V. (2011). Quality of Life and Tourism: A Conceptual Framework and Novel Segmentation Base. *Journal of Business Research*.
- Dolnicar, S., Yanamandram, V & Cliff, K. (2012). The Contribution of Vacations oo Quality of Life, *Annals of Tourism Research*, 39 (1): 59-83.
- Eser, E., Eser, S., Ozyurt, B.C., Fidaner, C. (2005). Perception of Quality of Life by a Sample of Turkish Older Adults: WHOQOL-OLD Project Turkish Focus Group Results, *Turk. J. Geriatr*, 8: 169-183.
- Eser ve diğ. (2010). Yaşlılar İçin Dünya Sağlık Örgütü Yaşam Kalitesi Modülü WHOQOL-OLD: Türkiye Alan Çalışması Türkçe Sürüm Geçerlilik ve Güvenilirlik Sonuçları, *Türk Psikiyatri Dergisi*, 21(1): 37-48.
- Fidaner, H., Elbi, H., Fidaner, C., Eser, S.Y., Eser, E., (1999). Yaşam Kalitesinin Ölçülmesi, WHOQOL-100 ve WHOQOL-BREF. 3P, *Psikiyatri Psikoloji Psikofarmakoloji Dergisi*, 7, 23-40.
- Fraga et al. (2011). Aerobic Resistance, Functional Autonomy and Quality of Life (Qol) of Elderly Women Impacted by a Recreation and Walking Program, *Archives of Gerontology and Geriatrics*, 52: 40-43.
- Gabriel, Z., & Bowling, A. (2004). Quality of Life From The Perspectives of Older People, *Aging and Society*, 24: 675-691.
- Guedes, D.P. vd. (2011). Quality of Life and Physical Activity in a Sample of Brazilian Older Adults, *Journal of Aging and Health*, XX(X) 1-15.
- Hair, J.F. vd.. (2006). *Multivariate Data Analysis*. New Jersey: Prentice Hall.
- Halvorsrud,L. vd. (2010). Quality Of Life in Older Norwegian Adults Living at Home: A Cross-Sectional Survey, *Journal of Research in Nursing*, 17(1): 12-29.
- Hanlon, C., Morris, T. & Nabbs, S. (2010). Establishing a Successful Physical Activity Program to Recruit and Retain Women, *Sport Management Review*, 13 (2010): 269-282.
- Işık, A & Meriç, M. (2010).Hayatın Kalitesi (Quality Of Life) Kavramının Felsefik Temelleri; Aristo, Bentham ve Nordenfelt, *Ege Akademik Bakış / Ege Academic Review*, 10 (1): 421-434.
- Kalaycı, Ş. (Ed) (2008). *SPSS Uygulamalı Çok Değişkenli İstatistik Teknikleri*. 3. Baskı, Ankara: Asil Yayın Dağıtım Ltd. Şti.

- Kane et al. (2003). Quality of Live Measures for Nursing Home Residents. *The Journals of Gerontology*. Mar. 58A, 3.
- Kraus, R. (1997). *Recreation Programing*. ABD: Allyn&Bacon.
- Lashley, C. (2003). *Organization Behaviour for Leisure Services*, İngiltere: Butterworth Heinmenn.
- Luleci, E., Hey, W & Subasi, F. (2008). Assessing Selected Quality of Life Factors of Nursing Home Residents in Turkey. *Archives of Gerontology and Geriatrics* 46: 57–66.
- Nunnally, J. C. (1967), *Psychometric Theory*. 1.Baskı, New York: McGraw Hill.
- Rossmann, Robert.J. (2003). *Recreation Programming* (Dördüncü Baskı). ABD: Sagamore Publishing.
- Sekaran, U. ve Bougie, R. (2010). *Research Methods for Business*. 5. Baskı. John Wiley and Sons, Ltd.Uk.
- The World Health Organization Quality of Life (WHOQOL) –Bref
http://www.who.int/substance_abuse/research_tools/en/english_whoqol.pdf
- Vanner, E.A. vd. (2008). Pilot Study Exploring Quality of Life and Barriers to Leisure-Time Physical Activity in Persons with Moderate to Severe Multiple Sclerosis. *Disability and Health Journal* 1: 58-65.
- WHOQOL Group, (1993). Study Protocol for the World Health Organization Project to Develop a Quality of Life Assessment Instrument (WHOQOL), *Journal of Quality of Life Research*, 2: 153-159.

İNTERNET KAYNAKÇASI

- http://www.nvi.gov.tr/Hizmetler/Istatistikler,Nufus_Statistikleri_Spot.html
- <http://www.huzurevi.org>
- <http://www.ozurluveyasli.gov.tr/tr/html/192/Diger+Huzurevleri>

Türkiye’de Rekreasyon Kavramının Akademik Bir İnceleme Dalı Olarak Ortaya Çıkışı: Prof. Dr. Mustafa Sağcan’ın “Rekreasyon ve Turizm” Başlıklı Kitabı Üzerine Bir İnceleme

Taki Can METİN

T.C. Anadolu Üniversitesi,
Sosyal Bilimler Enstitüsü,

Turizm ve Otel İşletmeciliği Anabilim Dalı

E-posta: takicanmetin@anadolu.edu.tr

ÖZ

Bu çalışma, boş zaman ve rekreasyon kavramının evrensel boyutuyla incelenmesi ve bu alanın Türkiye’deki gelişimine katkı sağlayan bir eser olarak, Prof. Dr. Mustafa Sağcan’ın “Rekreasyon ve Turizm” başlıklı kitabının incelenmesini içermektedir. Çalışmanın genel amacı; geçte olsa son yıllarda Türkiye’de önemi anlaşılmaya başlanılan rekreasyon kavramını, “Rekreasyon ve Turizm” başlıklı kitabın oluşturduğu akademik katkı bakımından değerlendirmektir. Çalışmada ikincil verilerden toplanan bilgiler kullanılmıştır. Literatürde kitabın oluşturduğu katkıları ortaya çıkarmak için bibliyometrik araştırma yöntemi seçilmiştir.

Anahtar sözcükler: Boş Zaman, rekreasyon, turizm, Mustafa Sağcan

GİRİŞ

Rekreasyon kavramının önemi 20. yüzyılın ilk çeyreği itibariyle anlaşılmaya başlanmıştır. Bu önemin artmasıyla birlikte; rekreasyon ilk olarak Kuzey Amerika kıtasında akademik bir çalışma alanı haline gelmiştir. Ancak rekreasyonun akademik bir çalışma alanı haline gelmeden önceki dönemlerinin de bilinmesi gerekmektedir. Bu anlamda boş zaman kavramının gelişimine ilişkin paradigmalarının bilinmesi, kavramların netleştirilmesine katkı sağlayacaktır.

Türkiye’de ise akademik çalışmaların ve arařtırmaların azlığı dolayısıyla; rekreasyon kavramının incelenmesi ve belirli bir çerçeveye oturtulması ne yazık ki henüz mümkün olamamıştır. Bu nedenle öncü bir kaynak olan Prof. Dr. Mustafa Sağcan’ın eseri olan “Rekreasyon ve Turizm” kitabının rekreasyon kavramına getirdiği katkılar ve içeriği bakımından incelenmesi, bu çalışmanın başlıca amacını oluşturmaktadır.

BOŐ ZAMAN KAVRAMI

Endüstri Devrimi öncesinde insanlar daha çok tarım ile uğrařtıklarından, tarım faaliyetleri dıŐında arta kalan zamanları boş zaman faaliyetleri olarak görölmekteydi (Roberts, 2006). Bu dönemi, insanların yerleŐik yaŐama geçtiĐi zamana kadar taşımak mümkündür. 19. yüzyıldan bu yana ise, bir yandan sürekli deĐiŐen turizm olgusu bir yandan da sanayileŐme ve kentleŐme sonucu, deĐiŐen insan davranıŐları ve 20. yüzyılda gerçekteŐen demografik, politik, ekonomik, sosyal, teknolojik ve bilimsel geliŐmeler modern boş zaman denilen yeni bir kavramın çıkmasına yol ačmıŐtır. Bu kavram dinlenme, eĐence ve özgür kılma gibi iŐlevlerin gerçekteŐmesi için gerekli zamanın saĐlanmasına olanak saĐlamıŐtır (SaĐcan, 1986; Godbey, vd., 2005). Literatür incelendiĐinde Edginton (2006) deĐiŐen çalıŐma süreleri, toplumsal olgular, ailevi deĐerler ve tarihsel süreçler ile kiŐilerin algılarındaki boş zaman kavramının farklılaŐtıĐını belirtmiŐtir. Boş zaman kavramının deĐiŐimine iliŐkin görüŐ, Bryce (2001: 7-16) tarafından “Teknolojinin, bireylerin boş zaman deneyimlemeleri ve boş zamana eriŐimlerini deĐiŐime uğrattıĐı...” Őeklinde desteklenmiŐtir.

Boş zaman insanların, sınırlı yaŐam süresinin zorunlu davranıŐlar (iŐ, iŐle ilgili etkinlikler, yaŐamı sürdürmek için gerekli etkinlikler vb.) dıŐında kalan zaman dilimi olarak tanımlanmaktadır (Hazar, 2003). BaŐka ifade ile boş zaman, insanların zorunluluklara baĐlı olmadan, amaç Őart koŐmadan, kiŐinin eĐilim ve arzusu yönünde, kendi örf, adet ve geleneklere uygun tarzda baŐkaları ile birlikte veya yalnız baŐına meŐgüliyeti ve dinlenmesi için hak ettiĐi zamandır (Karaküçük, 2005). Neulindger’e (1974) göre boş zamanın ne olduĐunu anlamaya iliŐkin tek bir doĐru tanım yoktur. KiŐiler boş zamanı çalıŐma alanlarına göre öznele olarak deĐerlendirmektedir.

Boş zaman ve buna baĐlı olarak geliŐen boş zaman deĐerlendirmenin (rekreasyon) kuramsal ačıdan tartıŐılmaya baŐlanması 1800’lü yılların sonlarına rastlamaktadır. Klasik boş zaman kuramcıları içerisinde ilk kez sistematik bir biçimde boş zaman olgusunu deĐerlendiren yazar, “Veblen”dir. “Aylak Sınıfının Kuramı” adlı eserinde Veblen, kapitalist düzeni hedonist ve irrasyonel bir sistem olarak tanımlamaktadır. Veblen’e göre boş zaman, deĐiŐik toplumsal kesimlerin statü ve saygınlık kazanmak amacıyla israf boyutlarına varan gösteriŐçi ve kıskandırıcı tüketimler gerçekteŐtirdikleri alanlardır (Veblen, 1899).

Neulindger (1974:3), boş zaman iliŐkin modern yaklaŐımların öncü araŐtırmacısı olarak “Boş zaman nedir?” sorusunu ortaya atmakta ve “belki de en iyisi boş zamanı anlamaya yönelik tek bir doĐru yanıtın olmadıĐının farkına varmaktır. Zaten tanımlar insanların yarattıĐı Őeyler deĐil midir?” Őeklinde bir ce-

vap vermektedir. Bu ifadenin taşıdığı belirsizlikten de anlaşılacağı üzere farklı akademik disiplinlerce yapılan boş zaman araştırmalarında öznellik ön plana çıkmaktadır (Neulinder, 1974).

REKREASYON KAVRAMI

Literatürde rekreasyon tanımı, her çalışmada farklı yönleriyle işlenerek yapılmıştır. Tanımın kapsamının tam anlaşılabilmesi için genel bir tanım yapmak gerekirse; rekreasyon, kişilerin boş zaman dilimi içerisinde; para kazanma amacı taşımayan, fiziksel ve ruhsal gereksinimlerinin doyumuna yönelik, aynı zamanda eğlence, dinlenme ve kişilik geliştirici faaliyetlere güdülendiren ve doğrudan veya amatörce katılım ile gerçekleştirilen, kişilerin özgür olarak tercih ettikleri tüm etkinlikleri ifade etmektedir (Hazar 2003; İnce 2000; Karaküçük, 2007, 2005; Sağcan, 1986; Mclean, vd. 2005).

Kavramsal olarak; rekreasyon üç farklı düzeyde boş zamanın tanımlanmasıyla anlaşılabilir. Bu tanımlardan birincisi, yaşamsal ihtiyaçların yerine getirildiği zamanın dışında kalan ve artık zaman gibi kalan süreçleri ifade etmektedir. İkincisi, bilinçli olarak; kişiliğin zenginleşmesi ve zevk için kullanılan süre veya zamandır. Üçüncüsü, fiziksel, psikolojik sağlığı ve refahı ya da soysal bütünleşme, ortaklık kurma ve ortak anlayış gibi amaçlara sosyal olarak ulaşan işlevsel aktiviteleri kapsamaktadır (Rojek, 2005).

BOŞ ZAMAN VE REKREASYON İLİŞKİSİ

Yukarda sözü edilen boş zaman tanımları ışığında değişen boş zaman değerlendirme ya da başka bir ifade ile rekreasyon faaliyetlerinin bugünkü gelişimi Birinci Dünya Savaşı'ndan sonra ortaya çıkan ekonomik krize dayandırılmaktadır (Currel, 2005). ABD hükümeti kriz sonrasında insanlar üzerinde oluşan olumsuz etkileri silmek, insanlara iş sağlamak ve moral kazandırmak amacıyla rekreasyon tesisleri ve boş zaman değerlendirme hizmetleri oluşturmuştur. Ülke genelindeki bu faaliyetlerin sonucunda planlı bir şekilde boş zaman hizmetleri sunan işletmeler ortaya çıkmıştır (Currel, 2005). Bu noktadan sonra modern anlamda boş zaman ve rekreasyon ilişkisi yoğunlaşmaya başlamıştır. Zaten tanımlarından da anlaşılacağı üzere rekreasyon boş zamanın değerlendirme biçimi, boş zaman ise zaman diliminin bir bölümüdür. Ancak kişilerin iş yaşamı dışında kalan bölümün tamamı boş zaman özelliği göstermez.

De Grazia'ya göre hobi olarak yapılan alışveriş, boş zaman aktivitesidir ve bireye haz verir. Ancak alışveriş bir gereklilikten ortaya çıkıyor ise serbest zamanda yapılan bir iştir ve boş zaman olarak değer kazanmaz. Kitabında boş

zamanla ilgili olarak De Grazia (1964) řunu söylemektedir: “Serbest zaman alıřma zamanının zıttı olarak tanımlanmaktadır. Ancak boş zaman bu řekilde tanımlanamaz. Serbest zaman ve boş zaman iki farklı dünyada yařarlar. Herkes serbest zamana sahip olabilir ama herkes boş zamana sahip olamaz.” Grazia’ın tanımı teoride boş zamanı deęer ile tanımlayan ilk yaklařım olarak görülmektedir. Bu teoriye göre serbest zaman bireyin kendisi iin pozitif amalara eriřmekte kullanacağı rekreatif bir etkinlięe dnüşürse boş zaman nitelięi kazanmaktadır.

REKREASYONUN AKADEMİK BİR ALIřMA DALI OLARAK ORTAYA IKIřI VE GELIřİMİ

Bir akademik alan oluřturacak řekilde rekreasyon ve boş zaman bölümlerinin aılması ilk olarak ABD’de 1920’lerin ortalarına dayanmaktadır. Amerikan Ulusal Rekreasyon Kurumu, profesyonel rekreasyon, park ve boş zaman yöneticisi yetiřtirmek üzere bir eęitim programı geliřtirmiřtir. Büyük krizin bařladıęı 1930’lu yıllarda bu alanın önemi daha ok anlařılmaya bařlanmıřtır. Bu anlamda yüksek öęretimde rekreasyon birok disiplin iersinde müfredatta ders olarak verilmiřtir. Ancak rekreasyonun ierdięi alanın geniřlięi sebebiyle her disiplin kendisine yarar saęlayabilecek boyutu ile rekreasyonu müfredatlarına geirmişlerdir. Örneęin; Mclean, Hurd ve Rogers’a (2005) göre ticari bir olgu iersinde rekreasyon, saęlık alanında terapötik rekreasyon (therapeutic recreation), spor biliminde spor yönetimi (spor management), turizm alanında seyahat ve turizm programları iersinde işlenmiřtir.

1960’lı yılların sonralarından itibaren rekreasyon ve park programı adı altında iki yıllık eęitim verilmeye bařlanmıřtır. Rekreasyonun dört yıllık lisans düzeyinde eęitim olarak verilmesi ise eřitli alanlarda farklı programların kurulmasıyla mümkün hale gelebilmiřtir. Rekreasyon planlaması, rekreasyon ve park yönetimi, kaynak yönetimi, aık hava rekreasyonu, terapötik rekreasyon, spor yönetimi ve ticari rekreasyon bu programların bazılarıdır.

Rekreasyonun 1960’lı yıllarda iş fırsatları yaratan bir sektör haline gelmesi, akademik dünyada birok üniversite ve kolejin yeni programlar aması ve departman isimlerini deęiřtirmelerine neden olmuřtur. Nitekim rekreasyon ve boş zaman ismini taşıyan bir ok departman programlarını daha zengin hale getirebilmek için “turizm” kelimesini departman isimlerine eklemiřlerdir (Mclean, Hurd ve Rogers, 2005).

Rekreasyonun sınırlarının ok geniř alana yayılması sebebiyle birok otorite tarafından lisans eęitimi olarak kabul edilmesine karřın; rekreasyonun özel bir

alandaki disiplin olarak tanımı halen açık değildir. Ancak birçok otorite açık olarak bir disiplin alanı olarak tanımlanmasa da, özel alanlar içerisinde rekreasyon ve park yönetimi ya da terapötik rekreasyon vb. özel alanları temsil eden lisansüstü çalışmaların gerekliliği üzerinde durmaktadır (Mclean, Hurd ve Rogers, 2005).

80'li yıllardaki boş zaman ve rekreasyon tanımı ve kapsamı günümüze göre farklılıklar göstermektedir. 1980'lerden sonra tüm dünyayı etkisi altına alan küreselleşmenin, boş zamanın bireysel olarak değerlendirilmesi yerine kitlesel olarak değerlendirilmesine etkisi olduğu görülmektedir. Bryce (2001) çalışmasında teknolojinin boş zaman alışkanlıkları ve tercihlerini değiştirdiğine dikkat çekmektedir. Dolayısıyla teknolojinin gelişmesine paralel olarak gelişen küreselleşme, bireysel tercih ve alışkanlıkların daha kitlesel tercih ve alışkanlıklara yerini bırakmasını kaçınılmaz kılmaktadır. Ayrıca Bryce (2001) boş zaman değerlendirme çeşitlerinin de teknoloji ile birlikte arttığını göstermektedir. İnternet kullanımı, teknolojik araçlar ile değerlendirilen boş zaman ya da rekreatif etkinlikler gün geçtikçe daha da kendisini hissettirmektedir.

Günümüzde, boş zamanın ticarete yatkın doğası ve turizm aktiviteleriyle ilişkisinin iyice belirginleşmesi ile tüketim merkezleri rekreasyon etkinlikleri alanları olarak yaygınlaşmaya başlamıştır. Nitekim, Aytaç (2004) kapitalizm ile boş zaman ilişkisini değerlendiren eserinde kapitalizmin bir yandan üretim için kişileri yönlendirmesine, bir yandan da tüketimin artırılması için boş zaman değerlendirme alanlarının genişletilmesine imkan sağladığını ifade etmektedir.

Görüldüğü üzere 80'li yılların başlarında hızla gelişmeye başlayan teknoloji ve globalleşme, rekreatif etkinliklerin çeşitliliği ve bu etkinliklere katılım şekli konusunda bazı farklılıklar getirmiştir. Dolayısıyla rekreasyonun da kavram bakımından 80'li yıllar ile günümüze kadar gelen süreçte birtakım değişiklikler geçirdiği görülmektedir.

PROF. DR. MUSTAFA SAĞCAN'IN "REKREASYON VE TURİZM" BAŞLIKLİ KİTABI ÜZERİNE BİR İNCELEME

Prof. Dr. Mustafa Sağcan'ın turizm ve rekreasyon alanındaki eserlerinin yanı sıra ekonomi, pazarlama, finansman ve kentleşme konusunda vermiş olduğu eserleri bulunmaktadır. Sağcan'ın rekreasyon, turizm, pazarlama, kentleşme ve finansman ile ilgili literatüre yaptığı katkılar, örnek çalışmalar, doğrudan veya dolaylı olarak çalışmalarına katkısı olduğu araştırmacılar ve akademisyenler ile özellikle rekreasyon alanında öncü bir bilim adamı olduğu söylenebilir. Bu ne-

denle bu bölümde “Rekreasyon ve Turizm” başlıklı kitabın incelenmesinin yanı sıra Prof. Dr. Mustafa Saęcan’ın literatüre katkısı üzerinde durulacaktır.

İnceleme Yaklařımı

Çalıřmanın Amacı: Bu çalıřmanın birincil amacı “Rekreasyon ve Turizm” başlıklı kitabın literatüre olan katkısının gün yüzüne çıkarılması ve akademik anlamda Türkiye’deki turizm-rekreasyon çalıřmalarına özgün katkısının ortaya konulmasıdır. Bu anlamda çalıřmanın ikincil amacı, Türkiye’de tam olarak yerleşmemiş rekreasyon kavramının bu kitapla ve dięer literatürle bağlantılı olarak anlaşılmasına katkıda bulunmaktır. Son yıllarda Türkiye’de de rekreasyonun öneminin geç de olsa anlaşılmasıyla birlikte bu konuda nitelikli ve uzman personel açığı gündeme gelmiştir. Bu bağlamda çalıřmanın üçüncü amacı, bu açığı kapatmak için üniversitelerin beden eğitimi spor yüksekokulu ve turizm fakülteleri bünyesinde kurulan rekreasyon ve rekreasyon yönetimi bölümlerinde yapılan akademik çalıřmalara öncül bir kaynak niteliğindeki “Rekreasyon ve Turizm” kitabının tanıtılmasını sağlamaktır. Bu çalıřmanın son amacı ise, bibliyografik çalıřmaların turizm alanında da yaygınlaştırılmasını sağlamaktır. Bu tür çalıřmalar bazen yeni bir kavramın gelişimi ve özü konusunda veri sağlayabileceęi gibi bazen de arařtırmacılar tarafından bilinmeyen pek çok konudaki kaynağın gün yüzüne çıkmasını sağlamaktadır. Bu çalıřma ile Prof. Dr. Mustafa Saęcan’ın “Rekreasyon ve Turizm” başlıklı kitabından yola çıkarak, Türkiye’de rekreasyon kavramının akademik bir inceleme dalı olarak ortaya çıkışını ve dünyadaki rekreasyon kavramının gelişimi değerlendirilecektir.

Çalıřmanın Yaklařımı: Çalıřmanın kitap incelemesi kısmına kadar olan kuram kısmında makale ve kitap gibi ikincil veri kaynaklarından yararlanılmıştır. Kitap incelemesi kısmında ise, konuya ilişkin katkılarını belirlemek amacıyla; ulařılabilen kitaplar ve yıllıkların kendileri ve kaynakça kısımlarından elde edilen ikincil verilerden yararlanılmıştır. Prof. Dr. Mustafa Saęcan ve akademik çalıřmalarına yönelik veriler; Ulakbim veritabanı, konuyla ilgili ulařılabilen Türkçe kitaplar, Ebsco ve Google Akademik tarama motorları, Anadolu Üniversitesi Kütüphanesi’nde yer alan turizm ve İktisat konulu bibliyografyalar, Anatolia: Turizm Arařtırmaları Dergisi, Türkiye Makaleler Bibliyografyası gibi ikincil kaynaklardan elde edilmiştir.

Çalıřmada bibliyometrik yöntem kullanılmıştır. Al’a (2008) göre bibliyometrik arařtırmalar, herhangi bir konudaki en verimli arařtırmacıları belirleyebilmesi ve bunlar arasındaki etkileşimin boyutlarını gözler önüne serilebilmesi bakımından üstünlükler taşımaktadır. Benzer bir yaklařımla çeřitli konularda ülke-

ler arasında, kurumlar arasında ya da ekoller arasında karşılaştırmalar yapılmasına da olanak sağlayan bir yöntem olarak kabul edilmektedir (Al 2008).

Araştırma; inceleme konusu olan kitabın 1986 yılında yazılmış olması, yazarın 1994 yılında hayatını kaybetmesi, Türkiye’de 90’lı yıllar ve öncesindeki kaynaklara gerek internet üzerinden gerekse yayın anlamında ulaşmanın zorluğu ve olanaksızlığı nedeniyle sınırlılıklar taşımaktadır. Ayrıca süre, ulaşım ve maddi kısıtlar diğer sınırlılıkları oluşturmaktadır.

Çalışmanın Kapsamı: Bu çalışma Prof. Dr. Mustafa Sağcan’ın kısa bir akademik biyografisi, akademik çalışmaları ve literatüre olan katkılarını, “Rekreasyon ve Turizm” başlıklı kitabın kuramsal çerçeveye bağlı kalmak suretiyle Türkiye’de rekreasyon kavramına ve turizm eğitimine olan katkısı, kitabın içeriği, dili, kaynakçası ve kapsamının değerlendirilmesi ve kitaptaki anket çalışmasının incelenmesini kapsamaktadır.

Prof. Dr. Mustafa Sağcan’ın Özgeçmişi ve Akademik Çalışmaları

Prof. Dr. Mustafa Sağcan, 1967’de Ankara Üniversitesi Siyasal Bilgiler Fakültesi İdari Bölümü’nden mezun olmuştur. 1969’da Milli Eğitim Bakanlığı’nun açtığı yurtdışı doktora bursunu kazanarak Fransa’ya gitmiştir. 1973’de Fransa’da Montpellier Üniversitesi Hukuk ve İktisat Fakültesinde “Ekonomik Kalkınma ve Kentleşme İlişkileri” dalında yaptığı çalışmalarla Doktor olmuştur. 1974 yılında Ege Üniversitesi İktisadi ve Ticari Bilimler Fakültesi Turizm Bölümü’nde Dr. Asistan olarak göreve başlamıştır. 1977’de UNESCO’nun Kanada Hükümeti nezdinde tahsis ettiği Araştırma Bursunu kazanarak iki yıl süreyle Quebec’de Laval ve Trois-Rivieres Üniversiteleri’nde “Turizm ve Rekreasyon” konularında incelemeler yapmıştır. 1982’de “Rekreasyon Faaliyetlerinin Planlanması ve Kırsal Turizm” konulu tezi ile Doçent ve 1989’da “Türk Turizm Pazarlama Politikasında Darboğazlar ve Çözüm Önerileri” başlıklı çalışması ile Profesör olmuştur. Son olarak Dokuz Eylül Üniversitesi İktisadi ve İdari Bilimler Fakültesi Aydın Turizm İşletmeciliği ve Otelcilik Yüksek Okulu’nda Öğretim Üyesi olarak bulunmuş ve bu okulda müdürlük görevini üstlenmiştir. 1994 yılındaki vefatına kadar geçen süreçte; kentleşme, rekreasyon ve turizm, turizm ve çevre ilişkileri, turizm yatırımları, turizm pazarlaması, arazi sınıflaması ve yerleşim, bankacılık ve menkul kıymetler gibi konularda akademik çalışmaları ortaya koymuştur. Sağcan, akademik yaşamı boyunca bu akademik çalışmaları kapsayan 16 makale, iki kitap, iki bildiri ve üç akademik unvan tezi hazırlamıştır (bkz. Ek-1). Ayrıca danışman olarak yönettiği iki lisansüstü tez çalışması bulunmaktadır (bkz. Ek-5).

Prof. Dr. Mustafa Saęcan'ın "Rekreasyon ve Turizm" Bařlıklı Kitabı

Prof. Dr. Mustafa Saęcan, kitabın yazılıř nedenini kitabında "turizmin ve özellikle dıř turizmin son yıllarda, ekonomik politikaya yn verenler, yatırımcılar ve bilimsel arařtırmacılar iin rekreasyonun nemli hale geldięi vurgusuyla; bu  çevrenin ilgisini turizmin rekreasyon faaliyetleri ile yakın iliřkisini aıklamak" şeklinde ifade etmektedir. Bu anlamda yazar, "Rekreasyon ve Turizm kitabının makro dzey planlama alıřmalarına katılanlara, yatırımcılara ve turizm iřletmecilięi ve otelcilik yksekokulu ęrencilerine katkı saęlayarak, bundan sonra yapılacak alıřmalara ıřık tutacak bir zellik tařıması" zerinde durmuřtur.

Genel olarak kitapta rekreasyon ve boř zaman kavramları, rekreasyon ve turizm planlama faaliyetleri, rekreasyonel turizm faaliyetleri, rekreasyonun kırsal turizm ile btnleřtirilmiř, Trkiye iin bir kırsal turizm modeli, kongre turizmi ve rekreasyon aęırlıklı boř zaman faaliyetleri zerine bir anket uygulaması ele alınmıř, bu bařlıklar altında turizm ve rekreasyon arasındaki iliřkiye deęinilmiř ve rekreasyona baęlı kavramların boyutları aıklanmaya alıřılmıřtır.

Kitapta, rekreasyon kavramına kuramsal aıdan Kanada, Fransa ve ABD menřeli eserler ele alınarak yaklařılmıřtır. Bunun nedeni hocanın Kanada ve Fransa'da eęitim alması, alıřmalarda bulunması ve literatrde de grldę zere, boř zaman ve rekreasyon kavramlarının bařlangıcının ve geliřiminin bu lkelerde ortaya ıkmasıdır.

Kitap, ierięindeki boř zaman ve rekreasyonun temel kavramları, Przewalski'nin boř zaman modelleri, Dumazedier'in boř zaman ve boř zaman deęerlendirme tanımları, Demers ve Renoux'un rekreasyon geliřimi ve tanımları, Kanada Ekonomi ve Blgesel Kalkınma Bakanlıęı ve Amerika İiřleri Aık Alan Rekreasyonu Brosu'ndan alınan resmi verileri zerine bina edilmiřtir.

Eserde, dil aısından esrin akıcı olmasının yanı sıra; aık ve net ifadeler kullanılarak kavram karmařasından mmkn olduęunca kaınılmıřtır. Ayrıca kitapta, paragraflar ve kavramlar arasındaki iliřkiler tutarlı bir biimde birleřtirilmiř ve sistematik bir řekilde konular ele alınmıřtır. Ek olarak, bilgiler genellikle bilimsel bir btnlk ierisinde arařtırma verilerine dayalı olarak verilmeye alıřılmıřtır. Bu anlamda kavramlar ve kavramlara baęlı veriler soyut bir temelin dıřında somut veriler ile desteklenmeye alıřılmıřtır.

Eserin kaynakçası incelendięinde, daha ok o dneme kadar olan sistematik bilgilerin derlenmesine imkan veren rekreasyon, boř zaman, turizm, peyzaj, kentleřme, resmi istatistik verileri ve ekonomik gstergeleri ieren eserlere yer

verdiği gözlenmektedir. Kullanılan kaynaklar, yazıldığı dil bakımından Fransızca başta olmak üzere İngilizce ve Türkçe kaynaklardan oluşmaktadır.

Kitabın literatüre, Türkiye’de turizm ve rekreasyonun akademik çalışmalarındaki gelişimine ve turizm eğitime yönelik birtakım katkıları bulunmaktadır. Bu bağlamda bu katkılar genel olarak şu şekilde sıralanabilir:

- Boş zaman ve rekreasyonun insanların yaşamındaki yerlerinin belirlenmesi,
- Rekreasyon faaliyetlerine duyulan gereksinimlerin sınıflandırılması,
- Rekreasyon faaliyetlerinin sınıflandırılması,
- Rekreasyonun ilgi alanlarının açıklanması,
- Turizm ve rekreasyon bağlantısının kurulması,
- Rekreasyon planlamasının gerekliliği ve içeriğinin anlaşılması,
- Rekreasyonun planlanmasında arazi kullanımı ve peyzajın öneminin ortaya konulması,
- Turizm ve rekreasyon bağlamında psikolojik ve sosyolojik faktörlerinin anlaşılması,
- Turizm ve seyahat öğeler, seyahat psikolojisi ve turistik Pazar analizine ilişkin değerlendirmeler ile
- Türkiye için rekreasyonu çevre ve doğa ile bütünleştiren kırsal turizm modelinin geliştirilmesidir.

Kitaptaki açıklamalar, dönemin turizm eğitime olan olası katkısı bakımından değerlendirilecek olursa; rekreasyon ve buna bağlı kavramları sadece tanımsal ya da betimsel bir biçimde değerlendirmeyip, aynı zamanda örnekler ve bilimsel çalışmalar ile desteklemiştir. Bununla birlikte kitapta, kavramların getirdiği sorunsallara ilişkin çözüm önerileri ya da modellerin geliştirilmesi bağlamında açık katkısı olduğu söylenebilir. Ayrıca Kozak’ın (1998) “Turizm Bakanlığı Kütüphanesi Okuyucularının ve Koleksiyon Kullanımının Analizi” isimli çalışmasında; bu kütüphaneyi kullanan okuyucuların, tüm koleksiyon içerisinde Prof. Dr. Mustafa Sağcan’ın Rekreasyon ve Turizm kitabının en çok incelenen 11. (%2,2) kitap olduğu ortaya çıkarılmıştır. Bu bakımdan da araştırma ve eğitime yönelik katkısının oldukça etkili olduğu söylenebilir.

Bunun yanı sıra, kitabın aldığı atıflar da Sağcan’ın literatüre özgün katkısının anlaşılmasını sağlayabilecektir. Kitap, animasyon, çevrenin korunması, kapasite kullanımı, turizm kavramları, Türkiye’de rekreasyonun gelişimi, rekreasyon planlaması ve çözüm önerileri, rekreasyon alanları, rekreasyonel turizm, kırsal turizm, fiziksel planlama, turizm pazarlaması ve planlaması gibi doğrudan turizm ve rekreasyon olgularını taşıyan ve turizm ile rekreasyon ilişkisini inceleyen makalelerden pek çok atıf almıştır (bkz. Ek-2). Ayrıca kitabın, kent yaşamı, sanayileşme, boş zamanın değerlendirilmesi, spor aktiviteleri ve fiziksel öğretim

gibi müstakil konuların ele alındığı eserlerden de atıf aldığı görülmektedir. Bunun yanı sıra, Türkiye’de ders kitabı olarak okutulan ve rekreasyon, boş zaman yönetimi ve animasyon içerikli bazı kitaplardan da atıf aldığı görülmektedir (bkz. Ek-4). Son olarak Ankara Üniversitesi kaynaklı yüksek lisans ve doktora tezlerinin kaynakçaları incelendiğinde; peyzaj, planlama ve turizm-peyzaj konularını içeren eserlerden atıflar aldığı görülmektedir (bkz. Ek-3).

Yazarın Rekreasyon Kavramına Yaklaşımı

Sağcan, rekreasyon kavramını “insanların boş zamanlarında eğlence, tatmin dürtülerini gidermeyi içeren ve gönüllü katılımı gerektiren, bedensel ve ruhsal yorgunlukları giderip fiziksel, ruhsal ve yaratıcılık gücü kazanmak amacıyla yapılan etkinlikler” olarak tanımlamaktadır. Bu anlamda Sağcan, rekreasyonu sıradan bir etkinlik olarak değil psiko-fizyolojik deneyler bağlamında değerlendirmektedir. Ayrıca yazar, rekreasyonu ilgi ve ilişkide bulunduğu alanlar bakımından başta turizm olmak üzere; kent yaşamı, sanayi, kamu hizmeti, özel mülkiyet, ulaşım ve animasyon kavramları ile birlikte değerlendirmiştir. Bununla birlikte Sağcan, genelde rekreasyon etkinlikleri konusunda, doğa ile iç içe yapılan etkinlikler ve spor üzerine odaklanmıştır. Dönemin teknolojik gelişimi ve globalleşme hareketinin kültür ve tüketim alışkanlıklarına günümüzde olduğu gibi yoğun etkisinin bulunmaması göz önünde bulundurulduğunda, rekreasyon etkinliklerinin nicelik bakımından daha sınırlı olarak ele alındığı görülmektedir. Diğer taraftan Sağcan, gerçekleştirdiği anket çalışmasında rekreasyon faaliyetlerinin kişiye özgü öznel özellikler gösterdiğine dikkat çekmektedir. Bu anlamda literatürde Neulindger’in (1974) boş zamanın kişiye göre öznel özellikler göstermesi şeklindeki tanımıyla örtüşen bir yaklaşım içerisindedir.

Kitapta Yer Alan Anket Çalışmasına Yönelik Değerlendirme

Sağcan, kitabında yer alan “Rekreasyon Ağırlıklı Boş Zaman Faaliyetleri Anket Çalışması”nda, rekreasyonla ilgili faaliyetlerin analizinin sağlanması için sadece gözlem ya da soyut kavramlara dayanan verilerin dışında daha somut veriler elde ederek; rekreasyon faaliyetlerine katılımda istek ve özlemleri ortaya koymayı amaçlamıştır.

Anketin yöntem bölümünde, çalışmanın dayandığı verilerin rekreasyon faaliyetine katılımın yüzde üçü geçen rekreasyon faaliyetlerini kapsadığı belirtilmiştir.

Anket çalışması, katılma oranının çok az ya da çok fazla olduğu faaliyet türleri dışında kalan faaliyetler ile yaş, cinsiyet, medeni hal, eğitim ve çalışma du-

rumlarını belirten bağımsız değişkenlerin arasında gerçekleşen etkileri saptamayı amaçlamaktadır. Yöntem bölümünde, yazar, “daha önceki deneyimleri ışığında gelir durumu ve mesleklere ilişkin soruların kişileri tedirginliğe iterek cevapları olumsuz yönde etkileyeceğine” ilişkin bir değerlendirmesi görülmektedir.

Anketin sonuç bölümünde; ankete katılanların spor faaliyetlerinin birkaç türü ile yakından ilgilendiklerine, katılımcıların yarısına yakın bir kısmının düzenli olarak bu etkinliklere katılmadıklarına ve sportif faaliyetlerin gerçekleştirildiği alanlarla ilgili olarak tesis yetersizliğine yer verilmiştir. Ankette, İzmir çevresinde seçilen bir örneklem kütlesi içerisinde rekreatif faaliyetlere katılım ve bu katılımın cinsiyete, yaşa, eğitim düzeyine, çalışma saati ve durumuna ve konut durumu ile coğrafi hareketliliğe göre ilişkileri ve etkileri değerlendirilmiştir. Bu değerlendirmelerin ışığında rekreasyon faaliyetlerini geliştirici ve katılımı artırıcı birtakım önerilerde bulunmuştur.

SONUÇ VE DEĞERLENDİRME

Bilimsel çalışmalar, belirli bir sistematik ve o güne kadar gelen paradigmanın etkisiyle şekillenmektedir. Bu anlamda “Rekreasyon ve Turizm” kitabı ile bu eserin yazarı olan Prof. Dr. Mustafa Sağcan’ın çalışmalarındaki ilgi alanlarının bilinmesi ve dünyada rekreasyon kavramının akademik bir inceleme dalı olarak ortaya çıkışının incelenerek; Türkiye açısından rekreasyon kavramının akademik bir inceleme dalı haline gelmesine katkı sağlayan “Rekreasyon ve Turizm” kitabının aldığı atıflar bakımından literatüre olan katkılarının incelenmesi bu çalışmada ortaya konulmuştur.

“Rekreasyon ve Turizm” kitabı, rekreasyon kavramına yaklaşımı ve içerdiği akademik çalışmalar bakımından ele alındığında; tanımsal ya da betimsel nitelik taşımasının yanı sıra örnekler ve bilimsel çalışmalar ile desteklenen bir eser özelliği taşımaktadır. Bu anlamda kitabın dönemin ve günümüzün turizm ve rekreasyon eğitimine katkı sağlayacağı söylenebilir. Bununla birlikte eserinde Prof. Dr. Mustafa Sağcan’ın rekreasyon kavramına yaklaşımında önemli bir nokta göze çarpmaktadır. Bu önemli nokta, rekreasyon etkinlikleri ve planlamasının yapılabilmesi için insanların taşıdığı sosyolojik ve psikolojik özelliklerin bilinmesi gerekliliğini ifade etmektedir.

Sağcan, kitabında genellikle kaynak olarak rekreasyonun doğuş noktası özelliği taşıyan Kuzey Amerika kıtası menşeli eserleri tercih etmiştir. Buradan hareketle kitaptaki rekreasyon ve boş zaman kavramlarının yerleşmiş genel geçer bilgiler doğrultusunda oluşturulduğu görülmektedir. Nitekim, kitabın Türkiye’de farklı branştaki akademisyenlerin çalışmalarında kaynak olarak gösteril-

mesi, Türkiye’de bu alandaki öncü bir kaynak olması ve kavramların geçerliliğini destekleyen bir göstergedir.

Kitapta Türkiye’de rekreasyon alanında okutulan birçok kitaptan farklı olarak, bilimsel arařtırmaları içeren; anket uygulaması ile çeşitli verilere yer verilmiştir. Bu durum soyut olarak aktarılan kavramların uygulamadaki etkilerinin görülmesine imkan tanınması bakımından önemli bir gösterge olarak algılanabilir.

Sonuç olarak yapılan incelemeden ortaya çıkarılan değerlendirmeler ışığında bu kitabın, gerek dil, kaynakça ve anlatım bakımından gerekse rekreasyon ve boş zaman kavramlarına yaklaşımı bakımından Türkiye’de rekreasyon alanında öncü bir kaynak olduğu söylenebilir.

Son olarak; literatür taraması esnasında; rekreasyon ve turizm kitabı içerisindeki bazı özgün ifadelerin, Türkiye’de rekreasyon konusunu işleyen bazı eserlerde yer almasına karşın söz konusu eserlerin atıf vermediği tespitine varılmıştır.

TEŞEKKÜR:

Çalışma boyunca yöntem ve yönlendirme anlamında katkılarını esirgmeden özveride bulunan Anadolu Üniversitesi Turizm ve Otel İşletmeciliği Yüksekokulu öğretim üyesi Prof. Dr. Nazmi Kozak’a teşekkürlerimi sunarım.)

KAYNAKÇA

- Al, U. (2008). Türkiye'nin Bilimsel Yayın Politikası: Atıf Dizinlerine Dayalı Bibliyometrik Bir Yaklaşım (*Basılmamış Doktora Tezi*). Ankara: Hacettepe Üniversitesi Sosyal Bilimler Enstitüsü.
- Aytaç, Ö. (2002). Boş Zaman Üzerine Kuramsal Yaklaşımlar, *Fırat Üniversitesi Sosyal Bilimler Dergisi*, 12 (1): 231-260.
- Bryce, J. (2001). The Technological Transformation of Leisure, *Social Science Computer Review*, 19 (1): 7-16.
- Currel, S. (2005). *The March of Spare Time: The Problem and Promise of Leisure in The Great Depression*. Philedelphia: University of Philedelphia Press.
- De Grazia, S. (1964). *Of Time, Work and Leisure*. New York: Doubleday Publishings.
- Dokuz Eylül Üniversitesi Sosyal Bilimler Enstitüsü. *Yüksek lisans ve doktora tez özetleri (1989, 1991-1994)*, İzmir: Dokuz Eylül Üniversitesi.
- Edginton, C.R., DeGraaf, D.G, Dieser, R.B. ve Endginton, S.R. (2006). *Leisure and Life Satisfaction – Foundational Perspectives*. Newyork: McGraw-Hill.
- Godbey, G.C., Caldwell, L.L., Floyd, M. ve Payne, L.L. (2005). Contributions Leisure Studies and Recreation and Park Management Research To The Active Living Agenda, *American Journal of Preventive Medicine*, 28 (2): 150-158.
- Hazar, A. (2003). *Rekreasyon ve Animasyon*. 2. Baskı, Ankara: Detay yayıncılık.

- İnce, C. (2000). *Turizm İşletmelerinde Rekreasyon ve Animasyon*. Ankara: Turhan Kitapevi.
- Karaküçük, S. (2005). *Rekreasyon ve Boş Zamanları Değerlendirme*. Ankara: Gazi Kitapevi.
- Karaküçük, S. (2007). *Rekreasyon ve Kentleşme*. Ankara: Gazi Kitapevi.
- Kozak, N. (1991). II. Ulusal Turizm Kongresi, *Anatolia: Turizm Araştırmaları Dergisi*, 2 (6): 9-11.
- Kozak, N. (1996). *Türkiye Turizm Tezleri Bibliyografyası (1952-1995)*. Ankara: Anatolia.
- Kozak, N. (1998). Turizm Bakanlığı Kütüphanesi Okuyucularının Ve Koleksiyon Kullanımının Analizi, *Anatolia: Turizm Araştırmaları Dergisi*, 9 (1): 60-71.
- Kozak, N. ve İçöz, O. (1999). Turizm İşletmeciliği Dergisi'nin Turizm Literatürüne Katkısı Hakkında Bir İnceleme, *Anatolia: Turizm Araştırmaları Dergisi*, 10 (2): 9-17.
- Kültür Bakanlığı Millî Kütüphane Başkanlığı (1977-1994). *Türkiye Makaleler Bibliyografyası*. Ankara: Millî Kütüphane.
- McLean, D.D., Hurd, A.R. ve Rogers, N.B. (2005). *Recreation and Leisure in Modern Society*. Massachusetts: Johns and Bartlett Publishers.
- Neulinger, J. (1974). *Psychology of Leisure*. Oxford: Charles C. Thomas.
- Roberts, K. (2006). *Leisure in Contemporary Society*. London: Cabi Publishings.
- Sağcan, M. (1986). *Rekreasyon ve Turizm*. İzmir: Cumhuriyet Kitabevi.
- T.C. Turizm Bankası (1986). *Turizm Yıllığı*. Ankara.
- Türkiye Kalkınma Bankası (1987-1993). *Turizm Yıllığı*. Ankara.
- Türsab (1986). TÜRSAB: *Türkiye Seyahat Acentaları Birliği Dergisi*, Sayı: 47, İstanbul: Türkiye Seyahat Acentaları Birliği.

İNTERNET KAYNAKÇASI

- Veblen, T. (1899). The Theory of the Leisure Class: An Economic Study of Institutions. (Erişim: 04.12.2011). <http://web.mit.edu/allanmc/OldFiles/www/veblenintro.pdf> adresinden alınmıştır.

EKLER

1- MUSTAFA SAĞCAN'IN AKADEMİK ÇALIŞMALARI

Tezleri

- "L'urbanisation, L'habitation Et Les Bidonvilles (Gecekondu) En Turquie", (Türkiye'de Kentleşme, Yerleşim ve Gecekondu), Doktora Tezi, Danışman: Robert Badouin, Université De Montpellier I. Faculté De Droit Et Des Sciences Économiques (Montpellier Üniversitesi, Ekonomi ve Hukuk Bilimleri Fakültesi), 1973, Yeniden Basım: Üniversiteler Arası Kütüphane, 1980, Montpellier.
- "Turizm ve Rekreasyon Faaliyetlerinin Ekonomik Anlamı, Planlaması ve Akçay Örneğinde Değerlendirme", Doçentlik Tezi, Ege Üniversitesi, İşletme Fakültesi, 1981, İzmir
- "Türk Turizm Pazarlama Politikasında Darboğazlar ve Çözüm Önerileri", Profesörlük Takdim Tezi, Dokuz Eylül Üniversitesi, Aydın Turizm İşletmeciliği ve Otelcilik Yüksekokulu, 1989, Aydın.

Makaleler

- “Türk Turizminin Yatırımlarında Kaynak Yetersizliđi ve Yabancı Sermaye”, Turizm İřletmeciliđi Dergisi, Sayı: 5-6, 1980
- “Boř Zaman, Rekreasyon ve Turizm,” Turizm İřletmeciliđi Dergisi, Sayı: 7-8, 1981
- “Türkiye’de Kongre Turizminin Gerçekleřtirilmesi Açısından Kongre Yeri Seçimi Açısından Kuruluşların Satın Alma Davranıřları Üzerine Bir Arařtırma Modeli”, Turizm İřletmeciliđi Dergisi, Sayı:15-16, 1983
- “Kent Yařamı, Sanayi ve Rekreasyon”, İzmir Ticaret Odası Dergisi, 55(5), 1983
- “İç Turizmin Geliřtirilmesi ve Yunanistan Örneđi”, , İzmir Ticaret Odası Dergisi, 56(2), 1983
- “1983 Turizm Sezonu Açılırken”, , İzmir Ticaret Odası Dergisi, 56(3), 1983
- “Turizm Çevre İliřkileri ve Turizm Kaynaklarının Korunması”, T.C. Turizm Bankası A.ř. Turizm Yıllıđı, 1985
- “Türk Turizminin Sorunları”, Dünya Gazetesi, 09.03.1985
- “Turizmde Rekreasyon ve Animasyonun Önemi”, Turizm İřletmeciliđi, Sayı:1, 1988
- “Özel Çevre Koruma Bölgeleri ve Ülkemizde Arazi Sınıflaması”, Orman ve Av, Sayı:63, 1988
- “Karřılık Kararnamesi ve Bankacılık Sistemimiz”, Banka Ve Ekonomik Yorumlar, 25(7), 1988
- “Menkul Kıymetler ve Hisse Senetleri”, Banka ve Ekonomik Yorumlar, 25(7), 1988
- “Konut Açığı Sorunu, Çözüm Arayıřlarında Tarihsel Geliřim ve Toplu Konut Fonunun Deđerlendirilmesi”, Dünya Gazetesi İnřaat Eki, Yıl: 5, Sayı:54, 1988
- “Vergi Yasalarındaki Deđiřiklikler ve řirketler”, Banka ve Ekonomik Yorumlar, 26(1), 1989
- “Turizm Yatırımları ve Turizmde Tekelleřme Eđilimleri”, Banka Ve Ekonomik Yorumlar, 26(3), 1989
- “Konut Sertifikaları”, Banka ve Ekonomik Yorumlar, 27(1), 1990
- Bildiriler
- “Türk Turizm Pazarlamasında Darbođazlar”, II. Ulusal Turizm Kongresi, Kasım, 1991
- “Sanayileřme – Kentleřme ve Çevre Sorunları İliřkileri”, Marmara Bölgesinde Çevre Kirlenmesi Semineri, 27-30 Eylül, 1977

Kitaplar

- “Rekreasyon ve Turizm”, 1986, Cumhuriyet Basımevi, İzmir
- “Menkul Kıymetler ve Hisse Senetleri”, Dokuz Eylül Üniversite Yayınları, 1987, İzmir

2- REKREASYON VE TURİZM KİTABININ ATIF ALDIđI MAKALELER

- Faik Küçük Topuzlu (1986): “Animasyon İmkanlarının Konaklama İřletmeciliđindeki Etkinliđi”, T.C. Turizm Bankası A.ř. Turizm Yıllıđı
- Sümer Gülez, (1988): “Dođa Koruma ve Turizm Uzlařması Gereken İki Zıt Olgu”, T.C. Turizm Bankası A.ř. Turizm Yıllıđı
- Faik Küçük Topuzlu (1991): “Turizm Alanlarında Kontrolsüz Geliřme ve Alanların Tařıma Kapasiteleri”, Türkiye Kalkınma Bankası Turizm Yıllıđı
- Füsun İstanbullu Dinçer, (1993): “Turizm ve Turist Tanımlarındaki Geliřmeler”, Türkiye Kalkınma Bankası Turizm Yıllıđı

- Erdal Zorba, (2008): "Türkiye'de Rekreyona Bakış Açısı ve Gelişimi", Gazi Haber Dergisi
- İsmail Şafak (2003): "Türkiye'Deki Av Turizmi Uygulamalarının Özel Avlak İşletmelerine Etkileri", Süleyman Demirel Üniversitesi Orman Fakültesi Dergisi, Seri: A, Sayı: 2
- Tuğba Kiper (2009): "Namık Kemal Üniversitesi Ziraat Fakültesi (Tekirdağ) Öğrencilerinin Rekreyonel Eğilim ve Taleplerinin Belirlenmesi", Tekirdağ Ziraat Fakültesi Dergisi, 6:2
- Fatma Demirci Oral ve Mehmet Cihan Yavuz (2003): "Rekreyonel Turizmde Müşteri Potansiyelinin Belirlenmesine Yönelik Bir Pilot Çalışma", Çukurova Üniversitesi Sosyal Bilimler Enstitüsü Dergisi, Cilt:11 Sayı:11
- Nilüfer Koçak (2001): "Konaklama İşletmelerinde Animasyonun Önemi ve Animasyon Personeline Yönelik Bir Araştırma", Dokuz Eylül Üniversitesi İktisadi İdari Bilimler Fakültesi, Cilt16, Sayı:1
- Zeynep Aslan (1993): "Sanayileşme ve Kentleşmenin Doğada Rekreyon Faaliyetlerine Duyulan Gereksinimi Arttırıcı Etkisi", Çevre Dergisi, Sayı:8
- Cengiz Demir ve Saime Oral (2007): "Releationship Among Demographic Variables And The Preferences Of Water Park Visitators: An İmplicationfrom Turkey", Journal Of Yasar University, 2(6)
- M.Selçuk Atan ve Yüksel Öztan (2000): "Antalya Kıyı Şeridindeki Turizm Tesislerinin Fiziksel Planlama Sürecinde Ortaya Çıkan Sorunlar Ve Çözüm Önerileri", Tarım Bilimleri Dergisi, 6:4
- Nuran Kandaz Gelen, Gülten Hergüner (2007): "Leisure Time Spending Assessment Forms Of The Physical Education And Sport Teachers (Sakarya City Example)", International Journal Of Human Sciences, Vol 4, No 1
- Mustafa Yeniçeri, Bayram Coşkun, Hüseyin Özkan (2002): "Muğla İl Merkezindeki Memurların Boş Zaman Değerlendirme Eğilimlerinin Belirlenmesi Üzerine Bir Araştırma", Muğla Üniversitesi SBE Dergisi, Bahar Sayı:7
- Cengiz Demir ve Nesrin Demir (2006): "Bireylerin Boş Zaman Etkinliklerine Katılmasını Etkileyen Faktörler İle Cinsiyet Arasındaki İlişki: Lisans Öğrencilerine Yönelik Bir Uygulama", Ege Akademik Bakış Dergisi, 1:5
- Hüseyin Koç ve Necdet Kandemir (1996): "Yeşilirmak'ın Almus-Erbaa Kolu Üzerinde Bulunan Yerleşim Yeri ve Sanayiye Ait Atıkların Bazı Kültür Bitkilerinde Çimlenme, Bitki Boyu ve Bitki Ağırlığına Etkisi", Ekoloji Çevre Dergisi, Sayı:20
- S. Önder (2003): "Selçuk Üniversitesi Öğrencilerinin Rekreyonel Eğilim ve Taleplerinin Belirlenmesi Üzerine Bir Araştırma", S.Ü. Ziraat Fakültesi Dergisi, 17 (32)
- Özkan Tütüncü (2009): "Turizm, Rekreyon ve Serbest Zaman Yönetimi", Anatolia: Turizm Araştırmaları Dergisi, Cilt: 20, Sayı: 2
- Güzin Demircioğlu (1993): "Kırsal Turizm Nedir?", Anatolia: Turizm Araştırmaları Dergisi, Cilt: 4, Sayı: 5
- Özkan Tütüncü (2008): "Rekreyon Yönetimi'ne Yönelik Üniversite Düzeyinde Bir Müfredat Geliştirme Önerisi", Anatolia: Turizm Araştırmaları Dergisi, Cilt: 19, Sayı:1
- Güçin Tanur Buluç (1997): "Turistik Ürün Pazarlama Politikası ve Planlaması ve Bir Pazarlama Stratejisi Olarak Turistik Ürün Çeşitlendirmesi", Anatolia: Turizm Araştırmaları Dergisi, Cilt: 8, Sayı: 1
- Füsun Soykan (1999): "Doğal Çevre ve Kırsal Kültürle Bütünleşen Bir Turizm Türü: Kırsal Turizm", Anatolia: Turizm Araştırmaları Dergisi, Cilt 10, Sayı 1
- Zorba, E. (2007), Türkiye'de Rekreyona bakış açısı ve gelişimi, Gazi Haber Dergisi, Eylül 2008, 52-55.

3- REKREASYON VE TURİZM KİTABININ ATIF ALDIĞI ULAŞILAN TEZLER

- Ali Özkır (2007): "Kent Parkları Yönetim Modelinin Geliştirilmesi", Doktora Tezi, Ankara Üniversitesi Fen Bilimleri Enstitüsü Peyzaj Mimarlığı Anabilim Dalı
- Feride Burcu Çıdam (2007): "Diyarbakır Kent Dokusunun Turizm ve Rekreasyon Kaynaklarının Peyzaj Mimarlığı Açısından Değerlendirilmesi", Yüksek Lisans Tezi, Ankara Üniversitesi Fen Bilimleri Enstitüsü Peyzaj Mimarlığı Anabilim Dalı
- Tuğba Kiper (2006): "Safranbolu Yörük Köyü Peyzaj Potansiyelinin Kırsal Turizm Açısından Değerlendirilmesi", Yüksek Lisans Tezi, Ankara Üniversitesi Fen Bilimleri Enstitüsü
- Sultan Gündüz (2004): "Ankara İli Kalecik İlçesinde Tarımsal Turizmde Uygun Alanların Saptanması ve Tarımsal Turizm Modelinin Oluřturulması Üzerine Bir Arařtırma", Yüksek Lisans Tezi, Ankara Üniversitesi Fen Bilimleri Enstitüsü Peyzaj Mimarlığı Anabilim Dalı
- Mehmet Topay (2003): "Bartın-Uluyayla Peyzaj Özelliklerinin Rekreasyon-Turizm Kullanımları Açısından Değerlendirilmesi Üzerine Bir Arařtırma", Yüksek Lisans Tezi, Ankara Üniversitesi Fen Bilimleri Enstitüsü
- Ceyda Ercanik Çetince (2003): "Türkiye'de Yat Turizminin Coğrafya Açısından İrdelenmesi", Yüksek Lisans Tezi, Ankara Üniversitesi

4- REKREASYON VE TURİZM KİTABININ ATIF ALDIĞI KİTAPLAR

- Atila Hazar (2003): "Rekreasyon ve Animasyon", Ankara: Detay Yayıncılık
- Suat Karaküçük (2008): "Rekreasyon, Boş Zaman Değerlendirme", 6. Baskı, Ankara: Gazi Kitabevi
- Hasan Zafer Doğan (2004): "Turizmin Sosyo-Kültürel Temelleri", 2. Baskı, Ankara: Detay Yayıncılık
- Necdet Hacıođlu, Yakup Dinç, Ayhan Gökdeniz (2003): "Boş Zaman ve Rekreasyon Yönetimi – Örnek Animasyon Uygulamaları", Ankara: Detay Yayıncılık

5- PROF. DR. MUSTAFA SAĞCAN'IN YÖNETTİĞİ TEZLER

- H. Ziya Özdoğan (1986): "Türkiye'de Menkul Kıymetler Piyasasının Gelişimi ve Ekonomik Kalkınmaya Etkisi", Yüksek Lisans Tezi, Dokuz Eylül Üniversitesi Sosyal Bilimler Enstitüsü, İzmir
- Nazmi Kozak, "Termal Turizm İşletmeciliği ve Önemi, Doktora Tezi", Dokuz Eylül Üniversitesi Sosyal Bilimler Enstitüsü, İzmir (1992 Yılı Sonrası Danışman Değişikliği Yapılmıştır.)

Üniversite Öğrencilerinin Yerel Yönetimlerin Bir Rekreasyon Faaliyeti Olarak Spor Hizmetleri Konusunda Görüşleri: Eskişehir Tepebaşı Belediyesi Örneđi

Süleyman MUNUSTURLAR

T.C. Bolu Abant İzzet Baysal Üniversitesi,
Beden Eğitimi ve Spor Yüksekokulu
E-posta: suleyman.munusturlar@gmail.com

Veli Onur ÇELİK

T.C. Anadolu Üniversitesi,
Beden Eğitimi ve Spor Yüksekokulu
E-posta: onurcelik@anadolu.edu.tr

Öz

Bu arařtırmanın amacı, Anadolu Üniversitesi Beden Eğitimi ve Spor Yüksekokulu'nda 2009-2010 eğitim-öğretim döneminde öğrenim gören ve Eskişehir Tepebaşı Belediyesi sınırları içinde ikamet eden öğrencilerin, belediyenin spor hizmetleri hakkındaki görüşlerinin ortaya konmasıdır. Bu doğrultuda 325 öğrenciye ölçek uygulanmış, çalışmaya katılmayı kabul eden ve ölçeđi geçerli bir biçimde dolduran 300 öğrenci arařtırmanın örneklemini oluřturmuřtur. Arařtırma verilerinin toplanması amacıyla Çoban (2002) tarafından geliřtirilen ve Kurtođlu (2006) tarafından da Mersin ilindeki halkın yerel yönetimlerden beklentilerinin belirlenmesi amacıyla kullanılan bir ölçekten yararlanılmıřtır. Arařtırmada uygulanan bu ölçek 5 kişisel bilgi ve 14 adet Likert tipi madden oluřmaktadır. Öğrencilerden elde edilen veriler SPSS 16 Paket programına yüklenmiřtir. Verilerin çözümlenmesinde öğrencilerin demografik özelliklerine ait frekans tablolarından, güvenilirlik testlerinden (Chronbach Alpha), t-testinden, varyans analizinden ve faktör analizinden yararlanılmıřtır. Analiz aşamasında örneklem grubundan elde edilen verilerin basıklık ve çarpıklık deđerleri incelenmiřtir, verilerin basıklık ve çarpıklık deđerlerinin literatürde belirtildiđi gibi ± 2 ve ± 7 aralıklarında olduđu saptanmıřtır. Arařtırmada kullanılan ölçeđe iliřkin KMO deđerleri 0,846 olarak bulunmuřtur. Verilerin faktör analizine uygunluđunu tespit eden Bartlett's Sphericity testi sonucunda kullanılan ölçeđe iliřkin $\chi^2 = 1,095$ ve $p < 0.001$ olarak tespit edilmiřtir. Faktör analizi sonucunda öğrencilerin belediyeye iliřkin görüşleri Görev ve Farkındalık olarak isimlendirilen iki boyut altında incelenmiřtir. Görev faktörü altında yer alan 9 maddenin faktör yük deđerleri ,435 - ,792 arasında deđiřmektedir. Bu faktör iliřkin bulunan Chronbach's Alpha deđerleri ise ,842 olarak tespit edilmiřtir. Görev faktörü toplam varyansın % 35,069'unu açıklamaktadır. Farkındalık faktörü altında 3 madde faktör yük deđerleri ise ,749 - ,793 arasında deđiřmektedir. Bu faktör iliřkin bulunan Chronbach's Alpha deđerleri ise ,663 olarak tespit edilmiřtir. Cinsiyet deđerlerine göre kadın ve erkek öğrenciler arasında, Görev ve Farkındalık boyutlarında anlamlı bir farklılık görülmemiřtir. Bölüm deđerlerine göre bu iki boyutta istatistiki olarak anlamlı farklılık tespit edilmiřtir. Bu farklılıđın hangi bölümler arasında olduđunun tespit edilmesi için Post Hoc testi yapılmıřtır. Görev boyutunda Yöneticilik ve Öğretmenlik bölümü öğrencileri arasında anlamlı bir farklılık tespit edilmiřtir. Yöneticilik bölümü öğrencilerinin puanları öğretmenlik bölümü öğrencilerine göre daha fazla bulunmuřtur. Farkındalık boyutunda da bu iki

bölüm arasında anlamlı bir farklılık tespit edilmiştir. Öğrencilerin Farkındalık alt boyutunda aldığı puanların, Yöneticilik bölümü öğrencilerine göre daha fazla olduğu gözlenmiştir.

Anahtar sözcükler: Rekreasyon, spor, belediyeler.

GİRİŞ

Çağımız dünyasında yerel yönetimi öne çıkaran sosyal faktörler, önemini gün geçtikçe daha fazla artırmaktadır. 21. yüzyılın en büyük sosyal olgusu olarak kabul edilen kentleşme süreci, kentsel nüfusun hızlı artışının yanı sıra, bu nüfusun niteliği ve bileşimini de sürekli değişime uğratmakta, özellikle büyük kentsel alanların değişen demografik yapısı, yerel gereksinimleri ve bunlara hızlı ve etkin yanıt verecek örgütsel yapılanmaları da etkilemektedir.

Yerel yönetimlere halkın kültür, sanat, eğitim ve sportif faaliyetleri ile ilgili gereksinimlerini karşılayabilmeleri konusunda yeni görevler ve yetkilerin verilmesi son derece önemlidir. Özellikle Büyükşehir Belediyelerinin, kültür, sanat, eğitim alanlarında olduğu gibi bir rekreasyon hizmeti olarak kabul gören spor faaliyetlerine de ayıracakları paylar, yasal ölçüler doğrultusunda azami oranlarda tutulmaya çalışılmaktadır.

Rekreasyon hizmetleri ile ilgili alan yazın incelendiğinde, yerel yönetimlerin, geleneksel olarak en yaygın rekreasyon hizmeti sağlayıcılarından biri olarak görev yaptıkları ifade edilmektedir. Amerikan halkının pek çoğunun, kendilerine boş zaman hizmeti sağlayan belediyeler ve ilçe yönetimlerine bağlı oldukları ileri sürülmektedir. Binlerce kasaba ve şehir, yüzlerce ilçe tam zamanlı olarak rekreasyon hizmetlerinin sağlayıcısı ve destekçisi olarak faaliyet göstermektedirler. Genel anlamda rekreasyon hizmetleri içerisinde sportif etkinlikler ve faaliyetlerin de çok önemli bir yer tuttuğu ifade edilmektedir.

Bu çalışma ile Eskişehir Tepebaşı Belediyesi sınırları içerisinde ikamet eden Anadolu Üniversitesi Beden Eğitimi ve Spor Yüksekokulu Öğrencilerinin belediyenin spor hizmetlerine ilişkin görüşleri belirlenmeye çalışılmıştır. Halkın rekreasyon ve spor hizmetleri ile ilgili düşüncelerinin, beklentilerinin ve gereksinimlerin ortaya konmasının, yerel yönetimler için son derece önemli olduğuna inanılmaktadır. Bu gibi arařtırmalardan elde edilecek verilerin, yerel yönetimlerin bu alanlardaki faaliyet ve hizmetlerini halkın ihtiyaçları doğrultusunda yeniden yapılandırılmasında önemli rol oynayabileceği düşünülmektedir.

Rekreasyon ve Spor Hizmetlerine Duyulan Gereksinim

Rekreasyonun, gelişmiş ve gelişmekte olan ülkelerde, bireylerin boş zamanlarının artması ile birlikte oldukça önemli bir kavram haline geldiği görülmektedir. Rekreasyon faaliyetlerinin, eğitimi desteklemek, kültürel ve ekonomik kalkınmayı hızlandırmak ve çalışma verimini arttırmak, beden ve ruh sağlığını korumak gibi sonuçları olması, bu tür etkinliklerin önemini arttırmaktadır (Durukan ve ark. 2007).

Rekreasyon olarak sporun tanımı ele alındığında, sporun rekreasyonel bir araç olarak endüstrileşmeyle beraber uygarlaşma ve bireylerin hayat standartlarının yükselmesi karşısında zihinsel ve fiziksel eksikliklerin ortaya çıkardığı olumsuzlukları gidermek için önemli fonksiyonlar üstlendiği görülmektedir. Rekreasyon ve spor için yapılan tanımlardan yola çıkarak, toplumun tüm gruplarının rekreatif ihtiyaçlarını karşılarken sportif etkinliklere de ihtiyaç duyduğunu söylemek mümkündür (Durukan ve ark. 2007)

Düzenli egzersizlerin ruh ve beden sağlığı üzerine olumlu etkilerinin bilimsel araştırmalar ile belgelenmesinden sonra spor her yaştaki bireyler için önerilmeye başlanmıştır. ABD ve Kanada'da "PhysicalFitness", Almanya'da "TrimDich" ve pek çok ülkede de "Sports for all" ya da "Sports pour tout" gibi isimlerle tanımlanan spor uygulamaları geniş halk kitlelerine hızla yayıldığı ifade edilmektedir (Çoban 2000; Kurtoğlu 2006).

Rekreatif amaçlı sporun amacı, kişinin yoğun çalışma yükü, rutin hayat tarzı veya olumsuz çevresel etkilerden etkilenen beden ve ruh sağlığını tekrar elde etmek, korumak veya devam ettirmektir. Aynı zamanda rekreatif amaçlı spor, zevk ve haz almak amacıyla, kişisel doyum sağlayacak, tamamen çalışma ve zorunlu ihtiyaçlar için ayrılan zaman dışında kalan, isteğe bağlı ve gönüllü olarak bireysel veya grup içinde hareket etmeyi de amaçlamaktadır ([http](#) - 1).

Dünyada Rekreasyon ve Spor Hizmetlerinin Sağlanmasında Yerel Yönetimlerin Rolü

Rekreasyon ile ilgili alan yazını incelendiğinde yerel yönetimlerin rekreasyon ve spor hizmetlerinin halka ulaştırılması konusunda çok önemli görevler üstlendikleri görülmektedir. Kuzey Amerika'da yerel yönetimler, geleneksel olarak en yaygın rekreasyon ve park hizmetleri sağlayıcılarından biri olarak görev yapmaktadırlar. Amerikalıların çoğu kendilerine önemli boş zaman hizmeti sağlayan belediyeler ve ilçe yönetimlerine bağlıdırlar. Binlerce kasaba ve şehir, yüzlerce ilçe tam zamanlı olarak rekreasyon hizmetlerinin sağlayıcısı ve destekçisi olarak faaliyet göstermektedirler. Bazı bölgelerde devlet okulları, vatandaşlar

için rekreasyon tesisleri ve programları sağlamada yerel yönetimler tarafından yapılandırılmışlardır (Örnek: Illinois). Bunlara ek olarak polis teşkilatı, halka açık müzeler ve kütüphaneler, gençlik komisyonları gibi yerel yönetim birimleri rekreasyon hizmetlerinin verilmesinde katkı sağlamaktadırlar (Russell 2001).

Belediyeler ve ilçe yönetimleri, yerel vatandaşların boş zaman aktivitelerine katılabilmeleri, tesislerin sürdürülebilmesi ve geliştirilmesi amacıyla hizmet vermektedirler. Belediyeler ve ilçe yönetimleri bu tesislerde kullanılmak üzere program da geliştirmektedirler. Bunun nedeni yerel yönetimlerin daha çok insana günlük yaşantılarında rekreasyon hizmeti ulařtırmayı amaçlamalarıdır. Pek çok kasaba ve şehirde vatandaşlar için softball, baseball, tenis, yüzme, basketbol gibi spor branşları ve piknik ve oyun alanları hizmetleri verilmektedir. Orta ve büyük ölçekli şehirlerde vatandaşlar için golf, basketbol ve bisiklet gibi diđer spor dallarında ve doğal hayat, kültürel sanat, kütüphane, müze ile ilgili hizmetler de verilmektedir (Russell 2001). A.B.D.'de eyalet, ilçe ve federal yönetimler içerisindeki çok sayıdaki örgüt rekreasyon hizmetlerinin verilmesinde görev almaktadır. A.B.D.'nde federal yönetimler çok geniş bir yelpazede rekreasyon hizmeti sağlamaktadırlar (Russell 2001).

Hollanda'da spor tesislerinin tamamına yakını, aynı zamanda işletme masraflarının büyük bir kısmını karşılayan yerel yönetimlerce inşa edildiđi ileri sürülmektedir. Fransa, Yunanistan, İngiltere ve Danimarka gibi bazı Avrupa ülkelerinde spor tesislerinin yapımı ve spor hizmetlerinin yürütülmesinde yerel yönetimlerden azami ölçüde yararlanılırken, Türkiye'de belediyeler ve il özel idarelerinden GSMG Tařra Teşkilatına %1 gibi oldukça düşük bir oranda pay ayrıldıđı ifade edilmektedir. Bu durum sporun finansmanında yerel yönetimlerin katılımının ne kadar yetersiz olduđunun bir başka göstergesidir (Bayansaldüz 2003).

Dođu ve arkadaşları (2002) Japonya'da gerçekleştirilen bir arařtırmada, spor parklarının halkın en çok tercih ettiđi spor hizmeti olduđunu ve bu parkların özellikle mahalle aralarındaki açık mekânlarda başarılı olduklarını belirtmektedirler. Gelişmiş ülkelerde yerel yönetimlerin halkın spor yapabileceđi alanlar oluşturmak, bu alanları işletmek ve bu gibi yatırımlara finansal destek sağlamak gibi görevleri başatıyla yerine getirdikleri ifade edilmektedir.

Türkiye'de Rekreasyon ve Spor Hizmetlerinin Sağlanması Yerel Yönetimlerin Rolü

Türkiye'de birçok konuda görülen devletçilik ve buna bađlı olarak ortaya çıkan aşırı merkezîyetçilik sporda da kendini gösterdiđi ifade edilmektedir. Gelişmiş

ülkelerin hemen hepsinde devletin spordaki yeri ve rolü genel planlama, eğitim ve yetiştirme, kaynak tahsisi, uygulamaları izleme, denetleme ve değerlendirme olarak tespit edilmiştir. Bu ülkelerde spor faaliyetleri ve ilişkileri ise, seçimle iş başına gelmiş federasyonlar ve kulüpler, yerel yönetimler ve özel organizasyonlar aracılığı ile yürütüldüğü ileri sürülmektedir (Rüzgar 1996).

Ülkemize spor ile ilgili faaliyetlerin yürütülmesinde yerel yönetimlere düşen görevler yasalar ve kanunlar ile karara bağlanmıştır. 27.6.1984 tarih ve 3030 sayılı Büyükşehir Belediyeleri Kanununun 6. maddesinin (f) fıkrasında “spor, dinlenme ve eğlence ve benzeri yerleri yapmak, yaptırmak, işletmek veya işlet-tirmek” şeklinde bir ifade bulunmaktadır. Aynı kanunun 25. maddesinde “yeşil sahalarda, spor tesisleri yapmak, yaptırmak, işletmek veya işlet-tirmek Büyükşehir belediyeleri ile ilçe belediyelerinin ayrı ayrı veya birlikte yürütecekleri ortak nitelikli görevleridir” şeklinde bir ifade bulunmaktadır (Arslan 1978).

43289 Sayılı G.S.G.M. teşkilatı kanunu açısından belediyelere spor konusunda düşen görevler ise şu şekilde sınıflandırılmıştır (Şahin 2002):

- Bakanlık hizmet alanına giren konularda mahalli idarelerle koordinasyonu sağlamakla sorumludur (Madde 55).
- Kamuya ait saha ve tesislerin kullanımında il özel idarelerine, belediyelere ve belediyelere bağlı kurumlara ait gençlik ve spor faaliyetlerinin yürütüldüğü saha ve tesislerden çok yönlü kullanım üzere ortaklaşa faydalanılması ve bunun bir protokolle düzenlenmesi sağlanacaktır (Madde 67/I-II).
- Genel ve mevzii şehir imar planlarında yeterli büyüklükte arazi gençlik ve spor tesisleri için ayrılacaktır (Madde 68/I).
- Toplu konut ve sanayi siteleri gibi kalabalık yerleşim bölgelerinde gençlik ve spor tesisleri için nüfusa göre belirlenecektir, hükümleri yer almıştır (Madde 68/II)
- Belediyeleri de ilgilendiren 3289 Sayılı Kanunla, personel sayısı 500’den fazla olan bütün kuruluşlara, öncelikle kendi personeline beden eğitimi ve spor yaptırmak için yönetmelikle belirtilen esaslar çerçevesinde spor tesisleri yapma mecburiyeti getirilmiştir (Madde 26/1).
- 26. madde uyarınca nazım imar planlarında spor teşkilatlarının izni olmaksızın, spor tesisleri ile ilgili kısımları üzerinde değişiklik yapılmaz (Madde 26/III) hüküm ile, toplu konutlar, organize

sanayi bölgeleri, küçük sanayi siteleri, eğitim kurumları ile fabrika projelerine spor alanı ve tesisi konulması zorunluluęu getirilmiřtir (Madde 26/IV).

Türkiye genelinde özellikle Büyükřehir belediyelerinin spora büyük önem verdikleri, bu bağlamda spor kulüpleri oluřturdukları ileri sürülmektedir. Bu kulüplerin çoęu futbol, güreř, hentbol, basketbol gibi ligleri olan branřlarda yer aldıkları gibi karate, tekvando, boks gibi bireysel branřlarda faaliyet göstermektedirler (Yalkın 2001).

Yerel yönetimlerin son yıllarda gösterdikleri bu kulüpleřme faaliyetleri ile belli spor branřlarında ve sınırlı sayıda bireyin sportif etkinliklerde bulunması sağlanmaktadır. Ancak, Avrupa Kentsel Şartı ilkeleri yerel yönetimlere rekreasyon konusunda da sorumluluklar yüklemiřlerdir. Her kent sakininin spor ve rekreasyon etkinliklerine katılma hakkına sahip olduęu belirtilmektedir. Herkes için spor şartının hükümleri uyarınca, yerel yönetimler, toplumsal yerleřim, ekonomik durum ve gelir, yař ya da etnik grup ayrımı gözetilmeksizin herkesin spordan ve spor tesislerinden yararlanmasını sağlamak ile görevlendirilmiřlerdir (Orta 2004).

MATERYAL VE YÖNTEM

Yöntem

Bu bölümde arařtırmanın modeli, evren ve örnekleme, veri toplama araçları ve kullanılan analiz teknikler üzerinde durulmuřtur.

Arařtırmanın Modeli

Bu arařtırmada Anadolu Üniversitesi Beden Eğitimi ve Spor Yüksekokulu öęrencilerinin yerel yönetimlerden spor hizmetleri konusundaki görüşlerinin ortaya koymak amacıyla, genel tarama modellerinden iliřkisel tarama modeli kullanılmıřtır (Karasar 2005).

Evren ve Örneklem

Bu arařtırmanın evreni Anadolu Üniversitesi Beden Eğitimi ve Spor Yüksekokulu'nda 2009-2010 eğitim döneminde öğrenim gören 704 öęrencidir (Öğretmenlik 190 kiři, Antrenörlük 173 kiři, Yöneticilik 158 kiři ve Rekreasyon 183 kiři). Anadolu Üniversitesi Beden Eğitimi ve Spor Yüksekokulu öęrencilerinin, Tepebaşı belediyesinin rekreasyon ve spor hizmetleri ile ilgili görüşlerinin alınması amacıyla tam sayım yapılması düşünölmüřtür. Arařtırma evreninin

tamamının, yani o evrendeki bütün birimlerin incelenmesi tam sayım olarak nitelendirilmektedir. Üzerinde tam sayım yoluyla ölçüm yapılabilecek evrenler, birimleri alan bakımından birbirine yakın ve sayıca çok sınırlı olan küçük boyutta evrenlerdir. Tam sayım yoluna gidilmesini gerektiren neden, daha fazla ayrıntılı bilgilerin elde edilmek istenmesidir (Gürtan1982). Anketler 2010 yılı 6 Nisan- 2 Haziran ayları boyunca araştırmaya katılmayı kabul eden ve Eskişehir Tepebaşı Belediyesi sınırları içerisinde ikamet eden 325 kişiye uygulanmıştır. 325 kişiye uygulanan ölçekler birer birer incelenmiş, cevaplanmamış ifade bulunan ve geçerli olmayan ölçekler araştırmaya dahil edilmemiştir. Bu işlem sonucunda 300 öğrenci araştırmanın örneklem grubunu oluşturmuş ve bu öğrencilerden elde edilen veriler üzerinde istatistiksel analizler uygulanmıştır. Örneklem grubundaki öğrencilerin sayısı Anadolu Üniversitesi Beden Eğitimi ve Spor Yüksekokulunda okuyan 704 öğrencinin % 43' lük kısmını temsil etmektedir.

Veri Toplama Araçları

Araştırma verilerinin toplanması amacıyla Çoban (2002) tarafından geliştirilen ve Kurtoglu tarafından da (2006) Mersin ilindeki halkın yerel yönetimlerden beklentilerinin belirlenmesi amacıyla kullanılan bir ölçekten yararlanılmıştır. Çoban (2002) tez çalışmasında kullandığı bu ölçekte yer alan Likert tipi sorulara ilişkin Cronbach Alpha değerini 0,83 olarak tespit etmiştir. Çoban tarafından ortaya konan bu ölçekte yer alan 29 soru ifadesinden, 5'li Likert tipinde derecelendirilmiş olan 14 tanesi verilerin toplanması amacıyla bu araştırmada kullanılmıştır. Gerçekleştirilen bu araştırmanın amaçları doğrultusunda kullanılan ölçekte, 5'i demografik bilgi (cinsiyet, yaş, ailenin aylık net geliri, Eskişehir'de ikamet etme süresi ve bölüm) ve 14'ü Likert tipinde olmak üzere toplam 19 soru bulunmaktadır. Ölçekte yer alan 14 adet Likert tipi soruya verilen yanıtların içsel tutarlılığının ortaya konması amacıyla Cronbach'salpa testi uygulanmış ve bu değer 0,73 olarak bulunmuştur.

Verilerin Analizi

Anadolu Üniversitesi Beden Eğitimi ve Spor Yüksekokulu öğrencilerinin yerel yönetimlerden spor hizmetleri konusunda görüşlerini belirlemek için uygulanan anketlerden elde edilen veriler, araştırmada kullanılmak üzere SPSS 13 Paket Programına yüklenmiştir. Verilerin çözümlenmesinde öğrencilerin demografik özelliklerine ait frekans tablolarından, güvenilirlik testlerinden (Cronbach Alpha), t- testinden, varyans analizinden ve faktör analizinden yararlanılmıştır.

Anadolu Üniversitesi Beden Eğitimi ve Spor Yüksekokulu öğrencilerinin yerel yönetimlerden beklentileri ile ilgili elde ettikleri puanlar arasındaki farkın cinsiyet değişkenlerine göre test edilmesinde bağımsız iki grup t testinden yararlanılmıştır. Anadolu Üniversitesi Beden Eğitimi ve Spor Yüksekokulu öğrencilerinin yerel yönetimlerden beklentileri bölüm değişkenine göre farklılaşım farklılaşmadığını incelemek amacıyla Anova testi uygulanmıştır (Yazıcıoğlu ve Erdoğan 2007).

Özdamar (2011) güvenilirliğin hesaplanması için çok sayıda yöntem kullanıldığını ifade etmektedir. Bu yöntemlerden biri de Cronbach alpha katsayısıdır (Cronbach's Alpha Coefficient). Bu arařtırmada da kullanılan ölçüğe ilişkin soruların güvenilirliğinin hesaplanması için Cronbach alpha katsayısı kullanılmıştır.

BULGULAR

Ařağıdaki bölümlerde gerçekleştirilen analizler sonucunda arařtırma verilerinden elde edilen normal dağılıma ilişkin bulgular, tanımlayıcı bulgular, açıklayıcı faktör analizine ilişkin bulgular ve farklılık testlerine ilişkin bulgular incelenmiştir.

Normal Dağılıma İlişkin Bulgular

Arařtırma grubundan elde edilen verilerin analizine geçmeden önce, verinin her türlü ön hazırlığının yapılmış olması ve analize uygun hale gelmiş olması gerektiği ifade edilmektedir. Özellikle basıklık ve çarpıklık katsayıları bu süreçte önemli olduğundan, söz konusu değerlere dikkat edilmesi gerekmektedir (Şimşek 2007). Bu amaçla arařtırma örnekleminde elde edilen verilerin basıklık ve çarpıklık değerleri incelenmiştir. Tablo 1'de görüldüğü gibi verilerin basıklık ve çarpıklık değerlerinin literatürde belirtildiği gibi ± 2 ve ± 7 aralıklarında olduğu saptanmıştır. Bu bulgulara göre verilerin normal dağılım sergilediği söylenebilir (West ve ark. 1995; Şencan 2005; Şimşek 2007).

Tablo 1. Verilerin dağılımına ilişkin bulgular

	Çarpıklık (Skewness)		Basıklık (Kurtosis)	
	İstatistik	Std. Hata	İstatistik	Std. Hata
1-Günümüzde, kent insanının, doğal hareket ihtiyacının karşılanması bir problem haline gelmiştir.	-1,119	,141	,706	,281
2-Belediyeler, halkın boş zamanlarını spor aktiviteleri ile değerlendirmelerinden sorumludur.	-,908	,141	,273	,281
3-Belediyelerin hizmet verdikleri bölgeye spor hizmeti getirmesi o belediyenin saygınlığını artırır.	-1,281	,141	1,792	,281
4-Belediye-Halk arasındaki ilişkinin geliştirilmesinde, "spor hizmetlerinin ve aktivelerinin" önemli olduğunu düşünüyorum.	-1,231	,141	1,654	,281
5-Belediyelerin yaptırmış olduğu spor tesislerinin veya rekreasyon alanlarının işletmesi özelleştirilmelidir	-,060	,141	-,913	,281
6-Belediyeler spor hizmetleri götürürken, halkın ihtiyaç, beklenti ve taleplerini göz önünde bulundurmalıdır	-1,289	,141	1,406	,281
7-Spor konusundaki ihtiyaç ve beklentilerinizi belediye yetkililerine iletebiliyorum.	,567	,141	-,209	,281
8-Belediyenin yapmış olduğu hizmetlerden (örneğin bir spor organizasyonu), zamanında haber alabiliyorum.	,492	,141	-,439	,281
9-Belediyenin belli bir ücret karşılığı spor hizmeti sunarsa o hizmetlerden yararlanmak isterim.	-,838	,141	,319	,281
10-Belediyelerin spor hizmetlerindeki başarısı, (oyun alanı, rekreasyon alanları ve spor tesisleri yaptırmaları), siyasi tercihim belediye lehinde olumlu yönde etkiler.	-,460	,141	-,644	,281
11-Belediyelerin görevleri arasında oyun ve spor alanları yapmak yaptırmak olduğunu düşünüyorum.	-1,051	,141	,942	,281
12-Belediyelerin görevleri arasında yaptırdığı spor tesislerini işletmek veya işlettilerini işlettilerini düşünüyorum.	-,836	,141	,171	,281
13-Belediyenin semtlerde yaptırmış olduğu spor tesislerinden yeterince faydalanabiliyorum.	263	,141	-,752	,281
14-Belediyeler, spor hizmetlerini siyasi tercihler veya politik kaygılara göre semtlere götürüyor.	-,344	,141	-,514	,281

Tanımlayıcı İstatistiklere (Ölçülere) İlişkin Bulgular

Dağılımların tanımlanmasına yardımcı olan tabloların, grafiklerin ve dağılımları tanımlayıcı istatistiklerin temel amacı "karmaşayı düzene sokmak" şeklinde tanımlanmıştır. Anket, ölçek, deney vb. yardımıyla elde edilen veriler ile çıkarılma yapmada ilk aşama değişkenlerin tek tek incelenmesi ve özetlenmesidir. Tanımlayıcı istatistikler genel olarak; verilerin sınıflandırılarak özet tabloların oluşturulması, değişkenlere ilişkin grafiklerin çizilmesi ve/veya dağılımları tanımlayıcı ölçülerin elde edilmesi (yüzde ve yüzdelerinin bulunması, ortalama ve yaygınlık ölçülerinin elde edilmesi) konularını içermektedir (Alpar 2910).

Araştırma örneklemini oluşturan öğrencilerin % 62,0 (186 kişi) erkek öğrencilerden; % 38,0 (114 kişi) ise kadın öğrencilerden oluşmaktadır. Araştırmanın

örneklemini oluřturan öđrenciler, yař deđiřkeni aısından 4 grupta ele alınmıřtır. 16-18 yař grubu % 7 (2), 19-21 yař grubu %35,7 (107), 22-24 yař grubu % 53,7 (161) ve 25-yař üřtü grubu da %10 (30) öđrenciden oluřmaktadır. Ailelerin aylık net gelir dađılımı incelendiđinde öđrencilerin büyük bir çođunluđunun 501 - 1000 TL arasında gelire sahip oldukları görülmektedir. 2001 TL ve üřtü net gelire sahip olan bireylerin sayısı 33 (% 11) olarak tespit edilmiřtir.

Öđrencilerin Eskiřehir’de ikamet etme süreleri incelendiđinde, 1-4 yıldır Eskiřehir’de ikamet edenlerin sayısı 228 (% 76,0) kiřidir. 9-11 yıldır Eskiřehir’de ikamet edenlerin sayısı 2 kiři (% 0,7) olarak tespit edilmiřtir. Öđrencilerin cinsiyet, yař, ailelerinin aylık gelir düzeyi, ikamet etme süreleri ve bölüm deđiřkenlerine iliřkin bulgular ařađıdaki tabloda verilmiřtir.

Tablo 2. Ölek formunu yanıtlayan öđrencilere iliřkin bulgular

		Frekans	%
Cinsiyet	Kadın	186	62,0
	Erkek	114	38,0
Yař	16-18	2	,7
	19-21	107	35,7
	22-24	161	53,7
	25-YAř ÜřTÜ	30	10,0
Ailenin Aylık Geliri	500TL VE ALTI	43	14,3
	501-1000 TL	100	33,3
	1001-1500TL	75	25,0
	1501-2000TL	49	16,3
	2001 TL VE ÜřTÜ	33	11,0
Bölüm	ÖGRETMENLIK	82	27,3
	ANTRÖNÖRLÜK	76	25,3
	YÖNETİCİLİK	85	28,3
	REKREASYON	57	19,0
Eskiřehirde İkamet Etme Süresi	1 YIDAN AZ	30	10,0
	1-4 YIL	228	76,0
	5-8 YIL	10	3,3
	9-11 YIL	2	,7
	12 DEN FAZLA	30	10,0
Toplam		300	100

Ölçeğe İlişkin Faktör Analizi Bulguları

Faktör analizine başlanmadan önce; örneklem büyüklüğünün analize uygunluğunu belirlemek için Kaiser-Meyer-Olkin (KMO) testi ve değişkenler arasındaki ilişkiyi test etmek için ise Bartlett's Sphericity testi sonuçları incelenmiştir. KMO değeri olarak 0.5-1.0 arası değerler kabul edilebilir olarak değerlendirilirken 0.5'in altındaki değerler faktör analizinin söz konusu veri seti için uygun olmadığını gösteresidir. Ancak, genel olarak araştırmalarca tatminkâr olarak düşünülen asgari KMO değeri 0,7'dir (Altunışık ve ark. 2005; Çokluk 2010). Araştırmada kullanılan ölçeğe ilişkin KMO değeri 0,846 olarak bulunmuştur. Bulunan bu değerler, örneklem büyüklüğünün yapılacak faktör analizi için yeterli olduğunu göstermektedir.

Verilerin faktör analizine uygunluğunu tespit eden Bartlett's Sphericity testi sonucunda kullanılan ölçeğe ilişkin $\chi^2 = 1,095$ ve $p < 0.001$ bulunmuştur. Değişkenler arasındaki ilişkiyi gösteren Bartlett testi değeri yüksek olup $p = 0.000$ önem düzeyinde değişkenler arasında anlamlı ilişkiye işaret etmektedir. Araştırmada kullanılan ölçeğe ilişkin boyutlarının belirlenmesi amacıyla yapılan faktör analizinde verilerin faktör yapısı Varimax rotasyonu kullanılarak temel bileşenler yöntemiyle analiz edilmiştir.

Çoban (2002) tarafından geliştirilen ve halkın spor hizmetlerine ilişkin görüşlerinin değerlendirildiği Likert tipi sorulardan oluşan araştırma ölçeği 14 maddeden oluşmaktadır. Gerçekleştirilen açıklayıcı faktör analizi sonucu düşük faktör yük değerlerine sahip olan ve binişik yapıdaki 5. ve 10. maddeler ölçekten çıkartılmıştır. Bu araştırmada kullanılan ölçek üzerinde gerçekleştirilen faktör analizi sonucunda, ölçek 2 boyut ve bu boyutları tanımladığı varsayılan 12 madde ile temsil edilmiştir. Faktör analizi sonucunda ortaya konan bu iki faktör "Görev" ve "Farkındalık" olarak isimlendirilmiştir.

Görev faktörü altında 9 madde yer aldığı görülmektedir. Bu faktörü oluşturan ifadelerin faktör yük değerleri ,435 - ,792 arasında değişmektedir. Bu faktör ilişkili bulunan Chronbach's Alpha değeri ise ,842 olarak tespit edilmiştir. Görev faktörü toplam varyansın % 35,069'unu açıklamaktadır.

Farkındalık faktörü altında 3 madde yer aldığı görülmektedir. Bu faktörü oluşturan ifadelerin faktör yük değerleri ise ,749 - ,793 arasında değişmektedir. Bu faktör ilişkili bulunan Chronbach's Alpha değeri ise ,663 olarak tespit edilmiştir. Görev faktörü toplam varyansın % 14,841'ini açıklamaktadır. Bu iki faktörün toplam açıklanan varyansı ise % 49,910 olarak tespit edilmiştir. Ölçeğe ilişkin faktör yük değerleri, açıklanan varyansları ve Cronbach alpha değerleri aşağıdaki tabloda gösterilmiştir.

Tablo 3. Ölçeęe ilişkin faktör analizi sonuçları

FAKTÖRLER	Faktör Yük Deęerleri	Cronbach Alpha	Açıklanan Varyans %
GÖREV ,842		35,069	
1-Günümüzde, kent insanının, doğal hareket ihtiyacının karşılanması bir problem haline gelmiştir.	,634		
2-Belediyeler, halkın bos zamanlarını spor aktiviteleri ile değerlendirme-lerinden sorumludur.	,725		
3-Belediyelerin hizmet verdikleri bölgeye spor hizmeti getirmesi o belediyenin saygınlığını artırır.	,767		
4-Belediye-Halk arasındaki ilişkinin geliştirilmesinde, "spor hizmetlerinin ve aktivelerinin" önemli olduğunu düşünüyorum.	,781		
6-Belediyeler spor hizmetleri götürürken, halkın ihtiyaç, beklenti ve taleplerini göz önünde bulundurmalıdır	,678		
9-Belediyenin belli bir ücret karşılığı, spor hizmeti sunarsa o hizmetler-den yararlanmak isterim.	,419		
11-Belediyelerin görevleri arasında oyun ve spor alanları yapmak yaptırmak olduğunu düşünüyorum.	,792		
12-Belediyelerin görevleri arasında yaptırdığı spor tesislerini işletmek veya işletirmek olduğunu düşünüyorum.	,728		
14-Belediyeler, spor hizmetlerini siyasi tercihlere veya politik kaygılara göre semtlere götürüyor.	,435		
FARKINDALIK	,663	14,841	
7-Spor konusundaki ihtiyaç ve beklentilerinizi belediye yetkililerine iletebiliyorum.	,760		
8-Belediyenin yapmış olduğu hizmetlerden (örneğin bir spor organizasyonu), zamanında haber alabiliyor um.	,793		
13-Belediyenin semtlerde yaptırmış olduğu spor tesislerinden yeterince faydalanabiliyorum.	,749		
<i>N=300 KMO= 0,846; Bartlett'sSph. $\chi^2= 1,095; p<0,001$</i>			

Görev boyutuna ilişkin Cronbach alpha deęerinin ($,842 = 0.70 \leq \alpha < 0.90$) yüksek güvenilirlik düzeyine, Farkındalık boyutuna ilişkin Cronbach alpha deęerinin ($,663 = 0.60 \leq \alpha < 0.70$) yeterli güvenilirlik düzeye sahip olduğu gözlenmiştir (Nunnally ve Bernstein 1994).

Cinsiyet Deęişkenine Göre Ölçeğin Alt Boyutlarının Ortalama Puanları ve Karşılaştırılması

Bu bölümde çalışmaya katılan öğrencilerin cinsiyet deęişkenine göre ölçeğinin alt boyutlarından aldıkları ortalama puanlar ve bu puanların karşılaştırılmasına ilişkin bulgular Tablo 4'te incelenmiştir.

Görev ve Farkındalık boyutlarında cinsiyet deęişkenine göre kadın ve erkek öğrencilerin aldıkları puanlar arasında anlamlı bir farklılık tespit edilememiştir

Tablo 4. Cinsiyet değişkenine göre ölçeğin alt boyutlarının ortalama puanları ve karşılaştırılması

Boyutlar	Cinsiyet	N	Ortalama	Standart Sapma	t	P
Görev	Kadın	114	3,8530	5,96143	1,077	,282
	Erkek	186	3,7670	6,16724		
Farkındalık	Kadın	114	2,6720	2,40377	1,776	,76
	Erkek	186	2,5	2,50044		

Bölüm Değişkenine Ölçeğin Alt Boyutları Puanları Arasındaki Farklılığa İlişkin ANOVA ve Çoklu Karşılaştırma Bulguları

Bu bölümde öğrencilere ilişkin bölüm değişkenine göre ölçeğin alt boyutları arasındaki puanların farklılığına ilişkin anova ve çoklu karşılaştırma bulguları aşağıda verilmiştir.

Tablo 5. Bölüm değişkenine göre ölçeğin alt boyutları puanları arasındaki farklılığın anlamlılığına ilişkin ANOVA bulguları

		sd	F	p
Görev	Gruplar Arası	3	4,306	,005**
	Grup içi	296		
	Toplam	299		
Farkındalık	Gruplar Arası	3	2,779	,041*
	Grup içi	296		
	Toplam	299		

* $p < .05$, ** $p < .01$

Görev ve Farkındalık boyutlarında öğrencilerin bölüm değişkenine göre anlamlı bir farklılık olduğu gözlenmiştir. Bu farklılığın hangi gruplar arasında olduğunun tespit edilmesi için Post-Hoc testi uygulanmıştır. Görev boyutunda Yöneticilik ve Öğretmenlik bölümü öğrencileri arasında anlamlı bir farklılık tespit edilmiştir. Yöneticilik bölümü öğrencilerinin puanları öğretmenlik bölümü öğrencilerine göre daha fazla bulunmuştur. Farkındalık boyutunda da bu iki bölüm arasında anlamlı bir farklılık tespit edilmiştir. Öğrencilerin Farkındalık alt boyutunda aldığı puanların, Yöneticilik bölümü öğrencilerine göre daha fazla olduğu gözlenmiştir.

TARTIŞMA VE SONUÇ

Öğrencilerden elde edilen veriler incelendiğinde, “günümüzde kent insanının doğal hareket ihtiyacının karşılanması bir problem haline geldiği” görüşü yaygın olarak görülmektedir. Kent yaşamı içerisinde doğal hareket ihtiyacının bir

problem olarak görülmesi Kurtođlu'nun (2006)“Halkın yerel yönetimlerden spor hizmetleri konusunda beklentileri Mersin Örneđi” adlı tez çalıřma sonuçları ile paralellik taşımaktadır.

Kurtođlu (2006) ve Çoban (2002) çalıřmalarında, erkek katılımcıların kadın katılımcılardan daha istekli olması konusunda benzer bulgulara ulařmışlardır. Gerçekleřtirilen bu arařtırmada ise, kadın ve erkek öđrencilerin arasında belediye'nin hizmetleri konusunda anlamlı bir farklılık olmadıđı tespit edilmiřtir.

Öđrencilerin halkın boş zamanının deđerlendirme konusunda belediyeye sorumluluk verdiđi görölmektedir. Arařtırmadan elde edilen bulgulara göre belediye ve halk arasındaki iliřkinin geliřtirilmesinde öđrencilerin %81,7'si spor hizmetlerinin önemli olduđunu ifade etmişlerdir. Arařtırma bulgularına göre belediyelerin semtlere spor hizmeti götürmesinin belediye'nin saygınlıđını arttırdıđı da (%49,3 Katılıyorum, %33,3 Tamamen Katılıyorum) görölmektedir. Öđrenciler belediyelerin, halkın boş zamanlarını spor aktiviteleri ile deđerlendirmelerinden sorumlu olduklarını düşünmektedirler (% 49,0'u katılıyorum, % 21,7'si de kesinlikle katılıyorum). Öđrenciler büyük bir çođunluđu belediye-halk arasındaki iliřkinin geliřtirilmesinde, spor hizmetlerinin ve aktivelerinin önemli olduđunu düşünmektedirler (52,0'si katılıyorum, %29,7'si de kesinlikle katılıyorum). Arařtırmadan elde edilen bulgulara göre belediyeler spor hizmetleri götürürken, halkın ihtiyaç, beklenti ve taleplerini göz önünde bulundurmaları son derece önemlidir (% 42,0'si katılıyorum, % 38,7'si de kesinlikle katılıyorum).Öđrencilerin %41,7'si belediye'nin yapmış olduđu hizmetlerden (örneđin bir spor organizasyonu),zamanında haber alamadıklarını ifade etmişlerdir. “Belediye'nin belli bir ücret karřılıđı spor hizmeti sunarsa o hizmetlerden yararlanmak isterim” ifadesine arařtırmaya katılan öđrencilerin % 47,72'si katılıyorum seçeneđini iřaretleyerek belli bir ücret karřılıđı belediye'nin sunmuş olduđu hizmetlerden yararlanmak isteyeceklerini belirtmişlerdir. Belediyelerin spor hizmetlerindeki başarısı, (oyun alanı, rekreasyon alanları ve spor tesisleri yaptırması), siyasi tercihi belediye lehinde olumlu yönde etkiler.” Sorusuna % 39,3'ü katılıyorum seçeneđini iřaretleyerek belediyelerin spor hizmetlerindeki başarısının siyasi tercihi olumlu yönde etkileyeceđini ifade etmişlerdir.

Mersin ve Elazıđ illerinde gerçekteřtirilen çalıřmalarda, yerel yönetimlerin halkın beklentilerine yanıt verecek adımları, bilimsel dayanaklar ile gerçekteřtirmedeđi ifade edilmektedir. Bu arařtırma bulguları da diđer çalıřmalar ile benzerlik taşımaktadır. Anayasada ve yasalarda belirtilen görevlerini yerine getirmeye çalıřan Belediyelerin, bu görevlerini yerine getirirken hizmet götürdüđu bireylerin düşüncelerine saygılı olup, onların beklentilerini karřılayacak sađlıklı ortam ve çevre yaratma yoluna gidebilmelidirler.

KAYNAKÇA

- Alpar, R. (2010). *Spor, Sağlık ve Eğitim Bilimlerinden Örneklerle Uygulamalı İstatistik ve Geçerlik- Güvenirlik*. Ankara: Detay Yayıncılık.
- Altunışık, R, Coşkun, R., Bayraktaroğlu, S. ve Yıldırım, E. (2005). *Sosyal Bilimlerde Araştırma Yöntemleri: SPSS Uygulamalı*. Sakarya: Sakarya Yayınevi.
- Arslan, S. (1978). Merkezi İdarenin Mahalli İdareler Üzerinde Denetimi. AİTİA Yayını, Ankara.
- Bayansalduz, M. (2003). Türk Spor Yönetiminde Finansal Kaynak Sağlama Çabalarının Değerlendirilmesi, *Milli Eğitim Dergisi*, sayı: 160, Güz, <http://yayim.meb.gov.tr/dergiler/160/bayansalduz.htm>
- Çoban, B. (2002). Spor Hizmetlerine İlişkin Halkın Belediyelerden Beklentileri (Elazığ Belediyesi Örneği) (*Yayınlanmamış Doktora Tezi*). Ankara: Gazi Üniversitesi, Sağlık Bilimleri Enstitüsü.
- Çokluk, Ö, Şekercioğlu, Ç. ve Büyükoztürk, Ş. (2010). *Sosyal Bilimler İçin Çok Değişkenli İstatistik: Spss ve Lisrel Uygulamaları*. Ankara: Pegem.
- Doğu, G., Kesim Ü. ve Sivrikaya, Ö. (2002). Belediyelerin Sporla İlgili İşlevleri: Düzce Belediyesi Örneği, *Çağdaş Yerel Yönetimler Dergisi*, 11 (2).
- Durukan, E., Can, S. ve Gök. A. (2007). Bir Rekreasyon Faaliyeti Olarak Üniversitelerarası Müsabakalara Katılan Sporcu Öğrencilerin Liderlik Davranışlarının (Anlayış Gösterme Boyutunda) Karşılaştırılması, *Spor Yönetimi ve Bilgi Teknolojileri Dergisi*, 2 (2).
- Gürtan K. (1982). *İstatistik ve Araştırma Metodları*. İstanbul: İstanbul Üniversitesi Yayınları, No: 2941.
- Karasar, N. (2005). *Bilimsel Araştırma Yöntemi*. Ankara: Nobel Yayın Dağıtım.
- Kurtoğlu, T. (2006). Halkın Yerel Yönetimlerden Spor Hizmetleri Konusunda Beklentileri (Mersin Örneği) (*Yayınlanmamış Yüksek Lisans Tezi*). Mersin: Mersin Üniversitesi, Sağlık Bilimleri Enstitüsü.
- Nunnally, J.C. ve Bernstein, I.H. (1994). *Psychometric Theory*. New York: McGrawHill..
- Orta, L. (2004). *Belediyeler ve Spor, Yerel Yönetimler Kongresi: Düünden Bugüne Yerel Yönetimlerde Yeniden Yapılanma*. Çanakkale.
- Russell, R.V. (2001). *Leadership In Recreation*. Boston: McGraw Hill.
- Rüzgar, H. (1996). Sporda Devletin Önemi, *İller ve Belediyeler Dergisi*, 610.
- Şahin, M. Y. (2002). Sporun Toplumla Yaygınlaştırılmasında Belediyelerin Rolü ve Önemi (İç Anadolu Bölgesi Örneği) (*Yayınlanmamış Yüksek Lisans Tezi*). Ankara: Gazi Üniversitesi, Sağlık Bilimleri Enstitüsü.
- Şencan, H. (2005). Sosyal ve Davranışsal Ölçümlerde Güvenilirlik ve Geçerlik. Ankara: Seçkin.
- Şimşek, Ö. F. (2007). *Yapısal Eşitlik Modellemesine Giriş: Temel İlkeler ve LISREL Uygulamaları*. Ankara: Ekinoks.
- West, S. G., Finch, J. F. ve Curran, P.J. (1995). Structural Equation Models With Nonnormal Variables and Remedies.
- Yalkın, Y. (2001). Sporun Gelişmesinde Önemli Bir Unsur Olarak Yerel Yönetimler, *İller ve Belediyeler Dergisi*, Haziran, 667.
- Yazıcıoğlu, Y. ve Erdoğan, S. (2007). *SPSS Uygulamalı Bilimsel Araştırma Yöntemleri*. Ankara: Detay Yayıncılık.

İNTERNET KAYNAĞI

[http -1 http://www.sporbilim.com/index/](http://www.sporbilim.com/index/), Erişim tarihi: 04.06.2010.

Dalyan Destinasyonundaki Rekreasyonel Olanakların Deęerlendirilmesi ve Rekreasyonel Potansiyelin Arařtırılması

Özgür ÖZER

T.C. Konya Üniversitesi,
Turizm Fakültesi

E-posta: ozgurozer64@gmail.com

Nihat KARAKUŞ

T.C. Muęla Üniversitesi,
Ortaca Meslek Yüksekokulu

E-posta: nkarakus@mu.edu.tr

ÖZ

Bu çalışmada Dalyan destinasyonunun mevcut rekreasyonel durumu ortaya konularak deęerlendirilmiş ve rekreasyonel potansiyeli ampirik verilerden yararlanılarak arařtırılmıştır. Arařtırmanın ampirik verileri görüřme, gözlem ve doküman analizi ile elde edilmiştir. Çalışma bulgularına göre, Dalyan destinasyonundaki temel rekreasyonlar; doğaya, suya, spora ve izlemeye baęlı rekreasyonel faaliyetlerden oluşmaktadır. Yapılan arařtırmada Dalyan destinasyonunda doğaya yönelik rekreasyonel faaliyetler ön plana çıkmakta ve özellikle bu faaliyetlerin nerede yapıldığını gösteren harita ve bilgi notlarının yeterli olmadığı tespit edilmiştir. Sonuç olarak, Dalyan destinasyonunda mevcut rekreasyonel faaliyetlere iliřkin alanları gösteren haritaların oluşturulması, özellikle doğa yürüyüşü güzergahların işaretlenmesi, bisiklet yollarının belirlenmesi ve bu güzergahların harita üzerinde gösterilmesi, izlemeye baęlı rekreasyonel faaliyetlere yönelik seyir teraslarının oluşturulması, yöresel kültüre yönelik rekreasyonel faaliyetlerin yapılması, suya ve spora dayalı rekreasyonel faaliyetlerin de bir plan dahilinde yapılması gereklilięi ön plana çıkmaktadır.

Anahtar sözcükler: Rekreasyon, Dalyan

GİRİř

Günümüzde kentlerdeki nüfusun artması ve bu artışa baęlı olarak da insanların barınma gereksinimlerinin artması sonucunda kentleşmenin hızlanması ve teknolojinin ilerlemesiyle birlikte insanların daha az hareket ederek yoğun bir iş temposunda çalışmaları fiziksel ve sosyal sorunları beraberinde getirmiştir. Bu sorunların etkilerini daha az seviyeye düşürebilmek için özellikle kent merkezinde yaşayan insanların son zamanlarda boş vakitlerini rekreasyonel alanlarda deęerlendirme arzusunun artması rekreasyonel alanları ve faaliyetleri artık bir gereklilik haline getirmiştir. Çalışmada rekreasyon kavramı ve özellikleri ulusal ve uluslararası literatürden yararlanarak belirlenmiştir. Sonra çalışma hakkında derinlemesine bilgi toplamaya ve analiz edebilmeye imkan veren yöntemler

araştırılmış ve bu çalışma için en uygun yöntem olan örnek olay (case study) yöntemi seçilmiştir. Seçilen yöntemi uygulayabilecek ve rekreasyona konu olabilecek araştırma alanı olarak da Dalyan destinasyonu seçilmiş ve alanın genel özellikleri verilmiştir.

Dalyan destinasyonunun mevcut rekreasyonel durumunu ve rekreasyonel potansiyellerini araştırmaya yönelik ampirik veriler, yöredeki turizm acentası ve otel işletmecileri, akademisyenler, mesleki birlik ve dernek başkanları, turizm danışma bürosu sorumluları, yerel yöneticiler ve yöre halkı ile görüşmeler yapılarak toplanmıştır. Görüşmelere ek olarak, Dalyan destinasyonuna ilişkin istatistiki veriler ve yöre ile ilgili yazılı rapor ve broşürler de değerlendirilmiştir. Elde edilen veriler analiz edildikten sonra Dalyan destinasyonundaki mevcut faaliyetlere ilişkin sorunların çözümlenmesi ve yeni rekreasyonel alanlar ve faaliyetler oluşturulmasına yönelik önerilerde bulunulmuştur.

KURAMSAL ÇERÇEVE

İnsanoğlunun boş zamanlarında; yaşam kalitelerini artırmak ve yenilenmek için geliştirdikleri aktiviteler çok eski tarihlere dayanmaktadır. Romalılar; bu tip aktiviteler için oluşturdukları kolezyumda iki tekerlekli araba yarışı gibi çeşitli eğlenceler izlemişlerdir. Yunanlılar ise amfi tiyatrolar inşa etmiş ve buralarda drama ve komedi oyunları sergilemiş, aynı zamanda bugün hala dünyada yapılan en büyük spor organizasyonu olan olimpiyatları icat etmişlerdir (3). Sanayinin ilerlemesiyle birlikte insanların boş zamanları artmış ve bu sayede çalışma ve boş zamana olan bakışları da değişmiştir. Rekreasyonun, yeniden yaratma anlamındaki klasik yaklaşımına göre Krause (1985) rekreasyonu, kişinin zorunlu iş ve faaliyetlerden sonra gönüllü olarak yaptığı yenileyici ve dinlendirici etkinlikler olarak tanımlamıştır.

Rekreasyonun bir başka tanımı ise; işten bağımsız, kendi içinde değerli olan, kişinin pek çok önemli ihtiyacını karşılayan, dolu ve mutlu bir yaşam aracı olarak tanımlanmıştır (Özel 2004). Sağcan (1986) rekreasyonu, insanların boş zamanlarında eğlence ve tatmin dürtüleri ile gönüllü olarak etkinliklere katılımı olarak tanımlamıştır. Cushman ve Laidler (1990) rekreasyonu, boş zamanın değerlendirilebildiği ve zevk alındığı, aynı zamanda sosyal amaçlar için organize edilmiş bir sosyal kurum olarak görünen aktivite olarak tanımlamıştır.

Bucher (1975)'ye göre; rekreasyon kavramın daha geniş açıklanabilmesi için aşağıdaki tanımlayıcı temel ifadeler kullanılmaktadır (Karaküçük 1999):

1. Rekreasyon, boş zamanda yapılır. İş değildir ve kar gayesi taşımaz.

2. Rekreasyonda kiři; gönüllü olarak ve tamamen kendi arzusu ile katıldığı etkinliklerde bulunur.
3. Rekreasyon faaliyetleri, katılana zevk veren, mutlu eden ve neşelendiren bir tarzda olur.
4. Rekreasyon faaliyeti, kişisel ve toplumsal fayda sağlar.
5. Toplumsal değerlere aykırı değildir. Yemek yemek ve uyumak gibi hayati önem taşımaz.

Tanımlamaların ortak yönü, bu faaliyetlerin gönüllü olması esasına dayanmaktadır. Rekreasyon faaliyetlerinin tamamının en önemli unsuru, bu faaliyetlere katılanların bunları rekreasyon faaliyetleri olarak benimsemeleri ve faaliyet sonucunda mutlu olduklarını hissetmeleridir.

Kiřinin etkinliklere katılım tarzları göz önüne alındığında rekreasyon; aktif ve pasif rekreasyon olarak iki sınıfa ayrılabilir. Aktif rekreasyon kapsamındaki faaliyetler; spor yapmak, araştırma yapmak, fotoğrafçılıkla uğrařmak, bir müzik aleti çalmak, řarkı söylemek, resim yapmak, el işi, nakış işlemek, seyahat etmek vb. etkinlikler olarak örneklenebilir. Pasif rekreasyon kapsamındaki faaliyetler ise; TV izlemek, radyo dinlemek, sinemaya- tiyatroya gitmek, amaçsız dolařmak, kahveye gitmek, spor müsabakalarını seyretmek vb. etkinlikler olarak örneklenebilir (Karaküçük 1999). Tanımlamalardan da anlaşıldığı gibi aktif rekreasyonda kiři, faaliyette aktif olarak yer almakta, pasif rekreasyonda ise sadece yapılan faaliyeti izlemektedir.

ARAŐTIRMA YÖNTEMİ

Arařtırma yöntemi olarak örnek olay (case study) yöntemi seçilmiştir. Bu yöntem bir konu, bölge, işletme veya olay hakkında derinlemesine bilgi toplamaya ve analiz edebilmeye imkan vermesi ve bu sayede yeni teoriler geliřtirebilme veya mevcut teorilerin yeniden yorumlanabilmesi açısından tercih edilmiştir (Yin 1994). Bu araştırma için de sahip olduğu doğal yapısı dikkate alınarak Dal-yan destinasyonu araştırma bölgesi olarak seçilmiştir. Ampirik veri toplamak için görüşme, gözlem ve doküman analizi tekniklerinden yararlanılmıştır. Birden fazla veri toplama tekniğinin kullanılmasının, araştırma bulgularının daha güvenilir ve kapsamlı olmasını sağlayacağı düşünülmüřtür (Rabson 1993; Veal 1992). Yine yaptıkları benzer bir çalışma da Yüksel vd. (1999), Okumuř ve Topalođlu (2004) da görüşme tekniğini kullanmışlar ve bu veri toplama tekniğinin buna benzer çalışmalarda kullanılmasını tavsiye etmişlerdir.

Araştırmanın ampirik verileri Kasım 2011 – Şubat 2012 tarihleri arasında toplanmıştır. Görüşmeler, yöredeki turizm acentası ve otel işletmecileri, akademisyenler, mesleki birlik ve dernek başkanları, turizm danışma bürosu sorumluları, yerel yöneticiler ve yöre halkı ile yapılmıştır. Bu görüşmeler için, rekreasyonel faaliyetlere ilişkin literatürlerinden yararlanılarak yarı yapılandırılmış görüşme soru formu hazırlanmıştır. Toplam 45 kişi ile görüşülmüştür ve Tablo 1’de bu kişilerin listesi verilmiştir. Yapılan bu görüşmeler yaklaşık yarım saat ile bir saat arasında sürmüştür. Araştırmacılar görüşmelerden aldıkları verileri detaylı olarak not almışlardır. Görüşme yoluyla elde edilen veriler aynen yazıya dökülmüş ve her soru için alınan yanıtlar karşılaştırılarak genel temalar elde edilmiştir (Miles ve Huberman, 1994). Konunun daha iyi analiz edilebilmesi ve daha güvenilir veri elde edebilmek için katılımcı-gözlem veri toplama tekniği de kullanılmıştır. Ek olarak, Dalyan destinasyonuna ilişkin istatistikî veriler ve yöre ile ilgili yazılı rapor ve broşürler de değerlendirilmiştir.

Tablo 1. Görüşme yapılan kişiler

Ortaca Kaymakamı
Köyceğiz Kaymakamı
Dalyan Belediye Başkanı
Dalyan Belediyesi Fen İşleri Müdürü
Dalyan Belediyesi Çevre Mühendisi
2 Dalyan Turizm Danışma Bürosu Personeli
2 Köyceğiz Orman İşletme Müdürü ve Mühendisleri
2 Çevre Dernekleri
8 Öğretim Elemanı/Üyesi
4 Otel İşletme Sahibi/Müdürü
4 Seyahat Acentası Sahibi/Müdürü
4 Restoran Bar İşletme Sahibi/Müdürü
3 Tekne Kooperatifi Başkanı ve Tekneciler
4 Taksici ve Minibüs Kooperatifi Üyesi
2 Dalyan Bölgesini Tanıtan Rehberler
5 TURMEPA Üyeleri (Turkish Marine Environment Protection Association)

Son olarak, farklı veri toplama tekniği ile elde edilen bulgular analiz edilmiştir. Öncelikle Yin (1993) ve Miles ve Huberman (1994) tavsiyeleri doğrultusunda görüşme ve gözlemlerle elde edilen bulgular yazıya dökülmüştür. Yine incelenen

her dokümanın içeriđini açıklayan bir özet formu hazırlanmıştır. Daha sonra bulgular, Dalyan destinasyonundaki mevcut ve potansiyel rekreasyon alanlarının ve faaliyetlerinin sınıflandırılması şeklinde yapılmıştır. Arařtırma bulguları sunulurken benzer ve farklı görüşlere de yer verilmiştir. Miles ve Huberman (1994), görüşme, gözlem ve doküman analizi veri toplama teknikleri ile elde edilen ampirik bulguların sayısal ve istatistiki analizlerden çok açıklayıcı, tanımlayıcı ve betimleyici sözel ifadelerden oluştuđunu belirtmiştir. Bu nedenle bu çalışmada da arařtırma bulguları betimleyici ve açıklayıcı ifadeler olarak sunulmuştur.

ARAŐTIRMA ALANI

Bu çalışmada Muđla ili Ortaca ilçesine bađlı Dalyan beldesi; dođal güzellikleri ve sahip olduđu turistik arz potansiyeli yönünden uluslararası turizm pazarlarının talep ettiđi turistik çekicilik özelliklerine sahip bir yerdir. Çalışmada Dalyan yöresinin seçilmesinin temel nedeni, bölgenin; destinasyon ürün yaşam döneminin başlangıç aşamasında olması ve Türkiye'deki diđer destinasyonlara göre farklı özelliklere sahip olmasıdır.

Dalyan beldesi; Muđla ili Ortaca ilçesine bađlı bir beldedir. Belde, batısında Ortaca ilçesi ve Dalaman çayı, kuzeyinde Köyceđiz ilçesi, güneyi Akdeniz ile çevrili bir alana sahip; Ege ve Akdeniz bölgelerinin birleřtiđi bir yerde kurulmuştur (Şekil 1). Dalyan beldesi; Ortaca ilçesine 12 km., Muđla iline 90 km. ve Dalaman Havaalanına 24 km. uzaklıktadır. Dalaman havaalanının 24 km. mesafede olması, Dalyan beldesine bir turizm destinasyonu olarak hedef turizm pazarlarında önemli bir üstünlük sağlamaktadır (Özer 2005; Karaađaç 2010; Türe 2011).

Bölge Bakanlar Kurulu'nun 12.06.1988 ve 88/13019 sayılı kararı ile "Köyceđiz-Dalyan Özel Çevre Koruma bölgesi olarak" ilan edilmiş, ancak bölge sınırları 18.01.1990 tarihi ve 90/77 sayılı Bakanlar Kurulu kararı ile genişletilmiş ve koordinatları yeniden belirlenmiştir (Canbolat 2003, Özer 2005).

Bu bölgede yer alan Dalyan kumsalı, genel olarak, tektonik kökenli ve yaklaşık 55 km²'lik alana sahip Köyceđiz Gölü ile bu gölü denize bađlayan 10 km uzunluđundaki kanal, denize yaklařtıđı yerde oluşmuş deltaik bölge ve bunun önünde yer alan kumsaldan oluşmuştur. Köyceđiz, Dalyan, Ekincik, Çandır ve Gökbel bölgedeki belli başlı yerleřim alanlarıdır. Yörede Köyceđiz ilçesi sınırları içerisinde Kaunos antik kenti ve kaplıcalar bulunmaktadır (Özer 2005; Türe 2011).

Dalyan beldesinde toprağa bağımlılık, özellikle pamukçuluğa dayalı geleneksel yaşam tarzı son yıllarda değişmiştir. 4848 kişilik bir nüfusa sahip olan Dal-yan beldesi, mevcut bölgesel kaynaklarını hem bireysel hem de bölgesel düzeyde turizm sektöründe bir yatırım faktörü olarak kullanmaya yönelmiştir. Dal-yan beldesinin nüfusu turizm sezonunda birkaç katına ulaşabilmektedir. Ayrıca bölgeye, Marmaris, Fethiye ve Bodrum'dan günübirlik turlarla önemli sayıda turist akını olmaktadır. Kırsal yerleşmelerdeki tarım sektörü yanında bölgede, balıkçılık ve arıcılık da gelişmiştir ((1); Özer 2005).

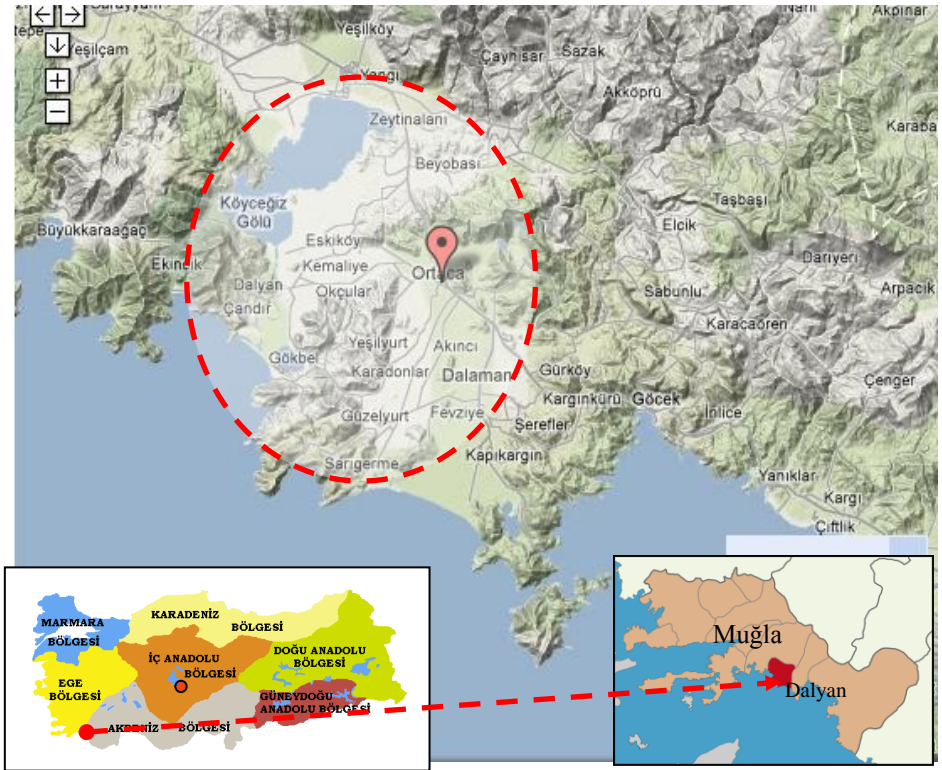

Şekil 1. Araştırma alanı

Dalyan beldesi tamamen Akdeniz iklimi etkisinde bulunması nedeniyle bu iklimin tipik florasına sahiptir. Bölgede zengin bir bitki örtüsü bulunmaktadır. Bitki örtüsü bakımından dört ana vejetasyon hakimdir. Bunlardan birincisi Köyceğiz Gölü-Dalyan Deltası ve yakın çevresindeki sulak ve bataklık alanları kapsayan kamışlık ve sazlıklardır; İkincisi Akdeniz'in tipik maki örtüsüdür, Üçüncüsü aralarında endemik Liquidamber orientalis (Günlük ağacı)'nın bu-

lunduđu ormanlardır, Dördüncüsü ise Dalyan kumsalında bođaz ile İztuzu Gölü arasındaki kum tepeleri vejetasyonudur ((2); Canbolat 2003).

Dalyan Kumsalı'nın batı ucu Köyceđiz Gölü'nün denize açıldıđı Dalyanađzı, dođu ucu ise, İztuzu Gölünü dođu taraflarında çevreleyen dađlık alanla kuřatılmıştır. Uzunluđu 4.2 km. olan bu kumsalın denize bakan tarafında su derinliđi azdır. Göle bakan tarafında ise, derinlik 4 m. civarındadır. Kum bandının geniřliđi 75 ile 200 m. arasında deđişmekte olup, ortalama geniřlik ise 125 metredir. Bu bölge İztuzu kesimi olarak adlandırılmıştır (Gönenç 2002).

ARAřTIRMA BULGULARI

Arařtırma bulgularına göre Dalyan destinasyonu hem yakın çevresindeki bölge halkı hem de yerli ve yabancı turistler tarafından ziyaret edilmektedir. Ancak güvenilir istatistiki veri bulunmamakla beraber yerli ve yabancı turist oranlarının % 20 yerli ve % 80 civarında yabancı olduđu ve yabancı turistlerinde daha fazla İngiliz, Hollanda ve Almanlardan olduđu savunulmuřtur (Özer, 2005; Okumuř ve Topalođlu, 2004). Milliyetlerine bakılmaksızın yapılan kıyaslamada Dalyan destinasyonunu ziyaret eden turistleri; Marmaris, Fethiye ve Bodrum gibi çevre turistik merkezlerden günübirlik turlarla gelenler ve Dalyan'a tatil amacı ile gelip burada bir haftadan üç aya kadar kalan ziyaretçiler oluřturmaktadır. Seyahat Acentası Yöneticileri, Rehberler ve Teknecilerle yapılan görüşmelerde görüşülen kiřiler günübirlik gelen turistlere yönelik ařađıda sıralanan ifadeleri kullanmışlardır:

"Kaunos Antik Kentini ve Kaya mezarlarını görmek için geliyorlar"

"Dalyan Kanalında Sazlıkların arasında tekne ile gezmek için geliyorlar"

"Sıđla (Liquidambar orientalis) ađaçlarını görmek için geliyorlar"

"Çamur banyosu yapmak için geliyorlar"

"İztuzu plajını ve Caretta caretta yumurtlama alanını yakından görmek için geliyorlar"

Seyahat Acentası ve Otel İşletme Yöneticileri, Turizm Danuřma Bürosu Personeli, Rehberler, Tekneciler, Restoran Bar İşletme Personelleri ile yapılan görüşmelerde görüşülen kiřiler Dalyan'a tatil amacı ile gelip burada bir haftadan üç aya kadar kalan turistlere yönelik ařađıda sıralanan ifadeleri kullanmışlardır:

"Kaunos Antik Kentini ve Kaya mezarlarını görmek için geliyorlar"

"Dalyan Kanalında Sazlıkların arasında tekne ile gezmek için geliyorlar"

"Çamur banyosu yapmak ve kaplıcaya girmek için geliyorlar"

“İztuzu plajında güneşlenmek, denize girmek ve Caretta caretta yumurtlama alanını yakından görmek için geliyorlar”

“Doğada huzur bulmak ve dinlenmek, sakin bir ortamda yaşamak için geliyorlar”

“Sığla (Liquidambar orientalis) ağaçlarını görmek ve orada piknik yapmak için geliyorlar”

Dalyan bölgesindeki doğal ve tarihi turistik çekicilikler Tablo 2’de verilmiştir. Bu çekiciliklere bakıldığında Dalyan’ın çok zengin bir turizm ve rekreasyon potansiyeline sahip olduğu görülecektir. Araştırma bulgularına göre Dalyan destinasyonunda günübirlik doğa yürüyüşü (hiking), kuş ve doğa gözlemciliği, yüzme, kano, balık avlama, tekne turu, Caretta caretta izleme, sualtı dalışı (scuba diving), sandal gezisi, mehtap turu gezisi, bisiklet turu, kaplıca, çamur banyosu, safari, doğal manzara izleme, futbol, basketbol, plaj voleybolu, resim yapmak gibi rekreasyonel faaliyetlerin mevcut olarak bulunduğu saptanmıştır.

Tablo 2. Dalyan Bölgesindeki Doğal, Kültürel ve Tarihi Çekicilikler

İztuzu Sahili
Kaplumbağalar
Kaunos Kaya Mezarları ve Harabeleri
Kaplıcalar
Çamur Banyoları
Bitki Örtüsü
Kanallar ve Sazlıklar
Dalaman Çayı
Ağla Yaylası
Köyceğiz Toparlar Şelalesi
Köyceğiz ve Gökbel Sülüngür Gölleri
Kuş ve Böcek Türleri

Dalyan destinasyonunda mevcut bulunan rekreasyonel alanlar ve faaliyetler ile ilgili olarak görüşme yapılan kişiler, rekreasyonel faaliyetlerin kış aylarından ziyade yaz aylarında, yani turizm sezonunda yapıldığını ancak doğal çevrenin korunması, tanıtımın daha iyi yapılması, bazı yerlere yeni iskele ve çevre düzenlenmesinin yapılması ve kanal ve şehir trafiğinin daha iyi organize edilmesi gerektiğini savunmuşlardır. Bu konu ile ilgili olarak özellikle *“Günübirlik yürüyüş yollarının işaretlenmesi ve bunu gösteren bir haritanın hazırlanması”* şeklinde yorumlar sıklıkla tekrarlanmıştır. Bu konuya ek olarak, Dalyan Belediyesi ile

yapılan grřmede tekneler iin yeni bir iskele inřası ve kuř gzlem evi yapmak iin finansal desteęi alınmıř bir projeleri olduęu ve planladıkları tarihlerde de yapılacağı konusunda bilgi alınmıřtır. Bu projenin gerekleřmesi Dalyan kanalını rahatlatmakla birlikte grsel olarak da gzelleřtirecektir.

Dalyan destinasyonunda mevcut bulunan rekreasyonel faaliyetler dıřında hangi faaliyetlerin yapılabilceęi ve bunlar iin hangi alanların tesis edilebileceęine ynelik yapılan grřmelerde trekking ve kltre baęlı rekreasyonel faaliyetler ve spesifik olarak da aık hava sinema gsterileri n plana çıkmıřtır. Ancak grřlen kiřilerin yarısından fazlasının yeni yapılacak faaliyetler iin yeni bir alan tesis edilmesi konusunda doęal ortamın bozulacağı gerekesiyle ekimseler ve hatta karřı oldukları gzlemlenmiřtir. Bu konu hakkındaki bazı ifadeler ařaęıda sıralanmıřtır:

"Dalyan'da yeni rekreasyonel faaliyetler olsun ama doęal gzellięini bozmasın",

"Blgeye herhangi bir Őey yapılmasa dahi, blge doęal haliyle antidepresif bir yerdir",

"Buraya daha ok sessizlięi seven ve tarihi mekanları grmek isteyen turistler geldięi iin yeni bir Őey yapılacaksa bu dokuya uygun olsun",

"Dalyan destinasyonun doęal yapısı ok nemli. Bu yzden koruma ve kullanma arařındaki denge iyi ayarlanmalıdır",

"Buradaki bitki ve hayvan topluluęu eřitlilik ve endemiklik aısından ok nemlidir. Eęer yeni bir yer yapılacaksa bu zellik bozulmadan yapılsın",

"Dalyan'da yaz aylarında havaların sıcak olmasından dolayı aık hava sinema gsterileri olabilir".

Dalyan destinasyonunda mevcut bulunan rekreasyonel alanlar ve faaliyetler ile ilgili sorunlara ynelik yapılan grřmelerde, doęaya ynelik yapılan rekreasyonel aktivitelerin nerelerde yapılabilceęini gsteren bir haritanın olmadıęı n plana çıkmıřtır. Ayrıca kanal boyunca seyir teraslarının yetersizlięi ve gvenli bir Őekilde bisiklet kullanabilecek bir yolun olmadıęı da dile getirilmiřtir. zellikle turizm sezonunda da dalyan kanalında yapılabilir suya dayalı rekreasyonel faaliyetlerin tekne trafięinin yoęunluęundan dolayı yapılamadıęı n plan çıkmıřtır. Bu konu hakkındaki bazı ifadeler ařaęıda sıralanmıřtır:

" Blge kltrel zenginlięe sahip olmasına karřın, buna ynelik faaliyetler yok denecek kadar az",

"Dalyan'da gerek kent iinde gerekse yakın evresinde gvenli bir Őekilde bisiklet kullanabilecek yol yok",

“Bölgeye turist olarak gelenler trekking yapmak istediklerinde, trekking yapılabilecek güzergahlara ilişkin harita var mı diye soruyorlar. Harita olmadığı için bölgeyi tanımayanlar bazı rekreasyonel aktiviteleri rehber eşliğinde yapmak zorunda kalıyorlar”,

“Dalyanda sivrisineklerin fazla olması birçok rekreasyonel aktiviteler için sorun oluyor”.

SONUÇ VE ÖNERİLER

Bu çalışma Dalyan destinasyonundaki mevcut rekreasyonel durumu değerlendirmek ve rekreasyonel potansiyeli araştırmak amacı ile yapılmıştır. Elde edilen bulgulardan ve bu bulguların tartışılmasından bazı temel sonuçlar çıkarılabilir. Birincisi Dalyan destinasyonunda doğaya yönelik rekreasyonel faaliyetler yöre halkı ve görüşme yapılan kişiler tarafından öncelikli olarak istenmektedir. Ancak doğaya yönelik yapılacak aktiviteler konusunda yeterli organizasyonların ve yönlendirme işaretleri ile birlikte harita vb. araçların olmadığı, olanlarında yetersiz kaldığı ortaya çıkmıştır.

İkinci sonuç ise, rekreasyonel aktiviteler için yeni bir tesis oluşturulmasının ya da organizasyonların yapılmasının Dalyan'ın bugünkü durumuna zarar vereceğidir. Bu durum doğal yapıyı, yani doğal güzelliği bozarsa ve Dalyan'ın sessiz sakin oluşuna zarar verirse, turizm açısından burada bir haftadan üç aya kadar kalan turistlerin kaybedilmesine neden olabilir. Bu nedenle Dalyan destinasyonunda yapılacak her yenilik için kapsamlı bir şekilde ve uzun vadeli plan ve programların oluşturması gerekmektedir. Ayrıca Dalyan destinasyonunda mevcut faaliyetlere ilişkin sorunlar çözümlenmeli ve yeni rekreasyonel alanlar ve faaliyetler gereksinim duyulan plan ve programlar dahilinde oluşturulmalıdır. Dalyan destinasyonu için bu kapsamda bazı öneriler aşağıda maddeler halinde sunulmuştur:

- Günübirlik doğa yürüyüşü (Hiking) için güzergahlar oluşturulmalı, oluşturulan bu güzergahlar da haritalandırılmalıdır. Arazide ise güzergahın başlangıcından bitişine kadarki güzergah boyunca röper noktaları ve yönlendirme tabelaları oluşturulmalı ve oluşturulan bu yönlendirmeler de harita üzerine işlenmelidir. Dalyandan başlayıp, kanal boyunca devam edip Köyceğiz'deki Günlük Ağaclarının bulunduğu mevkiye kadar olan güzergah; Kaunos Antik Kenti ve Kaya Mezarlarının olduğu noktadan Dalyan Kanalı boyunca devam edip İztuzu sahiline kadar olan güzergah olabilir.
- Konaklamalı doğa yürüyüşü (Trekking) için güzergahlar ve kamp alanları oluşturulmalı, oluşturulan bu güzergahlar ve kamp alanları da

haritalandırılmalıdır. Arazide ise güzergahın başlangıcından bitiřine kadarki güzergah boyunca ve güzergah üzerinde yer alan kamp alanlarına iliřkin röper noktaları ve yönlendirme tabelaları oluşturulmalı ve oluşturulan bu yönlendirmeler de harita üzerine iřlenmelidir.

- Dalyandan başlayıp, İztuzu karayolu boyunca Gökbel Köyüne, oradan da orman ierisinden Kargıcak Koyu ve sonrasında Aşı Koyu'na kadar olan güzergah olabilir. Bu güzergah üzerinde Kargıcak ve Aşı Koyunda Kamp yapılabilir.
- Aynı zamanda Dalyandan başlayıp, kanal boyunca devam edip Köyceğiz'deki Günlük Aalarının bulunduęu mevkiye kadar olan güzergah da olabilir. Bu güzergah üzerinde Günlük aalarının bulunduęu alanda kamp yapılabilir.
- Dalyan Kanalı boyunca uygun alanlarda kitap okuma, resim yapma, doęal manzara izleme vb. etkinliklerin icra edebileceęi seyir terasları oluşturulmalı ve haritalandırılmalıdır.
- Dalyan Kanalı ve İztuzu plajına hakim noktalarda doęal dokuya zarar vermeden, yani doęayla uyumlu materyaller ve düzenlemeler yapılarak seyir terasları oluşturulabilir. Bu kapsamda İztuzu Plajının güneydoęusunda bulunan Radar Tepe'de böyle bir rekreasyonel alan yapılabilir.
- İztuzu sahilinde plaj voleybolu ve badminton gibi sportif faaliyetlere yönelik düzenlemeler geliřtirilmeli ve düzenli olarak organize edilmelidir.
- Dalyan kent merkezi yakın evresindeki uygun alanlardan birine basketbol ve voleybol sahası, tenis kortu vb. sportif etkinliklere yönelik bir spor tesisi oluşturulabilir.
- Dalyan kanalı üzerinde ve yasalarla izin verilen sürelerde olta ile balık tutmaya uygun alanlar belirlenebilir.
- Dalyan kanalında Kano ve Sandal gezisine yönelik faaliyetler için organizasyonlar yapılabilir.
- Açık alan sinema gösterileri yapılabilir. Bu etkinlik Dalyan Belediyesi ay Bahesinde yapılabilir.
- Kuř gözleme noktaları oluşturulmalı ve haritalandırılmalıdır.

- Bölgenin geleneksel kültürüne yönelik faaliyetler organize edilebilir ve bölgeyi ziyaret eden turistlerinde öğrenmelerine yardımcı olabilecek ortamlar hazırlanabilir.
- Dalyan ve yakın çevresinde bulunan doğal güzellikleri doğaya zarar vermeden gezip görebilmek için uygun güzergahlarda bisiklet yollarının oluşturulması ve haritalandırılması yapılabilir. Aynı keza Dalyan'a bağlı veya yakın çevredeki köy, belde ve ilçe gibi alanlara ulaşımı sağlayabilecek bisiklet yolu güzergahları oluşturulabilir.

Sonuç olarak bölgenin doğal yapısının devamlılığına engel olabilecek bir faaliyette bulunulmamalı, çünkü bölge doğal yapısı itibarıyla antidefresif bir yerdir. Bu nedenle yeni bir rekreasyonel alan oluşturulurken mekânsal planlama yapılmalıdır. Bu planlama yapılırken, bölgenin Özel Çevre Koruma Bölgesi olduğu unutulmamalı ve sürdürülebilir çevre kavramının uygulanabilir düzeyde olması da gözardı edilmemelidir. Son olarak bölgenin turizm potansiyeli de dikkate alındığında bölgedeki turizmin sürdürülebilirliği sağlanırken, bölgenin taşıma kapasitesi de göz önünde bulundurularak çevrenin de sürdürülebilirliği sağlanmalıdır. Çevrenin sürdürülebilirliğinin sağlanması da, Yücel (2005)'inde belirttiği gibi temiz, sakin ve zengin bir doğa parçası, insanları dinlenme ve eğlence bakımından tercih edeceği öncelikli yerlerden biri olacaktır. Dalyan destinasyonunda doğaya bağlı rekreasyonel faaliyetler açısından öncelikli tercih edilecek bir yer olmasını sağlamak sürdürülebilir çevre ile olabilecektir. Dalyan destinasyonunda mevcut ve yapılması planlanan rekreasyonel alan ve faaliyetlerin bölgenin karakteristik özelliklerine uygun olarak tasarlanması ve uygulanması, bölgenin turistik ürün yaşam döneminin sağlıklı bir şekilde gelişmesine olanak sağlayacaktır.

KAYNAKÇA

- Bucher, A.C. (1975). *Foundations of Physical Education*. St. Louis: Mosby Company.
- Canbolat, A.F. (2003). *Köyceğiz-Dalyan Özel Çevre Koruma Bölgesindeki Deniz Kaplumbağası Populasyonlarının İzlenmesi ve Korunması Projesi*. T.C. Çevre ve Orman Bakanlığı Özel Çevre Koruma Kurumu Başkanlığı Hacettepe Üniversitesi Ekolojik Araştırmalar Derneği. Ankara.
- Cushman, G., Laidler, A. (1990). *Recreation. Leisure and Social Policy Occasional Paper No: 4*, Canterbury. NZ.: Departman of Parks. Recreation & Tourism. Lincoln University.
- Gönenc, İ.E. (2002). *Köyceğiz-Dalyan Lagünü ve Havzası'nın Modellenmesi ve Arazi Planlaması*. İstanbul: İstanbul Teknik Üniversitesi Araştırma Fonu.
- Karaağaç, (2003). *Toroslar'dan Ortaca'ya*. İzmir: Creative Matbaası.
- Karaküçük, S. (1999). *Rekreasyon-Boş Zamanları Değerlendirme*. Bağırğan Yayınevi, 3. Baskı, Ankara.
- Krause, R.G. (1985). *Recreation Program Planning Today*. Londra: Scott, Foresman and Company.

- Miles, M. ve Huberman, A. M. (1994). *Qualitative Data Analysis*. Londra: Sage.
- Okumuř, F., ve Topalođlu, C. (2004). Turistik Destinasyonlarda Ürün Geliřtirme ve Farklılařtırma: Dalyan Örneđi, *Seyahat ve Arařtırma Dergisi*, 4 (1): 54-67.
- Özel, A.E. (2004). *Çanakkale İli Dođal ve Kültürel Potansiyelinin Turizm ve Rekreasyonel Kullanım Yönünden İncelenmesi*. Çanakkale: ÇOMÜ Fen Bilimleri Enstitüsü Peyzaj Mimarlıđı Anabilim Dalı.
- Özer, Ö. (2005). Ziyaretçilerin Tatil Yeri Tercihinde Pazarlama Karması Bileřenlerinin Rolü: Dalyan Örneđi (*Yüksek Lisans Tezi*), İzmir: Dokuz Eylül Üniversitesi Sosyal Bilimler Enstitüsü, Turizm İřletmeciliđi Anabilim Dalı.
- Robson, C. (1993). *Real World Research*. Oxford: Blackwell.
- Sađcan, M. (1986). *Rekreasyon ve Turizm*. İzmir: Cumhuriyet Basımevi.
- Türe, A. (2011). *Köyceđiz-Dalyan*. İstanbul: Mavi Ofset,
- Veal, A. (1992). *Research Methods for Leisure and Tourism*. Londra: Longman.
- Yin, R., (1994). *Case Study Research Design and Methods*. Londra: Sage.
- Yücel, M. (2005). *Dođa Koruma*. Adana: Ç.Ü. Ziraat Fakültesi Genel Yayın No: 265, Ç.Ü.Ziraat Fakültesi Ofset Atölyesi.
- Yüksel, F., Bramwell, B. ve Yüksel, A. (1999). Stakeholder Interviews and Tourism Planning at Pamukkale, Turkey, *Tourism Management*, 20(3):351-360.

İNTERNET KAYNAKÇASI

- Dalyan Belediyesi, (2012). <http://www.dalyan.bel.tr/> 26 Ocak 2012.
- Gürel, M., Ertürk, A., řeker, D., Ekdal, A., Yüceil,K., Tanık A. ve Gönenç, I.E. (2012). Köyceđiz-Dalyan Havzası Ekosistemini Oluřturan Çevresel Özellikler- 1. http://www.igemportal.org/Resim/KOYCEGIZ_Havzasi_Yonetimi_1.pdf 28 Ocak 2012.
- Pearson, G. (2008). The History of Leisure and Recreation], Ezine <http://ezinearticles.com/?The-History-of-Leisure-and-Recreation&id=1450996> 16 Ocak 2012.

Göller Bölgesi'ndeki Bazı Önemli Rekreasyon Alanları ve Onların Ekolojik Özellikleri

Kürşad ÖZKAN

T.C. Süleyman Demirel Üniversitesi,
Orman Fakültesi,
Orman Mühendisliđi Bölümü
E-posta: kursadozkan@sdu.edu.tr

Mehmet Güvenç NEGİZ

T.C. Süleyman Demirel Üniversitesi,
Sütçüler Prof. Dr. Hasan GÜRBÜZ Meslek Yüksekokulu

Özdemir ŞENTÜRK

T.C. Süleyman Demirel Üniversitesi,
Orman Fakültesi,
Orman Mühendisliđi Bölümü

Hamza KANDEMİR

T.C. Süleyman Demirel Üniversitesi,
Atabey Meslek Yüksekokulu

ÖZ

Ormanlar rekreasyonel faaliyetlerin yapıldığı en önemli alanlardır. Akdeniz bölgesinde yer alan Göller yöresi yüksek bir orman potansiyeline sahiptir. Bu sebepten yöre farklı rekreasyonel faaliyetlerin gerçekleştirilmesi için birçok fırsatı bünyesinde barındırmaktadır. Yörede Kızıldağ, Dedegöl dağı, Yukarıgökdere-Kasnak Meşesi Tabiatı Koruma Alanı ve Yazılı Kanyon Tabiat Parkı en dikkat çekici rekreasyon alanlarıdır. Bu alanlarda rekreasyonel faaliyetler açısından bazı önemli farklılıklar vardır. Bu durum muhtemelen alanlar arasındaki ekolojik özellikler bakımından farklılıklardan kaynaklanmaktadır. Bu sebepten bir çalışmanın gerçekleştirilmesine karar verilmiştir. Çalışmada odunsu bitki türleri dikkate alınarak rekreasyon alanları arasında önemli ekolojik farklılıkların olup olmadığı sorgulanmıştır. Çalışmada 48 örnek alan verisi kullanılmıştır. Bray-Curtis Ordinasyon analizi ile yapılan değerlendirme sonucunda örnek alanların dağılımının rekreasyon alanlarına göre önemli bir derecelenme gösterdiği belirlenmiştir. Başka bir deđişle ekolojik özellikler bakımından rekreasyon alanları arasında önemli farklılıklar bulunmaktadır. Bu sonuç çevresel deđişkenliğin rekreasyonel faaliyetlerin çeşitliliđi bakımından önemli bir bileşen olduğunu göstermektedir.

Anahtar sözcükler: Rekreasyon, vejetasyon, ordinasyon, iklim, topografya.

GİRİŐ

Rekreasyon yeniden yapılanma ve yenilenme anlamına gelen, insanların gnlk hayatlarındaki koŐuŐturmasından arda kalan vakitlerini bireysel, psikolojik ve sosyal faydalar saęlamak amacıyla yaptıkları faaliyetler anlamına gelmektedir (Ttnc 2008; Ttnc ve ark., 2011). Rekreasyonel faaliyetlerin gerekleŐtirildięi en nemli alanlardan biri de hi Őphesiz ormanlardır. Akdeniz blgesi ve zellikle onun geiŐ zonuunda yer alan Gller yresi byk bir orman potansiyeline sahiptir. Gller yresi genel olarak daęlıktır ve bu kısımlarda karstik yapılar nemli yer tutmaktadır. Bu durum yre ierisinde orta ve kk lekte birok farklı iklim alanlarının oluŐmasına sebep olmaktadır. Bu farklılık sebebiyle de yre bitki trleri bakımından byk zenginlik gstermektedir (Avcı 1996; Atalay 2006; Fakir 2007; zkan 2003).

Farklı iklim, jeomorfolojik yapı ve bitki rtsn barındıran Gller yresi haliyle yksek bir potansiyel rekreasyonel faaliyet alanına sahiptir. Yrede bulunan rekreasyon alanları iinde dikkati ekenler BeyŐehir gl havzası'nda bulunan Dedegl daęı ve Kızıldaę, Eęirdir gl havzası'nda yer alan Yukarıgkdere yresi-Kasnak MeŐesi Tabiatı Koruma Alanı ve Stler yresi sınırları ierisinde kalan Yazılı Kanyon Tabiat Parkı'dır. Bu alanları ziyaret eden insanların geliŐ sebepleri arasında benzerlikler olduęu gibi nemli farklılıklarda bulunmaktadır. Bu alanların ekolojik zellikleri hakkında bilgi vermek ve bu alanlarda farklı rekreasyonel faaliyetlerin sebepleri hakkında ekolojik aıdan deęerlendirmeler yapmak amacıyla gerekleŐtirilen bu alıŐmada uzun dnemden beri yrenin orman ekosistemleri ile ilgili yapılan alıŐmaların araŐtırma verilerinden faydalanılmıŐtır (zkan 2003; zkan ve Suel 2007; zkan ve Negiz 2011; zkan ve Mert 2011).

MATERYAL VE YNTEM

Gller yresi'nde rekreasyonel faaliyetler bakımından daha nceden de bahsedildięi gibi en dikkati eken alanlar Kızıldaę, Dedegl daęı, Yukarıgkdere Kasnak MeŐesi Tabiatı Koruma Alanı ve Yazılı Kanyon Tabiat Parkıdır. Bunların coęrafi konumları Őekil 1'de gsterilmiŐtir.

Kızıldaę, Isparta il merkezine 120 km, Konya iline 150 km ve Őarkikaraaęa ilesine 5 km uzaklıktadır. Daęın gneyinde BeyŐehir Gl kuzey doęusunda Sultan daęları bulunmaktadır. Ykseltisi 1342 m'dir. Kızıldaę'da genelde yaz aylarında gnlk ve uzun dnemli rekreasyonel faaliyetleri gerekleŐtirilmektedir. Burası saęlık problemi olanlar tarafında sıklıkla ziyaret edilmektedir. Daęın uzun dnemli ziyaretileri genelde uyku ve eklem problemleri olan in-

sanlar olmaktadır. Bunun dışında Kızıldağ'da doğa yürüyüşü, fotoğrafçılık, kampçılık ve kuş gözlemine yönelik faaliyetlerde gerçekleştirilmektedir.

Dedegül Dağı, Batı Akdeniz bölgesinde Isparta – Antalya – Konya il sınırlarına komşudur. Isparta ilinin doğusundaki Yenişarbademli ilçesine bitişik olan Dedegöl Dağı, 2.998 m yüksekliği ile Orta Toroslar'ın en yüksek zirvelerindedir. Dedegül Dağı'nda rekreasyonel faaliyetler olarak dağ tırmanışı, tur kayağı ve kampçılık faaliyetleri dikkat çekmektedir. Bu dağda bazı zamanlar AKUT eğitim faaliyetlerinde de bulunmaktadır. Ayrıca Dedegül Dağı sınırları içerisinde Pınargözü Mağarası günübirlik ziyaretlere ev sahipliği yapmaktadır. Burada piknik, yürüyüş ve fotoğraf çekimi gibi faaliyetler gerçekleştirilmektedir. Pınargözü mağarası yaklaşık 15 kilometre uzunluğundadır ve içerisinde bir yer altı gölü bulunmaktadır. Bu yüzden mağara amatör ve profesyonel mağaracılar tarafından da ziyaret edilmektedir.

Kasnak Meşesi Tabiatı Koruma Alanı, Isparta ili Eğirdir İlçesi Yukarı Gökdere Köyü sınırları içerisinde bulunmaktadır. Isparta iline 57 km, Eğirdir ilçesine 22 km. mesafede yer almaktadır. Güney kısmında Kovada Gölü, Kuzey kısmında Eğirdir Gölü bulunmaktadır. Yükseltisi 1848 m ye kadar ulaşmaktadır. Doğa eğitimleri için uygun olan bu alanda endemik bitki gözlemciliği, kuş gözlemciliği, doğa yürüyüşü, Oryantiring gibi faaliyetler gerçekleştirilmektedir.

Yazılı Kanyon Tabiat Parkı, Isparta'ya 69 km, Eğirdir ilçesine 84 km mesafede, Isparta ilinin güneyinde yer alan Sütçüler ilçesine ise 10 km uzaklıkta yer almaktadır. Aksu çayının bir kolu olan Yazılı Dere'nin oluşturduğu bir kanyondur. Yazılı Kanyon Tabiat Parkı sınırı, güneyde Asarboynu Tepe'den Sazlık Tepe sırtlarına, kuzeyde Kuzusivri Tepe sırtlarından batıda Kayadibi pınarına ve Dedeli Tepe sırtlarına ulaşmaktadır. Kuzeydoğusunda Sarp dağı ve Tota dağı, güneybatısında Karacaören Baraj gölü bulunmaktadır. Yükseltisi 100 – 400 m. arasında değişmektedir. Yazılı Kanyon Tabiat Parkı bahar ve yaz aylarında günübirlik ziyaret edilen bir karstik kanyondur. Genelde ziyaretçiler tarafından yürüyüş, fotoğrafçılık ve kuş gözlemi için kullanılmaktadır. Tarihi kral yolunun geçtiği ve duvarlarında tarihi yazıtlarının bulunduğu kanyon ayrıca yabancı ziyaretçiler tarafından da Göller Bölgesi'nin diğer alanlarına kıyasla daha fazla ziyaret edilmektedir. Burada ayrıca kampçılık faaliyetleri yapılmakta ve geleksel kaya tırmanışları (kanyonun dip kısımları boyunca) gerçekleştirilmektedir.

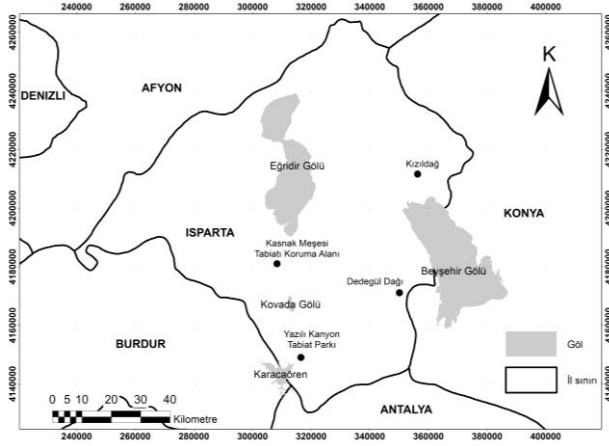

Şekil 1. Goller Bölgesi'ndeki önemli rekreasyon alanlarının (●) coğrafi konumları

Kızıldağ, Dedegül dağı (Özkan 2003), Kasnak Meşesi Tabiat Koruma Alanı (Özkan ve Negiz 2011) ve Yazılı Kanyon Tabiat Parkında (Özkan ve Süel 2007; Özkan ve Mert 2011) evvelden yapılan ekolojik arařtırmaların bazı verileri bu arařtırmanın materyal kısmını oluřturmaktadır.

Arařtırmada Kızıldağ'dan 10, Dedegül dağı'ndan 14, Yukarıgökdere-Kasnak Meşesi Tabiatı Koruma Alanı ve civarından 10 ve Yazılı Kanyon Tabiat Parkı'ndan 14 olmak üzere toplam 48 örnek alan verisi deęerlendirmeye alınmıřtır. Bu rekreasyon alanlarının odunsu tür daęılımı bakımından farklılıkları veya benzerliklerini ortaya çıkarmak için istatistiksel analiz olarak Bray-Curtis ordinasyon metodu kullanılmıřtır (Bray ve Curtis 1957).

ANALİZ VE BULGULARIN YORUMLANMASI

Odunsu türlerin daęılımı itibariyle uygulanan Bray-Curtis ordinasyon analizinin sonucunda örnek alanların eksenler boyunca daęılımını gösteren grafik Şekil 2'de verilmiřtir. Burada Dedegül Dağı'na ait örnek alanlar genelde grafiğin sol alt köşesinde konumlanırken, Yazılı Kanyon Tabiat Parkı'ndan alınan örnek alanlar grafiğin sol alt köşesinde yoğunlařmaktadır. Kızıldağ'ın örnek alanları ise grafiğin orta kısmının yukarında yer almıřlardır. Yukarıgökdere yöresinin örnek alanları ise genelde grafiğin yukarı kısmında eksen 1 boyunca daęılmakta ve özellikle Kızıldağ ve Yazılı Kanyon Tabiat Parkı'nın örnek alanları arasına serpiřmiř vaziyette bulunmaktadır. Burada rekreasyonel alanları arasında en bariz farklılıklar Kızıldağ, Dedegül dağı ve Yazılı kanyon arasında

görülmektedir. Diğer taraftan Dedegül dağı ve Yukarıgökdedere'ye ait örnek alanlar diğer rekreasyon alanları ile kıyaslandığında ordınasyon eksenleri arasında daha geniş bir alanda yayılış göstermiştir.

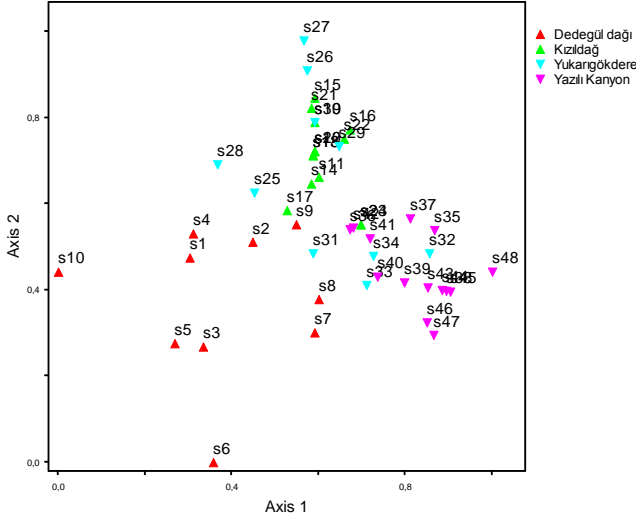

Şekil 2. Bray-Curtis ordınasyon analizi sonuçları

Tablo 1'de rekreasyon alanlarına göre türlerin dağılım frekansları verilmektedir. Dedegül dağı'nda Karaçam (*Pinus nigra*) ve Kuşburnu (*Rosa canina*); Kızıldağ'da Diken ardıç (*Juniperus oxycedrus*), Kadın tuzluğu (*Berberis crataegina*), Karagöz (*Amelanchier parviflora*), Toros sediri (*Cedrus libani*); Yukarıgökdedere yöresi ve civarında Boylu ardıç (*Juniperus exelsa*), Diken ardıç (*Juniperus oxycedrus*), Kermes meşesi (*Quercus coccifera*), Saçlı meşe (*Quercus cerris*), Toros sediri (*Cedrus libani*) ve endemik bir ağaç türümüz olan Kasnak meşesi (*Quercus vulcanica*); Yazılı Kanyon Tabiat Parkı'nda Kermes meşesi (*Quercus coccifera*), Menengiç (*Pistacia terebinthus*), Kızılçam (*Pinus brutia*) ve Ballık (*Phlomis grandiflora*) en yüksek frekansa sahip türler olarak tespit edilmiştir.

Tablo 1. Rekreasyon alanlarına göre odunsu bitki türlerinin % frekans deęerleri

Türler	Dedegöl	Kızıldaę	Yukarı gökdere	Yazılı Kanyon	Türler	Dedegöl	Kızıldaę	Yukarı gökdere	Yazılı Kanyon
Acer hyrcanum	10	0	30	0	Juniperus exelsa	40	71	80	36
Pyrus elaeagnifolia	20	0	20	0	Cedrus libani	0	64	40	0
Salix alba	10	0	0	0	Sorbus umbellata	40	0	30	0
Phlomis fraticosa	10	0	0	0	Jasminum fruticans	0	7	10	21
Alysum masmanium	0	57	0	0	Digitalis lanata	30	0	0	0
Sambucus ebulus	10	0	0	0	Alnus orientalis	0	0	0	7
Rubus canensis	40	0	0	0	Ampelopsis orientale	0	0	0	7
Tilia phyphillops	10	0	0	0	Amygdalus orientalis	0	0	0	14
Rhamnus rhodopeus	0	7	0	0	Cercis siliquastrum	0	0	0	29
Amelanchier parviflora	10	71	30	0	Cotinus coggyria	0	0	10	7
Prunus spinosa	10	0	40	0	Daphne serisian	0	0	60	29
Centaurea solstitialis	0	0	0	0	Ficus carica	0	0	0	7
Cistus laurifolius	50	0	0	14	Fontanesia philliraeoides	0	0	30	29
Daphne oleoides	50	21	0	0	Laurus nobilis	0	0	0	7
Onopordum illyricum	20	0	0	7	Nerium oleander	0	0	0	43
Juniperus oxycedrus	40	100	60	14	Olea europaea	0	0	0	36
Euonymus latifolius	10	0	0	0	Olea europaea	0	0	0	7
Crateagus orientalis	10	0	0	0	Palirus spina-cristi	0	0	20	43
Crateagus monogyna	0	7	40	21	Phlomis grandiflora	0	0	0	64
Astragalus	20	29	0	0	Phlomis leucophracta	0	0	0	36
Lonicera etrusca	10	7	0	29	Phyllirea latifolia	0	0	20	57
Tamarix parviflora	10	0	0	0	Pinus brutia	0	0	0	79
Berberis crataegina	40	71	30	0	Platanus orientalis	0	0	0	29
Pinus nigra	70	7	20	0	Ruscus aculeatus	0	0	0	14
Acantholimon	10	29	0	0	Spartium junceum	0	0	0	7
Quercus vulcanica	10	0	40	0	Styrax officinalis	0	0	60	43
Onosis spinos	10	0	0	0	Thymelaea tartonraira	0	0	0	43
Quercus coccifera	10	36	60	93	Celtis glabrata	0	0	20	0
Juniperus feoetidisissima	10	21	0	0	Cerasus mahaleb	0	0	10	0
Rosa canina	80	7	40	0	Colutea arboescens	0	0	20	0
Quercus frainetto	0	7	0	0	Fraxinus exelsior	0	0	20	0
Quercus infectoria	10	0	30	29	Fraxinus ornus	0	0	20	0
Pistacia terebinthus	10	0	20	79	Quercus trojana	0	0	20	0
Ulmus minör	0	7	0	0	Quercus libani	0	0	30	0
Colutea cilicica	0	7	0	21	Rhus coriaria	0	0	20	0
Quercus cerris	40	14	50	0	Sorbus torminalis	0	0	20	0
Populus tremula	30	0	0	0	Ulmus glabra	0	0	10	0

SONUÇ

Bu çalışmada Göller bölgesi'nin önemli rekreasyon alanlarından olan Kızıldaę, Dedegöl daęı, Yukarıgökdere yöresi ve Yazılı Kanyon Tabiat Parkı'nın ekolojik

özellikleri, bu alanlarda doğal yayılışı olan odunsu türler üstünden karşılaştırmak amaçlanmıştır. Bunun için Bray-Curtis ordinasyon analizi kullanılmış ve sonuçta rekreasyon alanları arasında odunsu türlerin dağılımı bakımından önemli farklılıkların olduğu tespit edilmiştir. Bu bağlamda en belirgin farklılıklar Kızıldağ, Dedegül dağı ve Yazılı Kanyon Tabiat Parkı arasında olduğu tespit edilmiştir. Kasnak Meşesi Tabiat Koruma Alanı ve civarı ise odunsu türler bakımından içerdiği benzer türler sebebiyle Kızıldağ ve Yazılı Kanyon Tabiat Parkı arasında yer almış, fakat Dedegül dağı'ndan belirgin bir şekilde ayrılmıştır. Genel bir sonuç olarak rekreasyon alanların bünyelerinde barındırdıkları odunsu türler bakımından önemli farklılıklar gösterdiği tespit edilmiştir. Odunsu türlerin dağılımı bakımından rekreasyon alanlarının farklılıkları onların farklı yetiştirme ortamı özelliklerine sahip olmasından ileri gelmektedir.

Şöyle ki,

Dedegül Dağı 2993 m. dipoyraz zirvesi ile Göller yöresinin en yüksek dağıdır. Dedegül dağlarının alt yamaçlarında oligosen şistler ve yukarı kısımlarında kireçtaşı anakayası hakimdir. Kızıldağ milli parkı Dedegül dağı kadar yüksek değildir ve alt yükseltilerinde kireçtaşı ve üst kısımlarda ofiyolit karmaşık seri hakimdir. Diğer rekreasyon alanları olan Yukarıgökdere ve Yazılı Kanyon'da ise kireçtaşı hakim anakaya konumundadır. Ancak Yukarıgökdere'de kireçtaşları üstünde çapır arazi şekilleri halimdir ve bazı alanlarda (Kasnak meşesinin yayıldı yerlerde) kokurdanlıklar bulunmaktadır. Yazılı Kanyon Tabiat Parkı ise dik duvarları ve bu duvarların bazı yerlerinde negatif eğimleri olan genç bir U tipi karstik vadiden oluşmaktadır. Alanların iklim özellikleri de birbirinden önemli farklılıklar göstermektedir. Dedegül dağlarında karasal iklim hüküm sürmektedir. Kızıldağ milli parkında karasal iklim ile yayla tipi dağ iklimi arasında bir iklim tipi hâkimdir. Kasnak Meşesi Tabiat Koruma Alanı ve civarında ise Dedegül dağı ve Kızıldağ'a nazaran daha ılıman olan karasal iklim ile Akdeniz iklimi arasında bir geçiş iklimi hüküm sürmektedir. Yazılı Kanyon Tabiat Park'ında ise tipik Akdeniz iklimi yaşanmaktadır (Özkan 2003; Özkan ve Suel 2007; Özkan ve Negiz 2011; Özkan ve Mert 2011). Farklı topografik ve iklim etkileri altında olan bu alanda sonuç olarak odunsu tür bileşiminde de farklılıklar olmaktadır.

Bu bağlamda ağaç türleri olarak Dedegül dağı'nda Karaçam (*Pinus nigra*); Kızıldağ'da Toros sediri (*Cedrus libani*); Yukarıgökdere yöresi ve civarında Boylu ardıç (*Juniperus exelsa*), Toros sediri (*Cedrus libani*) ve endemik bir ağaç türümüz olan Kasnak meşesi (*Quercus vulcanica*); Yazılı Kanyon Tabiat Parkı'nda Kızıldağ (*Pinus brutia*) en dikat çekici türler olarak kendilerini göstermektedir.

Rekreasyon alanları arasındaki yetiřme ortamı özellikleri bakımından farklılıklar bu alanlar arasındaki rekreasyonel faaliyetler aısından da benzerlikler yanında farklılıkların ortaya ıkmasına sebep olmuřtur.

řöyle ki,

Kızıldağ'da saėlık temelli rekreasyon faaliyetleri, Dedegöl daėı'nda yüksek daė tırmanıřı ve tur kayaėı faaliyetleri, Kasnak Meřesi Tabiat Koruma Alanı'nda doėa eėitim faaliyetleri ve Yazılı kanyon tabiat parkında duvar tırmanıřları ve yürüyüř faaliyetleri daha yoėun olarak gerekleřtirilmektedir.

Bu durum Göller yöresinde rekreasyon faaliyetlerinin eřitliliėi ile yetiřme ortamı özellikleri bakımından farklılıklar arasında önemli bir iliřki olduėuna iřaret etmektedir.

DEėERLENDİRME

Göller yöresi doėal ekosistemler bakımından sahip olduėu deėerler ile rekreasyon faaliyetleri aısından büyük bir potansiyele sahiptir. Göller yöresi daėlık yapıdadır. Diėer yandan geniř alanlarda kiretařının karstlařması sonucu deėiřik Őekil ve boyutlarda dolin, lapyra, uvela ve polye gibi karstik Őekiller geliřmiřtir. Bu sebepten yöre yetiřme ortamı özellikleri bakımından büyük bir eřitliliėe sahiptir. Bu eřitlilik yöre içindeki rekreasyonel faaliyetlerin eřitlenmesinde büyük önem arz etmektedir.

Göller yöresinin en önemli rekreasyon alanları Kızıldağ, Dedegöl daėı, Yukarıgökdere-Kasnak Meřesi Tabiatı Koruma Alanı ve Yazılı Kanyon Tabiat Parkı'dır. Ancak yörede bu alanlar dıřında da birok alan rekreasyonel faaliyetler aısından önemli potansiyeller barındırmaktadır. Bu baėlamda Beyřehir gölü havzası'nda bulunan iekli daėı, ve İslibucak-Ütepelere, Sütüler yöresinde yer alan Tota daėı bunlardan sadece bir kaı olarak sayılabilir. Bu alanlarda bu makalede deėerlendirmeye alınan alanlardakine benzer olabileceėi gibi farklı rekreasyonel faaliyetleri de gerekleřtirilebilir. Bu sebepten Göller yöresi'nin yetiřme ortamı özelliklerinin detayları ile arařtırılması ve haritalanması rekreasyonel faaliyetler aısından coėrafi planlamaların yapılması için büyük önem arz etmektedir. Ancak yörenin yetiřme ortamı sınıflandırma ve haritalama alıřmaları tek bařına ok fazla bir anlam ifade edemez. Diėer bir deėiřle tek yönlü arařtırmalardan ziyade geniř ve ok boyutlu katılımcı yaklařımlar ile yapılacak alıřmalar yörede rekreasyonel faaliyetler aısından sürdürülebilir planlamaların yapılması ve uygulanması için bir zaruriyettir.

Bu bağlamda yapılacak en önemli ve öncelikli işlerden biri farklı konulardaki uzmanlardan oluşmuş bir ekibin oluşturularak Göller Yöresi'nde rekreasyonel faaliyetlerin yoğunluğu ve çeşitliliğini arttıracak stratejilerin geliştirilmesi, plan ve programların yapılmasına yönelik bir projenin tasarlanması ve gerçekleştirilmesi olmalıdır. Oluşturulacak ekibin en önemli paydaşları ise rekreasyon, işletme, pazarlama, turizm konusundaki uzmanlar, bitki ve hayvan ekologları, senaryo yazılım uzmanları, mimarlar, sivil toplum örgütlerinden ilgililer, Orman ve Su İşleri bakanlığından yetkililer, politikacılar, belediye başkanları ve yerel halktan ileri gelenler olmalıdır. Çoğulcu katılımcı yaklaşımla kesintisiz gerçekleştirilecek uzun dönemli bir proje ve paydaşların buluşturulması için oluşturulacak organizasyon ve faaliyetler ile Göller Yöresi'nin kısa-orta ve uzun vadede rekreasyonel faaliyet planlarının coğrafi alan bazında yapılması ve başarı ile uygulanması önünde hiçbir engel bulunmamaktadır.

TEŞEKKÜRLER

Bu çalışma İstanbul Üniversitesi Araştırma Fonu T-981/19022001 nolu Beyşehir Gölü Havzası'nın Yetiştirme Ortamı Özellikleri ve Sınıflandırılması konulu proje, 2007 GEF Yazılı Kanyon Tabiat Parkının ekolojik özellikleri konulu ve S.D.Ü. BAPYB, 1678 – YL – 08 nolu projelerin bir kısım verileri ile gerçekleştirilmiştir. Bu projelerin gerçekleşmesi esnasında yardımcı olan T.C. Orman ve Su İşleri Bakanlığı Isparta Orman Bölge Müdürlüğüne, Süleyman Demirel Üniversitesi Sütçüler Prof. Dr. Hasan Gürbüz Meslek Yüksekokulu'nda görev yapan Okt. Dr. Serkan Gülsoy, Öğr. Gör. Halil Süel ve Okt. Ahmet Mert'e katkılarından dolayı teşekkür ederiz.

KAYNAKÇA

- Atalay, İ. (1987). *Sedir (Cedrus libani A. Rich) Ormanlarının Yayılış Gösterdiği Alanlar ve Yakın Çevresinin Genel Ekolojik Özellikleri ile Sedir Tohum Transfer Rejyonlaması*. Tarım Orman ve Köy İşleri Bakanlığı Orman Genel Müdürlüğü Yayını, Genel No:663, Seri No:61, 167s.
- Avcı, M. (2005). Çeşitlilik ve endemizm açısından Türkiye'nin bitki örtüsü *İstanbul Üniversitesi Edebiyat Fakültesi Coğrafya Bölümü Coğrafya Dergisi*, 13: 27-55.
- Bray, J. R. Curtis, J. T. (1957). An ordination of the upland forest communities of southern Wisconsin, *Ecol. Mon.*, 27: 325-349.
- Fakir, H. (2007). Kovada Gölü Milli Parkı (Isparta) Göl Çevresi Florası, *Göller Kongresi, Göller Yöresi, İç Anadolu Gölleri ve Sorunları*. 09-10 Haziran 2007, Isparta.
- Özkan, K. ve Mert A. (2011). Ecological Land Classification and Mapping of Yazili Canyon Nature Park in the Mediterranean Region, TURKEY, *Journal of Environmental Engineering and Landscape Management*, 19(4): 296-303.
- Özkan, K. (2003). *Beyşehir Gölü Havzası'nın Yetiştirme Ortamı Özellikleri ve Sınıflandırılması*. (Doktora Tezi), İstanbul: İstanbul Üniversitesi Orman Fakültesi, 189 pp.

- Özkan, K. Negiz, G. M. (2011). Isparta Yukarıgökdede Yöresi'ndeki odunsu vejetasyonun hiyerarşik yöntemlerle sınıflandırılması ve haritalanması, *SDU Orman Fakültesi Dergisi*, 12: 27-33
- Özkan, K. Süel, H. (2008). Endemic plant species in a karstic canyon (Mediterranean Region, Turkey): relation to relief and vegetation diversity, *Pol. J. Ecol.*, 56(4): 709-715.
- Tütüncü, Ö. (2008). Rekreasyon Yönetimi'ne Yönelik Üniversite Düzeyinde Bir Müfredat Geliştirme Önerisi, *Anatolia: Turizm Arařtırmaları Dergisi*, 19(1), Bahar: 93-103.
- Tütüncü, Ö. Aydın, İ. Küçükusta, D. Avcı, N. Taş, İ., (2011). Üniversite Öğrencilerinin Rekreasyon Faaliyetlerine Katılımını Etkileyen Unsurların Analizi, *Hacettepe Üniversitesi Spor Bilimleri Dergisi*, 22(2): 69-83.

Birinci ve Dördüncü Sınıf Rekreasyon Bölümü Öğrencilerinin Giriřimcilik Düzeyleri

Çiğdem ÖZMEN

T.C. Pamukkale Üniversitesi,
Spor Bilimleri ve Teknolojisi Yüksekokulu
E-posta: ozmen_cigdem@windowslive.com

Özgür MÜLAZIMOĞLU BALLI

T.C. Pamukkale Üniversitesi,
Spor Bilimleri ve Teknolojisi Yüksekokulu
E-posta: omballi@pau.edu.tr / ozgurmb@gmail.com

Hüseyin GÖKÇE

T.C. Pamukkale Üniversitesi,
Spor Bilimleri ve Teknolojisi Yüksekokulu
E-posta: ogokce@pau.edu.tr / hsyngkc@gmail.com

ÖZ

Arařtırmanın amacı üniversitelerin rekreasyon bölümlerinde öğrenim gören birinci ve dördüncü sınıf öğrencilerin girişimcilik düzeyleri arasındaki farkları belirlemektir. Arařtırmanın örneklemini 2010 – 2011 eğitim ve öğretim bahar yarı-yılında Erciyes, Hacettepe, Kocaeli, Sakarya, Muğla ve Pamukkale Üniversiteleri Rekreasyon Bölümlerinde öğrenim gören 197 1. sınıf (105 kadın ve 92 erkek) ve 179 4. sınıf (89 kadın v 90 erkek) olmak üzere toplam 376 öğrenci oluşturmaktadır. Örneklem grubunun girişimcilik düzeyleri arasındaki farkı belirlemek için Yılmaz ve Sünbül' ün (2009) geliřtirdiđi 36 sorudan oluřan "Üniversite Öğrencilerine Yönelik Giriřimcilik Ölçeđi" ve öğrencilerin demografik özelliklerini belirlemek amacıyla arařtırmacı tarafından oluřturulan "Kiřisel Bilgi Formu" kullanılmıřtır. Anketlerden elde edilen verilerin deđerlendirmesi için t-test kullanılmıřtır. Arařtırmada elde edilen bulgulara göre birinci ve dördüncü sınıflar arasında $[T(374)=2.03, p<.05]$ anlamlı bir fark bulunmuřtur. Bu arařtırmanın sonuçları göstermektedir ki, bu örneklem grubu için üniversitelerin rekreasyon bölümlerinde öğrenim gören dördüncü sınıfların birinci sınıflara göre girişimcilik düzeyleri yüksektir.

Anahtar sözcükler: Rekreasyon, girişimcilik düzeyi, üniversite öğrencileri

GİRİŐ

Klasik anlamda girişimci, kendi iřini kuran, çeřitli üretim faktörlerini bir araya getirerek ve risk üstlenerek üretim sürecinde bulunan ve bunun sonucunda kâr elde etmeyi amaçlayan kiři olarak tanımlanmaktadır (Emsen, 2001). Günümüzde ise girişimcilik, yüksek düzeyde yaratıcılık kullanarak ortaya çıkarabilecek

daha üstün durumlara varmak için bir yöntem olarak algılanmaktadır (Gedik ve ark, 2009). Diđer bir tanıma göre girişimcilik: yenilik yaratarak, yaratıcı yetenekler kullanarak veya herhangi başka bir şekilde, yeni; ürün, hizmet, kaynak, teknoloji ve piyasalar bularak, deđer yaratmak olarak da tanımlanmaktadır (Yılmaz ve Sünbül, 2009).

Tüm bu tanımlar çerçevesinde girişimci, çevresine bakmasını ve ihtiyaçları görmesini bilen, iş yapmak için gerekli kaynakları bir araya getirebilme becerisine sahip, risk alabilen, yenilikçi düşünen ve yeniliklere açık olan kişi olarak tanımlanabilir. Girişimci, mevcut ya da potansiyel iş gücü, sermaye ve diđer girdileri üretim sürecine sokarak, gerçekleřtirdiđi hizmet üretimiyle toplumsal refahı artıran kişi olarak karřımıza çıkmaktadır (Web_1).

Girişimcilik bütün ülkelerde en hızlı büyüme eğilimi gösteren kavramlardan birisidir. (Gartner ve ark, 1999). Desteklenmesi ve özendirilmesi gereken girişimci olma özelliđinin ortaya çıkarılabilmesi ve buna bađlı olarak girişimci bireylerin sayıca artırılabilmesi için pek çok farklı eğitim kurumu tarafından girişimcilik eğitimi verilmektedir. Girişimcilik eğitimi sadece özelleşmiş kurslarda ya da sertifika programlarında islenen bir başlık olmaktan öte kendine has müfredatı olan ve özellikle işletme bölümleri tarafından eğitimi verilen ana konu halini almıştır (Taşer ve ark, 2009).

Girişimci her şeyden önce normal bir insandır, fakat aldıkları eğitim onları diđer insanlardan ayırır ve bir takım birikimler ve tecrübeler kazandırır. Girişimcilikte; önceki ve sonraki aşamalarda alınacak eğitimle başarılı olunabileceđi ifade edilmektedir (Cansız, 2007). Girişimcilikte başarı ile girişimcilerin kişisel özellikleri arasında yakın ilişki bulunduđu da bilinen bir gerçektir. Sünbül ve Ercan'a (2009) göre başarılı girişimcilerin bazı kişisel özellikleri; yaratıcı düşünme becerisi, yüksek düzeyde çalışma arzusu, cesaret, tutku ve kararlık, işini sevmesi ve iş motivasyonu, zengin bir bilinçaltı ve hayal kurma gücü, deđişime, dönüşüme açık ve istekli olması, yönetim becerisi ve liderlik yeteneđi olarak belirtilmektedir.

Gelişmiş toplumlarda yükseköğrenim görmüş gençlere; eğitime hazırlanmış hale gelmiş kişiler olarak bakılmaktadır. Diđer toplumlara göre daha girişimci olduđu kabul edilen Türk insanına da, özellikle üniversiteye adımını atan bir öğrenciye de girişimci adayı gözü ile bakmak gerekmektedir (Arslan, 2002).

Pek çok insanda var olan bu girişimcilik özellikleri zaman zaman yeteneklerin farklı yönlere çevrilmesi nedeniyle atıl kalmaktadır. Üniversitelerin amacı kişide var olan ama gizli kalmış girişimcilik özelliklerini verilen eğitim ile kullanılabi-

lir hale getirmektir. Aynı zamanda verilen eğitim ile girişimcilerin yanlış işler yapmalarını önleyerek, üretim kaynaklarının (sermaye, emek, doğal kaynaklar) boşa harcamasını engellemektir (Cansız, 2007). Gerçekten iş hayatında diğerlerine göre kısa sürede büyük başarılar elde eden girişimcilere rastlanılmaktadır. Ancak gerek çalışma alanı gerekse yapılan iş, girişimciliği etkileyen önemli konulardır (Yılmaz ve Sünbül, 2009).

Kayalar ve Ömürbek (2007) Süleyman Demirel Üniversitesi İİBF, İşletme Bölümü son sınıfında okuyan toplam 191 öğrenci üzerinde yaptıkları çalışmada, Türkiye de girişimci potansiyeli olarak görülen veya görülmesi gereken, daha doğrusu girişimciliğe kanalize edilmesi gereken üniversite öğrencilerinin risk almaya yatkınlık özelliğinin cinsiyet bağlamında bir değişiklik gösterip göstermediğini araştırmışlardır. Araştırmanın ortaya koyduğu sonuçlara göre: cinsiyetin risk alma üzerinde anlamlı bir farkın olmadığı gözlemlenmiştir. Gedik ve ark. (2009) yaptıkları çalışmada ülkemizde yer alan orman fakülteleri son sınıf öğrencilerinin girişimciliğe bakışları ve yeteneklerinin incelenmesi amaçlanmış ve bu amaçla 9 farklı fakültede 536 adet anket yardımıyla değerlendirmeler yapılmışlardır. Çalışma sonucunda öğrencilerin büyük çoğunluğunun kendi işini kurmak istedikleri ve girişimci olunmasında temel faktörün cesaret ve risk alabilme yeteneği olduğu belirlenmiştir.

Karabulut (2009) lisans eğitimi alan 164 öğrenci üzerinde yaptığı çalışmada İstanbul'da bir vakıf üniversitesinde işletme alanında lisans eğitimi alan üniversite öğrencilerinin, yaratıcılık, strese tahammül ve girişimcilik motivasyonu özelliklerinin bulunma düzeyini belirlemeyi ve bu özelliklerin ilgili öğrencilerin girişimcilik eğilimleri üzerindeki etkilerinin ortaya koymayı amaçlamıştır. Araştırmanın sonuçlarına göre, öğrencilerin çoğunun girişimcilik eğitimi almalarına rağmen yeni kurulmuş bir işte çalışmadığı, kendi işini kurmadığı, mezun olunca kendi işini kurup, girişimci olmak istemediği gözlenmektedir. Taşer ve İpci-oğlu (2009) girişimci birey yetiştirilmesi olduğu kabul edilen işletme bölümlerinde okuyan iki farklı devlet üniversitenin 1. ve 4. sınıf öğrencileri üzerinde yaptıkları bu çalışmada, işletme bölümlerinde verilen eğitimin girişimcilik hisleri üzerindeki etkileri araştırılmıştır. Bu çalışma sonucu girişimci olarak adlandırılan bireylerde varlığı tespit edilmiş olan girişimci hislerinin lisans eğitimi başında ve sonunda girişimci aday öğrenciler üzerindeki durumları karşılaştırılmış ve pozitif gelişme tespit edilmiştir.

Yapılan literatür taramasından görüldüğü üzere girişimciliğin kişilik özelliklerinden etkilendiği belirtilmekle birlikte eğitim sonucunda da değişen bir özellik olduğunu gösteren çalışmalar mevcuttur. Bu düşünceden hareketle bu araş-

tırmanın amacı üniversitelerin rekreasyon bölümlerinde eğitim gören birinci ve dördüncü sınıf öğrencilerin girişimcilik düzeyleri arasındaki farkları belirlemektir.

YÖNTEM

Örneklem Grubu

Bu araştırma nicel tekniklerin kullanıldığı betimsel bir arařtırmadır. 2010 – 2011 eğitim ve öğretim yılı bahar döneminde İç Anadolu Bölgesinden Kayseri Erciyes Üniversitesi Beden Eğitimi Spor Yüksekokulu ve Hacettepe Üniversitesi Spor Bilimleri ve Teknolojisi Yüksekokulu, Marmara Bölgesinden Kocaeli Üniversitesi Beden Eğitimi ve Spor Yüksekokulu ve Sakarya Üniversitesi Beden Eğitimi ve Spor Yüksekokulu, Ege Bölgesinden Pamukkale Üniversitesi Spor Bilimleri ve Teknolojisi Yüksekokulu ve Muğla Üniversitesi Beden Eğitimi ve Spor Yüksekokulu Rekreasyon Bölümlerinde öğrenim gören birinci ve dördüncü sınıf öğrenciler araştırmanın örneklem grubunu oluşturmaktadır. Örneklem grubu basit tesadüfî örnekleme tekniğiyle belirlenmiştir. Örneklem grubu birinci sınıflardan 197 (105 kadın ve 92 erkek) ve dördüncü sınıflardan 179 (89 kadın ve 90 erkek) toplamda ise 376 kişiden oluşmaktadır. Örneklem grubunun cinsiyetler arasındaki dağılımı ise 194'ü kadın ve 182'si erkektir.

Veri Toplama Aracı

Üniversitelerin Rekreasyon bölümlerinde eğitim gören birinci ve dördüncü sınıf öğrencilerin girişimcilik düzeyleri arasındaki farkları belirlemek amacıyla Yılmaz ve Sünbül' ün (2009) geliřtirdiđi "Üniversite Öğrencilerine Yönelik Giriřimcilik Ölçeđi" (ÜÖYGÖ) kullanılacaktır. ÜÖYGÖ 36 sorudan oluşan beřli likert tipi bir ölçektir. Giriřimcilik puanları 36 ile 180 arasında deđişmektedir. 36 ile 64 çok düşük girişimcilik, 65 – 92 düşük girişimcilik, 93 – 123 orta düzeyde girişimcilik, 124 – 151 yüksek girişimcilik, 152 – 180 çok yüksek girişimcilik olarak ele alınmıştır.

Üniversite öğrencileri için girişimcilik ölçeđinin güvenilirlik katsayısı 0,90 olduđu tespit edilmiştir. Giriřimcilik ölçeđindeki 36 maddenin her biri kendi aralarında ve ölçek toplam puanları ile tutarlı bir sonuç ortaya koyması nedeniyle tüm maddelere faktör analizi yapılmıştır. Temel Bileşenler analizinde Kaiser-Meyer-Olkin (KMO) deđeri 0,79 Barlett testi sonucu 3482,21 ($p < 0,01$). Ortaya çıkan faktör yüklerinin hepsi 0,40'ın üzerinde ve tek faktörde-boyutta toplanmaktadır. Ölçeđin bu tek faktör tarafından açıklanan toplam varyans %47,3'tür. Her bir madde için madde-test korelasyon katsayıları 0,40 ile 0,66 arasında de-

ğışmektedir. Bu bulgular ölçeğin ve kapsamındaki her bir maddenin ölçeğin ölçmeyi amaçladığı özelliklerle aynı yönde ve tutarlı bir dağılıma sahip olduğunu tespit edilmiştir (Yılmaz ve Sünbül, 2009).

Veri Toplama Yöntemi

Araştırmanın yapılabilmesi için 2010 – 2011 Eğitim Öğretim Bahar Dönemi yarıyılına başlaması ile birlikte Pamukkale Üniversitesi Spor Bilimleri ve Teknolojisi Yüksekokulu Müdürlüğü'ne belirlenen üniversitelerde ÜÖYGÖ'ni uygulayabilmek için dilekçe gönderilmiş v ilgili üniversitelere izin yazılar yazılmıştır. Gerekli izinlerin alınması ile birlikte ÜÖYGÖ Pamukkale, Erciyes, Hacettepe, Muğla, Kocaeli ve Sakarya Üniversitelerinin Rekreasyon Bölümlerinde eğitim gören birinci ve dördüncü sınıf öğrencilere elden dağıtılarak uygulanmıştır.

Verilerin Analizi

Araştırmaya katılan öğrencilerin girişimcilik düzeylerinin nasıl olduğunu ortaya koymak amacıyla uygulanan ölçek sonucunda elde edilen veriler istatistik programında çözümlenmiştir. Birinci ve dördüncü sınıflar arasındaki girişimcilik düzeyleri arasındaki farklara bakabilmek için Independent-Sample t Testi, bir Paired-Sample t testi veri analizi yapılmıştır.

SONUÇ

Farklı üniversitelerin Rekreasyon Bölümlerinde öğrenim gören öğrencilerin sınıflara göre girişimcilik düzeyleri arasında farkın frekans, ortalama ve standart sapma değerleri Tablo 1'de gösterilmiştir.

Tablo 1. Farklı üniversitelerin rekreasyon bölümlerinde öğrenim gören öğrencilerin sınıflara göre girişimcilik düzeyleri arasında farkın frekans, ortalama ve standart sapma değerleri.

Sınıf	Üniversiteler	N	\bar{x}	SS
1	Pamukkale Üniversitesi	25	143.20	17.27
	Muğla Üniversitesi	26	146.92	12.71
	Hacettepe Üniversitesi	25	136.72	14.86
	Kocaeli Üniversitesi	63	140.75	17.85
	Erciyes Üniversitesi	29	141.27	10.04
	Sakarya Üniversitesi	29	141.10	8.22
	Toplam	197	141.49	14.71
4	Pamukkale Üniversitesi	31	145.10	15.59
	Muğla Üniversitesi	26	153.11	6.67
	Hacettepe Üniversitesi	17	147.94	17.69
	Kocaeli Üniversitesi	59	143.81	16.29
	Erciyes Üniversitesi	21	143.09	13.77
	Sakarya Üniversitesi	25	135.80	7.64
	Toplam	179	144.57	14.63

Rekreasyon blmlerinde okuyan birinci ve drdnc sınıf đrencilerin giriřimcilik puanlarının t-test sonuřları Tablo 2’de gsterilmiřtir.

Tablo 2. Rekreasyon blmlerinde okuyan birinci ve drdnc sınıf đrencilerin giriřimcilik puanlarına gre t-test sonuřları

Sınıf	N	\bar{X}	S	sd	t	p
1. Sınıf	197	141.49	14.71	374	2.03	.043*
4. Sınıf	179	144.58	14.63			

* $p < .05$

Tablo 2’deki analiz sonuřlarına gre Rekreasyon Blmlerinde đrenim gren birinci ve drdnc sınıf đrencilerin giriřimcilik dzeyleri arasında fark olup olmadıđını tespit etmek amacıyla yapılan t-testi sonucunda; drdnc sınıf đrencilerin giriřimcilik dzeylerinin ($\bar{X} = 144.58$), birinci sınıf đrencilere gre ($\bar{X} = 141.49$) daha yksek olduđu grlmřtir. Buna gre iki grup arasında anlamlı bir fark olduđu belirlenmiřtir [$t_{(374)} = 2.03, p < .05$].

DEĐERLENDİRME

Rekreasyon blmnde đrenim gren drdnc sınıf đrencilerin birinci sınıf đrencilere gre giriřimcilik dzeyi daha yksektir. Cinsiyetlerin ierisindeki sınıf farkına bakıldıđı zaman ise erkek đrencilerde drdnc sınıfların anlamlı dzeyde birinci sınıflardan daha yksek giriřimcilik puanına sahip oldukları, kadın đrencilerin sınıfları arasındaki farkın ise anlamlı olmadıđı tespit edilmiřtir.

Tařer ve İpciođlu (2009) giriřimci birey yetiřtirilmesi olduđu kabul edilen iřletme blmlerinde okuyan iki farklı devlet niversitenin birinci ve drdnc sınıf đrencileri zerinde alıřma yapmıř, iřletme blmlerinde verilen eđitimin giriřimcilik hisleri zerindeki etkileri arařtırılmıř ve alıřma sonucu giriřimci olarak adlandırılan bireylerde varlıđı tespit edilmiř olan giriřimci hislerinin lisans eđitimi bařında ve sonunda giriřimci adayı đrenciler zerindeki durumları karsılařtırılmıř ve pozitif geliřme tespit edilmiřtir. Rekreasyon blmnde đrenim gren drdnc sınıf đrencilerin birinci sınıf đrencilere gre giriřimcilik dzeyi daha yksektir. Tařer ve İpciođlu’nun yaptıđı alıřmada da olduđu gibi lisans dneminde verilen eđitimin đrencilerin giriřimcilikleri zerinde pozitif geliřme gsterdiđi grlmektedir.

Bu sonuřlar dođrultusunda bundan sonraki arařtırmacılar iin rneklem grubu geniřletilerek veya niversitelerin mfredat programlarının etkisini daha detaylı dikkate alabilecek dzenlemeler ile giriřimcilik alıřmaları yenilenebilir.

Öğrencilerin girişimcilik düzeylerini geliştirmek için bu çalışma ve benzer araştırmalardan yola çıkarak müfredat programları yeniden gözden geçirilebilir. Bunun yanında verilen teorik eğitimin yanında öğrencilere tecrübe kazanabilmeleri ve kendi yaratıcılıklarını ortaya koyabilmeleri için uygulama alanları geliştirilebilir.

KAYNAKÇA

- Arslan, K. (2002), Üniversiteli Gençlerde Mesleki Tercihler ve Girişimcilik Eğilimleri, *Doğuş Üniversitesi Dergisi*, 6: 1-11
- Cansız, E. (2007), Üniversite öğrencilerinin girişimcilik özelliklerinin belirlenmesi, Süleyman Demirel Üniversitesi Örneği (*Yayımlanmış Yüksek Lisans Tezi*). Isparta: Süleyman Demirel Üniversitesi Sosyal Bilimler Enstitüsü
- Emsen, Ö. (2001). .Genç Nesilde Mesleki Eğilimler ve Girişimcilik: Ampirik Bir Çalışma, *MPM Verimlilik Dergisi*, 1: 153-176
- Gartner, W., ve K. Vesper. (1999). University Entrepreneurship Programs. Los Angeles: Lloyd Grief Center for Entrepreneurial Studies, University of Southern California.
- Gedik, T. , Aydın, A. , Yıldırım, İ. , Akyüz, İ. , Akyüz, K. C. (2009) Orman Fakültelerinin Tercihleri ve Girişimcilik Yetenekleri, *Uluslararası İktisadi ve İdari İncelemeler Dergisi*, 1 (3): 139-158
- Kayalar, M. ve Ömürbek, N. (2007) Girişimci Adaylarının Risk Almaya Yatkınlık Özelliğinin Cinsiyet bağlamında İncelenmesi, *İktisadi ve İdari Bilimler Dergisi*, 21 (1): 185-200
- Karabulut, A.T, (2009), Üniversite Öğrencilerinin girişimcilik özelliklerini eğilimlerini belirlemeye yönelik bir çalışma, *Marmara Üniversitesi İktisat ve İdari Bilimler Fakültesi Dergisi* 26 (1): 331-356
- Taşer, A. İpçioğlu, İ. (2009), İşletme Bölümlerinde Verilen Eğitimin Girişimci Adayı Öğrenciler Üzerindeki Etkileri, *Süleyman Demirel Üniversitesi Sosyal Bilimler Enstitüsü Dergisi*, 10 (2).
- Yılmaz, E. , Sünbül, A.M. (2009), *Selçuk Üniversitesi Sosyal Bilimler Enstitüsü Dergisi*, 21: 195-203

İNTERNET KAYNAKÇASI

- WEB_1. Bozkurt, Ö, Girişimcilik eğiliminde kişilik özelliklerinin önemi, Sakarya Üniversitesi Sosyal Bilimler Enstitüsü <http://girisim.comu.edu.tr/dergi/1in2/bozkurt.pdf> (13/12)

Sosyal Fizik Kaygı ve Rekreasyonel Egzersize Gdlenme Arasındaki İliřkinin İncelenmesi

Pınar ZTRK

T.C. Hacettepe niversitesi,
Spor Bilimleri ve Teknolojisi Yksekokulu
E-posta: pinarozturk@hacettepe.edu.tr

Canan KOCA

T.C. Hacettepe niversitesi,
Spor Bilimleri ve Teknolojisi Yksekokulu
E-posta: canankoca@hacettepe.edu.tr

Blent GRBZ

T.C. Ahi Evran niversitesi,
Beden Eđitimi ve Spor Yksekokulu
E-posta: bulentgurbuz@gmail.com

Z

Bu alıřmanın amacı, bireylerin sosyal fizik kaygı (SFK) dzeyleri ile rekreasyonel egzersize gdlenme (REG) dzeyleri arasındaki iliřkiyi ortaya koymak ve SFK dzeyleri ile REG dzeylerini cinsiyete ve yařa gre karřılařtırmaktır. alıřmanın rneklem grubunu yařları 20-50 arasında deđiřen 112 kadın (yař = 33.77± 7.88) ve 84 erkek (yař = 37.54± 7.59) oluřturmaktadır. Arařtırmada kullanılan veriler Sosyal Fizik Kaygı Envanteri (Hagger, Ařçı, Lindwall, Hein ve Mlazımođlu, 2007) ve Egzersize Gdlenme Anketi (Grbz, Ařçı ve elebi, 2006) kullanılarak elde edilmiřtir. Katılımcıların SFK puanları ve Egzersize Gdlenme Anketi'nin (EGA) alt boyutlarında cinsiyete gre yapılan t-testi analizi sonularına gre, katılımcıların sosyal fizik kaygı puanlarının cinsiyete gre farklılařmadıđı buna karřın EGA'nin sađlık ve rekabet/ego alt boyutlarında istatistiksel olarak anlamlı farklılıklılar olduđu bulunmuřtur. Katılımcıların yař gruplarına gre yapılan analiz sonuları gruplar arasında sađlık, rekabet/ego ve sosyal/eđlence alt boyutlarında anlamlı fark olduđunu gstermiřtir. SFK ile REG dzeyi arasındaki iliřkiyi belirlemek amacıyla yapılan Pearson arpım Momentler Korelasyon Analizine gre ise, SFK ile EGA'nin tm alt boyut puanları arasında pozitif ve anlamlı bir iliřkinin olduđu belirlenmiřtir. Sonu olarak, katılımcıların SFK puanları aısından cinsiyet farkının olmadıđı ve tm katılımcılar iin egzersize katılıma gdlenmede sađlık faktrnn ilk sırada yer aldıđı sylenebilir.

Anahtar szckler: Rekreasyon, gdlenme, sosyal fizik kaygı, egzersiz.

GİRİř

Sađlık ve zindelik alıřmaları iin bireylerin fiziksel aktivitelere katılma ya da katılmama nedenlerini anlamak kritik bir neme sahiptir. Son dnemde yapılan arařtırmalar, olası nedenleri belirlemek amacıyla sosyal-psikolojik bir kaygı tr olan sosyal fizik kaygıya odaklanmakta ve rekreasyonel egzersize katılım

güdüğü ile ilişkisini incelemektedir. Bireylerin fiziksel görünümüyle ilgili diğer insanların negatif değerlendirmelerinden duyduğu endişe olarak tanımlanan “Sosyal Fizik Kaygısı” (SFK) (Hart, Leary, ve Rejeski 1989); sağlıkla ilişkili psikolojik ve davranışsal faktörleri anlamamızı kolaylaştıran bir özelliğe sahiptir.

Araştırmaların sonuçları, SFK'nın kadınlarda erkeklerden daha yüksek düzeyde ve yaşla olumsuz yönde bir ilişkisinin olduğunu bildirmektedir (Davison ve McCabe 2005; Mack, Strong, Kowalski, ve Crocker 2007; Ersöz 2011). Sosyal fizik kaygısı içeren beden imgesi algısının egzersize katılımı yordadığı düşünülmektedir (Maltby ve Day 2001). Buna göre beden görünümünden memnun olmayan ve görünümünün başkaları tarafından yargılandığı kaygısı taşıyan bireylerin ya fiziksel aktiviteye katılımlarının arttığı (Aşçı, Tüzün ve Koca 2006), ya da olumsuz değerlendirmelerden kaçınmak için fiziksel aktiviteye katılmadıkları gözlenmektedir (Atalay ve Gençöz 2008). Ayrıca rekreasyonel egzersize katılan bireylerin, katılmayanlara göre SFK düzeylerinin daha düşük olduğunu belirten çalışmalar da bulunmaktadır (Gökçe, İlker ve Orhan 2010).

Bireylerin rekreasyonel amaçlı egzersize katılıma güdüleyen faktörler sağlık, vücut ve dış görünüm, sosyalleşme, beceri gelişimi, rekabet, diğerlerinin beklentileri, eğlence vb. şeklinde gruplandırılabilir (Güngörmüş 2007). Rekreasyonel egzersize güdülenmenin yönleri üzerine yapılan çalışmalarda yaş, cinsiyet gibi değişkenlere ve farklı ölçme araçlarına bağlı olarak çeşitli bulgular elde edilmektedir. Buna göre örneğin, rekreasyonel aktivite merkezlerine devam eden 450 yetişkin ile yapılan bir çalışmada bireyleri egzersize güdüleyen faktörlerin “fiziksel olarak zinde olma”, “egzersiz yapmak” ve “vücut ve dış görünüm” olduğu belirlenmiştir (Trembath, Szabo ve Baxter 2002). Yapılan başka bir çalışmada vücut ve dış görünüşü güzelleştirme (daha iyi görünme), kuvvet geliştirme ve fiziksel çekicilik güdüsüyle egzersize katılma ve SFK arasında pozitif yönde ilişki olduğu bildirilmektedir (Crawford ve Eklund 1994). Bununla birlikte, sağlık ve eğlence için egzersize katılanlarda daha düşük düzeyde SFK olduğu bulunmuştur (Eklund ve Crawford 1994). Türkiye’de son dönemde Egzersize Güdülenme Ölçeği kullanılarak 18 ve üstü yaş gruplarıyla yapılan bir çalışmada, katılımcıları rekreasyonel egzersize güdüleyen birinci faktörün “sağlık” olduğu ve bunu sırasıyla; “beceri gelişimi”, “vücut ve dış görünüm”, “sosyal ve eğlence” ve “rekabet” faktörünün izlediği tespit edilmiştir. Ayrıca sağlık güdülenmesinde kadınların erkeklerden, rekabet güdülenmesinde ise erkeklerin kadınlardan anlamlı derecede daha yüksek puan aldıkları bildirilmektedir. Bununla beraber, 18-25 yaş grubunun rekabete ve “vücut ve dış görünüm” güdülenmelerinde diğer yaş gruplarından (“34-41 yaş”, “42-49 yaş” ve “50≥ yaş”) daha yüksek puan aldıkları bulunmuştur (Güngörmüş 2007). Sonuç olarak,

egzersize gdlenme ve SFK arasındaki iliřkiyi arařtıran alıřmaların bulgularını řu řekilde zetleyebiliriz: SFK ile egzersizin yoęunluęu, egzersizi bırakma, fiziksel grnm amalı egzersiz yapma ile *pozitif* ynde; saęlık amalı egzersiz yapma, egzersizde benlik sunumuna ynelik yarar saęlama ve egzersizden ke-yif alma ile *negatif* ynde iliřkisi vardır (Ersz 2011).

Tm bu bilgiler iřıęında bu alıřmada farklı yař gruplarındaki yetiřkin kadın ve erkeklerin, sosyal fizik kaygı dzeyi ve egzersize gdlenme ynelimlerinin hem birbirleriyle iliřkisi hem de yařa ve cinsiyete gre farklılık gsterip gstermedięinin incelenmesi amalanmıřtır.

YNTEM

Bu arařtırma, Ankara ilindeki kamu ve zel sektre ait spor merkezlerine rekreasyonel amalı egzersize katılan yařları 20-50 arasında deęiřen 112 kadın (\bar{X} yař = 33.77± 7.88) ve 84 erkek (\bar{X} yař = 37.54± 7.59) olmak zere toplam 196 kiři zerinden gerekleřtirilmiřtir.

Veri Toplama Araları

Egzersize Gdlenme Anketi. Katılımcıların rekreasyonel egzersizlere gdlenme dzeylerini belirlemek iin Rogers ve Morris (2003) tarafından geliřtirilen lek kullanılmıřtır. Trkiye adaptasyonu Grbz, Ařı ve elebi (2006) tarafından gerekleřtirilen anketin 66 madde ile Saęlık, Vcut ve dıř grnm, Sosyal ve eęlence, Rekabet ve Beceri olmak zere toplam beř boyuttan kullanılmasına karar verilmiřtir. Anketin toplam i tutarlılık katsayısı .90'dır.

Sosyal Fizik Kaygı Envanteri. alıřmamızda Sosyal Fizik Kaygı Dzeyini belirlemek iin Hart, Leary ve Rejeski (1989) tarafından geliřtirilen Sosyal Fizik Kaygı Envanteri kullanılmıřtır. leęin Trkiye'ye adaptasyonu ilk olarak Mlazımoęlu Ballı ve Ařı (2006) tarafından gerekleřtirilmiř, ardından Hagger ve dię. (2007) yaptıkları alıřmada Trk poplasyonu iin en uygun modelin yedi maddelik versiyon ile elde edildięi grlmřtir. Maddeler 5'li derecelendirme zerinden deęerlendirilmektedir. lekten alınan yksek puan, bireylerin fiziksel grnmlerine iliřkin sahip oldukları sosyal fizik kaygı dzeylerinin yksek olmasına iřaret etmektedir. leęin Cronbach Alfa i tutarlılık katsayısı .83'tr.

BULGULAR

SFK puanları ve Egzersize Gdlenme Anketi'nin (EGA) alt boyutlarının cinsiyete gre farklılařıp farklılařmadıęını belirlemek iin t-testi yapılmıřtır. Analiz sonularına gre sosyal fiziksek kaygı puanının cinsiyete gre farklılařmadıęı

görülmüştür $t(191) = -.24, p > .05$. Egzersize güdülenme alt boyutlarının ise cinsiyete göre farklılaştığı görülmüştür. Buna göre kadınların erkeklere göre sağlık alt boyutu puanlarının daha yüksek olduğu $t(176) = 4.14, p < .001$; erkeklerin kadınlara göre rekabet alt boyutu puanlarının daha yüksek olduğu $t(182) = -2.42, p < .01$ bulunmuştur (Tablo 1).

Tablo 1. Değişkenlerin cinsiyete göre ortalama ve standart sapma değerleri

	<i>Kadın_{ort}(S)</i>	<i>Erkek_{ort}(S)</i>
1. Sosyal fiziksel kaygı	2.71 (.86)	2.74 (.89)
2. Sağlık	4.30 (.40)	3.95 (.71)
3. Rekabet	3.16 (.95)	3.51 (1.02)
4. Dış görünüm	3.88 (.54)	3.75 (.91)
5. Sosyal eğlence	3.70 (.77)	3.73 (.90)
6. Beceri gelişimi	3.96 (.56)	3.84 (.80)

Egzersize Güdülenme Anketi'nin alt boyutlarının yaşa göre farklılaşıp farklılaşmadığını belirlemek için tek yönlü ANOVA yapılmıştır. Analiz sonucuna göre sağlık $F(2, 175) = 3.33, p < .05$, rekabet $F(2, 181) = 11.33, p < .001$ ve sosyal eğlence $F(2, 183) = 4.36, p < .01$ puanları üzerinde yaş temel etkisinin anlamlı olduğu bulunmuştur. Yapılan ileri düzey karşılaştırmalar sonucunda 21-30 yaşındaki kişilerin 31-40 yaşındaki kişilere göre sağlık puanlarının daha yüksek olduğu görülmüştür. 41-50 yaşındaki kişilerin 21-30 yaşındaki ve 31-40 yaşındaki kişilere göre rekabet puanlarının daha yüksek olduğu tespit edilmiştir.

Ayrıca 41-50 yaşındaki kişilerin 21-30 yaşındaki kişilere göre sosyal eğlence puanlarının daha yüksek olduğu bulunmuştur (Tablo 2).

Tablo 2. Değişkenlerin yaşa göre ortalama ve standart sapma değerleri

	21-30 yaş (S)	31-40 yaş (S)	41-50 yaş (S)
1 Sağlık	4.25 (.48)	4.00 (.76)	4.21 (.40)
2. Rekabet	2.90 (.88)	3.30 (1.02)	3.73 (.92)
3. Dış görünüm	3.77 (.57)	3.76 (.79)	3.95 (.78)
4. Sosyal eğlence	3.49 (.86)	3.72 (.85)	3.92 (.72)
5. Beceri gelişimi	3.84 (.63)	3.83 (.73)	4.08 (.63)

SFK ile REG düzeyi arasındaki ilişkiyi belirlemek amacıyla yapılan Pearson Çarpım Momentler Korelasyon Analizine göre ise, SFK ile EGA'nin tüm alt

boyut puanları arasında pozitif ve anlamlı bir iliřkinin olduđu belirlenmiřtir ($p < .01$) (Tablo 3).

Tablo 3. Bütün deęiřkenlerin pearson korelasyon katsayıları

	1	2	3	4	5
1. Sosyal fiziksek kaygı	-				
2. Saęlık	.24***	-			
3. Rekabet	.51***	.27***	-		
4. Dıř grnm	.48***	.56***	.76***	-	
5. Sosyal eęlence	.44***	.44***	.77***	.72***	-
6. Beceri geliřimi	.34***	.63***	.70***	.77***	-

*** $p < .001$.

SONUÇ VE TARTIřMA

Bu alıřma farklı yař gruplarındaki yetiřkin bireylerin sosyal fizik kaygı dzeyi ve egzersize gdlenme ynelimlerinin hem birbirleriyle iliřkisi hem de yařa ve cinsiyete gre farklılık gsterip gstermedięinin incelenmesi amacıyla gerekleřtirilmiřtir.

Yapılan analizler sonucunda literatrden farklı olarak SFK dzeyleri aısından cinsiyet farkı bulunamamıřtır (Hart ve ark. 1989; Ntoumanis 2005; Chu, Bushman Woodard 2008). Bununla birlikte literatrle tutarlı olarak kadınların egzersize gdlenme ynelimlerinin *saęlık*, erkeklerin ise *rekabet* alt boyutları olduđu bulunmuřtur (Gngrmř 2007). Egzersize Gdlenme ynleri aısından yař grupları arasında farkın ortaya konması yine literatr destekler niteliktedir. Buna gre gen yetiřkinlerin (21-30 yařındaki) dięer yař gruplarına (31-40 yař; 41-50 yař) gre daha fazla *saęlık* gdsyle egzersize katıldıkları; 41-50 yařındaki kiřilerin ise dięer yař gruplarına gre daha fazla *rekabet* gdsyle egzersize katıldıkları bulunmuřtur. Son olarak beklendięi gibi SFK ve egzersize gdlenmenin tm alt boyutları arasında olumlu iliřki bulunmuřtur. Crawford ve Eklund (1994), zellikle fiziksel grnm iyeleřtirmek ve beceri geliřimi gibi (dıřsal) gdlerin SFK'nın nemli belirleyicileri olduęunu vurgulamaktadırlar. Arařtırmamızda ise saęlık, sosyal ve eęlence, rekabet gibi Egzersize Gdlenmenin dięer alt boyutlarıyla da SFK'nın olumlu yndeki iliřkisi belirlenmiřtir.

Bu alıřmanın en nemli sınırlılıęı alıřmadan elde edilen verilerin sadece Ankara ilinde ve sınırlı rneklem grubu ile gerekleřtirilmesidir. İleriki alıřma-

larda SFK'nun egzersiz seçimi, egzersiz türü tercihi, egzersize güdülenme faktörleriyle egzersiz ortamı tercihi gibi değişkenler arasındaki ilişkilerin incelenmesinin ve sedanter bireylerle ilgili düzeylerin karşılaştırılmasının faydalı olacağı düşünülmektedir.

KAYNAKÇA

- Aşçı, F. H., Tüzün, M., & Koca, C. (2006). An Examination Of Eating Attitudes And Physical Activity Levels Of Turkish University Students With Regard To Self-Presentational Concern, *Eating Behaviours*, 7: 362-367.
- Atalay, A. A., & Gençöz, T. (2008). Critical Factors Of Social Physique Anxiety: Exercising And Body Image Satisfaction, *Behaviour Change*, 25: 178-188.
- Chu, H., Bushman, B. A., & Woodard, R. J. (2008). Social Physique Anxiety, Obligation To Exercise, And Exercise Choices Among College Students, *Journal of American College Health*, 57, 1: 7-14.
- Crawford, S., & Eklund, R. C. (1994). Social Physique Anxiety, Reasons For Exercise, And Attitudes Toward Exercise Settings, *Journal of Sport and Exercise Psychology*, 16: 70-82.
- Davison, T. E., & McCabe, M. P. (2005). Relationships Between Men's And Women's Body Image And Their Psychological, Social, And Sexual Functioning, *Sex Roles*, 52: 463-475.
- Eklund, R. C. ve Crawford, S. (1994). Active Women, Social Physique Anxiety, And Exercise, *Journal Of Sport Exercise Psychology*, 16: 431-448.
- Ersöz, G. (2011). Egzersize Katılım Güdüsü, Sürekli Optimal Performans Duygu Durumu Ve Sosyal Fizik Kaygı Düzeyinin Egzersiz Davranış Basamağına Ve Fiziksel Aktivite Düzeyine Göre İrdelenmesi, (*Yayınlanmamış Doktora Tezi*), Sporda Psikososyal Alanlar Anabilim Dalı, Ege Üniversitesi, İzmir.
- Hagger, M. S., Aşçı, F.H., Lindwall, M., Hein, V., Mulazimoglu-Balli, O., Tarrant, M., Ruiz, Y. P. Ve Sell, Y. (2007). Cross-Cultural Validity And Measurement Invariance Of The Social Physique Anxiety Scale İn Five European Nations, *Scandinavian Journal of Medicine & Science in Sports*, 17: 703-719.
- Hart, E. A., Leary, M. R., & Rejeski, W. J. (1989). The Measurement Of Social Physique Anxiety, *Journal of Sport and Exercise Psychology*, 11: 94-104.
- Gökçe, H. İlker, E. A., & Orhan, K. (2010). *Fiziksel Aktivitenin Yetişkin Bireylerde Sosyal Fizik Kaygı Ve Serbest Zaman Doyumu Üzerine Etkisi*, Sunulmuş Sözel Bildiri, 11th International Sports Sciences Congress, Antalya 10 - 12 October .
- Güngörmüş, H. A. (2007). Özel Sağlık-Spor Merkezlerinden Hizmet Alan Bireyleri Rekreasyonel Egzersize Güdüleyen Faktörler, (*Yayınlanmamış Doktora Tezi*), Sağlık Bilimleri Enstitüsü, Gazi Üniversitesi, Ankara.
- Gürbüz, B., Aşçı, F. H., & Çelebi, M. (2006). *The Reliability And Validity Of The Turkish Version Of The Recreational Exercise Motivation Measure*, The 9th International Sports Sciences Congress (3-5 November); Congress Proceedings. Muğla: 1044.
- Mack, D. E., Strong, H. A., Kowalski, K. C., & Crocker, P. R. E. (2007). Does Friendship Matter? An Examination Of Social Physique Anxiety in Adolescence, *Journal of Applied Social Psychology*, 37: 1248-1264.
- Maltby, J., & Day, L. (2001). The Relationship Between Exercise Motives And Psychological Well Being, *Journal of Psychology*, 135: 651-660.

- Mülazımođlu-Ballı, Ö., & Ařçı, F. H. (2006). Sosyal Fizik Kaygı Envanteri'nin Geçerlik Ve Güvenirlik Çalışması, *Spor Bilimleri Dergisi*, 17, 1: 11-19.
- Ntoumanis, N. (2005). A Prospective Study Of Participation in Optional School Physical Education Based On Self-Determination Theory, *Journal of Educational Psychology*, 97: 444-453.
- Rogers H, Morris T. (2003). *An Overview of the Development And Validation of the Recreational Exercise Motivation Measure (REMM)*. İçinde Stelter R, editor. New Approaches to Exercise and Sport Psychology: Theories, Methods and Applications. XIth European Congress of Sport Psychology (22-27 July), Book of Abstracts. Copenhagen: 144.
- Trembath, E. M., Szabo, A., & Baxter, M. J. (2002). Participation Motives in Leisure Center Physical Activities. *Athletic Insight: The Online Journal of Sport Psychology* [serial online] ; 4(3): available from: <http://www.athleticinsight.com/Vol4Iss3/LeisureCenterParticipationMotives.htm>.

Ilgaz Dađı Milli Parkı'nın Rekreasyonel Olanakları

Sevgi ÖZTÜRK

T. C. Kastamonu Üniversitesi,
Turizm İşletmeciliđi ve Otelcilik Yüksekokulu
E-Posta: sevgiozturk37@gmail.com

Aydođan AYDOĐDU

T. C. Kastamonu Üniversitesi,
Turizm İşletmeciliđi ve Otelcilik Yüksekokulu
E-Posta:aydođanaydogdu@gmail.com

ÖZ

Dünyamızın ulařmış olduđu gelişmişlik düzeyi bireyleri sürekli yaşadıkları yerlerin dışına özellikle de doğa ile baş başa olabilecekleri yerlere seyahat etmeye zorlamaktadır. Milli parklar doğanın en güzel örneklerinin bulunduđu korunan alanlardır. Milli parklar, bilimsel ve estetik açıdan, ulusal ve uluslararası ender bulunan doğal ve kültürel kaynak değerleri ile koruma, dinlenme ve turizm alanlarına sahip doğa parçalarıdır. Bu alanlara yapılan ziyaretler temel olarak rekreasyon amaçlı turistik etkinlikler olarak değerlendirilmektedir. Çalışmanın amacı Ilgaz Dađı Milli Parkının Rekreasyonel olanaklarının saptanmasıdır. Bu amacın yanı sıra Milli Parkın turizm amaçlı kullanımı sonucu ortaya çıkabilecek sorunların öngörülenmesi ve alınması gerekli önlemlerin tüm paydařlara duyurularak erken bir farkındalık yaratılması da hedeflenmektedir. Bu amaçların gerçekleştirilebilmesi için Ilgaz Dađı Milli Parkı ile ilgili alanyazın (literatür) taramasının yapılmıştır. Çalışma kapsamında ayrıca alanda yerleşik halk ve kar amacı güden işletme temsilcileri ile yüz yüze görüşmeler yapılmıştır. Bulgulanan olanakların doğaya zarar vermeden Rekreasyonel amaçlı kullanımının nasıl sağlanabileceđi konusunda önerilerde bulunulmuştur.

Anahtar sözcükler; Rekreasyon, Korunan alanlar, Milli Parklar, Ilgaz Dađı Milli Parkı, Turizm.

GİRİŞ

Günümüzde sanayinin gelişmesi ile birlikte oluşan aşırı kentleşme, yaşam koşullarının güçleşmesi ve diđer olumsuzluklar, özellikle büyük kentlerde yaşayan insanlar üzerinde büyük baskılar oluşturmaktadır. Bu baskılardan kaçış, turizm hareketlerine yansımakta ve klasik turizm anlayışının yerini doğal ortamlarda dinlence arayışları almaktadır. Turizm alanındaki bu deđişme ve gelişmeler korunan alanlara yönelik talebi arttırır iken aşırı kullanılmaları tehlikesini de beraberinde getirmektedir. Bu nedenle, korunan doğal alanların koruma

amaçlı yönetim planlarına sahip olması gerektiğine inanılmaktadır. Bunun yanında, daha makro ölçekte ulusal ya da bölgesel düzeyde yapılacak olan yönetim planlarında arazi kullanımının, rekreasyon ve turizm hizmetlerinin, arazi yeteneklerine göre kullanım planlaması ve doğa korumayla birlikte değerlendirilmesi gerekmektedir (Kurdođlu, 2002). Bu çalışmalarda temel yaklaşım doğal kaynakların tüketilmeden ve akılcı kullanımı olmalıdır.

Dünyada çok hızlı bir biçimde artan ve gelecekte de devam edeceği bilinen turizm etkinliklerinin kültürel, doğal ve fiziksel çevre üzerine olumsuz etkileri vardır. Ulusal ve uluslararası düzeyde doğal alanlara yönelik talebin artması doğal ve kültürel değerlerin tahribine neden olmuş ve olagelmektedir. Bu nedenle, bu alanların sahip olduğu doğal, kültürel ve Rekreasyon değerleri koruyarak, turizm amaçlı kullanımlarla sağladığı faydaları bütüncül olarak ele alacak bir turizm anlayışının benimsenmesi zorunlu hale gelmiştir (Kuvan, 1995). Çevreye duyarlı ve ekolojik yaklaşımlı turizm planlaması, turizm eylemlerinin örgütlenmesinde bir çevre koruma aracı olarak sürdürülebilir ve sistematik bir yaklaşım olarak ortaya çıkmaktadır (Demirel, 2002).

MATERYAL VE YÖNTEM

Arařtırmada inceleme konusu olarak Batı Karadeniz Bölgesi'nde bulunan Ilgaz Dađı Milli Parkı (IDMP) ele alınmıştır. IDMP sahip olduğu bitki örtüsü, yaban hayatı, cođrafi konumu ve mikro/makro ölçekte sunduđu farklı bakış açısındaki doğal peyzaj değerleri bakımından büyük bir öneme sahiptir (Kuter, 2008). Milli parkın sahip olduğu doğal ve kültürel kaynak değerlerinin ulusal olduğu kadar uluslararası düzeyde de büyük önem taşıması arařtırmacıları bu konuda bir çalışma yapmaya yöneltmiştir. Çalışmada, öncelikle alanyazın taraması yapılarak milli parkla ilgili bilgilere ulaşılmıştır. Milli park içerisinde yapılabilecek rekreasyon etkinlikleri, yörenin turizm durumu ve çevrede bulunan konaklama tesisleri ile ilgili yazılı, sözlü ve gözleme dayalı veriler elde edilmiştir. Ayrıca, turizm işletmeleri, ilgili kamu kurum ve kuruluşlarının yanı sıra yerel halk ile de görüşmelerde bulunulmuş milli park alanı ile ilgili farklı bakış açıları elde edilmiştir. Alanın doğal, kültürel ve insan yapısı değerleri irdelenerek Rekreasyonel turizm potansiyeli tespit edilmiştir. Bu potansiyelin kullanımı sonucu ortaya çıkan ve çıkabilecek sorunlar saptanmış ve bu sorunlara yönelik çözüm önerileri getirilmeye çalışılmıştır. Yörenin Rekreasyonel turizm potansiyeli hakkında alanyazın çalışmalarından elde edilen verilerle doğrudan arazide yapılan inceleme ve gözlem sonuçları birleştirilerek bir bütünlük sağlanmıştır.

TEMEL KAVRAMLAR

Rekreasyon Kavramı

Rekreasyonla ilgili Türkçe çalışmaların hemen hepsinde “*Rekereasyon*” kavramı için; “*kökeni Türkçe olmayan tekrar (re) ve yaratma (create) anlamına gelen iki Latince sözcükten türetilmiştir*” ifadesi yer almaktadır. Bunun yanı sıra Rekreasyon’un birçok tanımı yapılmıştır (Hazar, 2011). Bu tanımların çoğunda “*boş zamanda yapılan etkinlik, zevk ve eğlence için etkinlikte bulunma ve insan yaşamını zenginleştirici etkinlikler*” ifadeleri yer almaktadır (Gunn ve Var, 2002).

Rekreasyon kavramının tanımı ile ilgili bu karmaşıklık, Rekreasyon alanları, tesisleri ve Rekreasyon etkinliklerinin sınıflandırılması ile bir açıklık kazanmıştır (Tümer, 1975). Rekreasyon kavramının da daha kapsamlı bir açıklaması Karaküçük (1995) tarafından şu şekilde yapılmıştır; “*İnsanın, yoğun çalışma yükü, rutin hayat tarzı veya olumsuz çevresel etkilerden tehlikeye giren veya olumsuz etkilenen bedeni ve ruhi sağlığını tekrar elde etmek, korumak veya devam ettirmek, aynı zamanda zevk ve haz almak amacıyla, kişisel doyum sağlayacak, tamamen çalışma ve zorunlu gereksinimler için ayrılan zaman dışında kalan bağımsız ve bağlantısız boş zaman içinde, isteğe bağlı ve gönüllü olarak ferdi veya grup içinde seçerek yaptığı etkinliklere Rekreasyon denilmektedir*” (Karaküçük, 1995).

Rekreasyon alanları, etkinlikleri ve tesislerinin sınıflandırılmasına yer sınırlaması nedeni ile burada değinilemeyecektir. Ancak Rekreasyon alanları içerisinde önemli bir yer tutan Milli Parklar ve Milli Parkların içinde yer aldığı korunan alanlar konularına kısaca yer vermenin yararlı olacağına inanılmaktadır.

Korunan Alanlar

Hızla artan nüfus ve buna bağlı talep çeşitliliğinin doğal kaynaklar üzerinde oluşturduğu baskılar, plansız ve sağlıksız büyüme ve ortaya çıkardığı çevre sorunları, insanoglunu, bu kaynakların tahrip edilmeden gelecek kuşakların ihtiyaçlarını da karşılayabilmesini sağlayacak çeşitli arayışlara itmiştir. Bu arayışların içindeki toplumlar, sahip oldukları doğal ve kültürel kaynakları korumak üzere çeşitli koruma yöntem ve sistemleri geliştirme çabalarına girişmişlerdir. Bu çabaların en gelişmiş, ulusal ve uluslararası düzeyde kabul görmüş olan “*korunan alan*” sistemleridir. Bu alanlar ve bunlara özgü planlama şekilleri, bir taraftan doğal ve kültürel kaynakları korumayı gözetirken diğer taraftan topluma bilimsel, ekonomik, sosyal ve kültürel açıdan yarar sağlamayı amaçlar (Karahalil, 2009).

Küresel iklim deęişikliğinin türler ve ekosistemler üzerindeki etkilerinin giderek daha fazla hissedilmeye başlamasıyla birlikte özellikle, kısıtlı yaşam alanlarına sahip türler ile hassas ekosistemlerin bu deęişiklikten oldukça etkileneceęi düşünülmektedir. Bu düşünce tüm Dünya ülkelerini önlem alma konusunda inisiyatif üstlenmeye yöneltmiştir (Karahalil, 2009).

Doęa koruma düşüncesinin bilinçli bir şekilde ortaya çıkışı ise 19. yüzyılın ikinci yarısına rastlamıştır. Bir taraftan doęa bilimlerinin ve beraberinde ormancılık biliminin gelişmesi, dięer taraftan 19. yüzyıla damgasını vuran romantik dünya görüşünün şiir, müzik ve güzel sanatlara hakim olması, bu uyanışı özellikle kamçulamıştır. 1948 yılında Birleşmiş Milletler'in bir organı olan UNESCO'nun girişimiyle, Uluslararası Doęa ve Doğal Kaynakları Koruma Birliği (International Union for the Conservation of Nature and Natural Resources –IUCN-) kurulmuştur. Bu kuruluşun ana amacı uluslararası düzeyde doğal çevrenin korunması, yaban hayatı ve biyolojik çeşitliliğin sürekliliğinin sağlanması ile doęa korumanın eşgüdüm ve sınıflandırılmasını sağlamaktır (Demirel, 2005). Bu çabaların sonucunda Dünyadaki zengin biyolojik çeşitliliğe sahip hassas ekosistemleri ve nadir türleri korumak amacıyla koruma alanları ilan edilmiştir. Böylelikle koruma alanlarının iklim deęişikliği sürecinde türler için sığınak alanları olmak gibi önemli bir rol oynayacağı düşünülmektedir (Korunan Alanlar ve İklim Deęişikliği Türkiye Ulusal Stratejisi, http://www.undp.org.tr/publicationsDocuments/Korunan_Alanlar_ve_Iklim_Deęisikligi_Turkiye_Ulusal_Stratejisi.pdf).

Ülkemizde de ulusal ve uluslararası düzeyde olağanüstü özelliklere sahip doęa ve kültür varlıkları ve önemli savařlarımızı simgeleyen alanlarımızın koruma ve kullanma dengesi sağlanarak, gelecek nesillere olduęu gibi miras bırakılmaları için deęişik statülerde korunan alanlar tesis edilmektedir. 1983 yılında yürürlüğe giren yasa ile, Milli Parklar, Tabiatı Koruma Alanları, Tabiat Parkları ve Tabiat Anıtları olmak üzere 4 koruma alan tanımı ortaya konmuştur (Çevre Kanunu, Resmi Gazete sayı 18132). Türkiye'de gerek yasal düzenlemeler gerekse taraf olunan uluslararası sözleşmeler kapsamında birçok alana koruma statüsü verilmiştir. "1380 sayılı Su Ürünleri Kanunu (1971)", "2863 sayılı Kültür ve Tabiat Varlıklarını Koruma Kanunu (1983-1987)", "6831 sayılı Orman Kanunu (1956)"ve "2873 sayılı Milli Parklar Kanunu (1983)" korunan alanların tesisine olanak sağlayan yasal düzenlemelerdir. Bununla birlikte, "Dünya Kültürel ve Doğal Mirasının Korunmasına Dair Sözleşme", "Avrupa'nın Yaban Hayatı ve Yaşama Ortamlarını Koruma Sözleşmesi", "Ramsar Sözleşmesi" gibi uluslararası sözleşmeler uyarınca da ülkemizde bazı alanlara koruma statüsü verilebilmektedir (Alkan ve Korkmaz, 2009).

Milli Parklar

Hızla yok olan doğa ve doğal kaynakların korunması için insanoğlu çeşitli doğa koruma biçimleri geliştirmekte ve bunları hayata geçirmeye çalışmaktadır. Bu yöntemlerden en etkili olanı ise korunma altına alınması gereken alanların milli park haline getirilmesidir. Bu sayede hem doğa ve doğal kaynaklar korunmakta, hem de insanlar bu alanlardan daha etkili bir şekilde yararlanabilmektedir (Çetinkaya, 2008).

Ülkemizde 1956 yılında yürürlüğe giren 6831 sayılı Orman Kanunu ile milli parkların ve orman içerisindeki dinlenme alanlarının oluşturulmasına ilişkin ilk adımlar atılmıştır (Alptekin vd., 2009). Milli park; *“bilimsel ve estetik bakımından, ulusal ve uluslararası ender bulunan doğal ve kültürel kaynak değerleri ile koruma, dinlenme ve turizm alanlarına sahip doğa parçalarını”* ifade etmektedir (Çevre Kanunu, Resmi Gazete sayı 18132).

Milli Parklar sahip oldukları doğal, kültürel, tarihi ve arkeolojik kaynak değerlerine göre değerlendirilmektedir. Genellikle doğal bitki örtüsü ya da yaban hayatını bünyelerinde barındırmaları nedeniyle ilan edilen Yedigöller, Dilek Yarımadası, Ilgaz Dağı, Kovada Gölü gibi Milli Parklarımız yanında, Gelibolu Yarımadası ve Başkomutan Tarihi Milli Parkı, savaş tarihi açısından önemli ve kurtuluş mücadelemize sahne olmaları nedeniyle bu kapsama alınmışlardır (Karahalil, 2009).

BULGULAR

Ilgaz Dağı Milli Parkı'nın Genel Özellikleri

Ilgaz Dağları Karadeniz Bölgesinin Batı bölümünün iç kesimlerinde, Kastamonu Havzası ile Devrez Vadisi arasında batı-doğu doğrultusunda uzanmakta olup, yaklaşık 160 km'lik uzunluğa sahiptir. Bu niteliğiyle Ilgaz bölgenin en yüksek dağlarından biridir. Milli park alanında, orman alanları, orman içi açıklıklar, konaklama ve dinlenme tesisleri, kayak pistleri ile sınırları oluşturan dereler bulunmaktadır. Zengin bitki örtüsü, yaban hayatı ve ender peyzaj değerlerine sahip olması nedeniyle Ilgaz Dağı 02/06/1976 yılında Milli Park ilan edilmiştir (Kuter, 2008). Alan, Kastamonu'ya 40 km, Çankırı'ya 80 km, Ankara'ya 200 km, İstanbul'a ise 553 km uzaklıktadır.

Coğrafi Durum

Ilgaz Dağı Milli Parkı 33°42'12" – 33°45'39" doęu boylamları ile 41°02'55" – 41°05'17" kuzey paralelleri arasında yer almaktadır. IDMP Batı Karadeniz Bölgesi'nde Kastamonu (735.11 ha.) ve Çankırı (353.5 ha.) illeri sınırları içerisinde yer almaktadır. Alanın toplam yüzölçümü 1088.61 hektardır (Kuter, 2008). En yüksek noktası Büyükhacet (2587 m.) tepesidir. IDMP'nın Türkiye haritasındaki yeri ve topografik haritası Őekil 1'de gösterilmektedir. Milli park sınırları içerisinde Baldıran tepesi (1900 m.), güneyde Kazançal tepesi (2070 m.) ve Sadımının tepesi de (1843 m.) yer almaktadır. Arařtırma alanı içerisinde yer alan Karakeçilik tepesi (2000 m.) Milli parkın en yüksek üçüncü tepesidir. Buradan Milli Parkı'nın her iki tarafını görmek olanaklıdır (Çakır, 2007).

Jeolojik ve Jeomorfolojik Yapı

IDMP, Ilgaz Dağlarında yer almaktadır. Orta Anadolu'dan Kuzey Anadolu'ya geçiř kuřaęında yükselen Ilgaz Dağları'nın arazi yapısı genellikle serpantinler, Őistler ve volkanik kayalardan meydana gelir. Alanda yapısal olduęu kadar daę oluřum hareketleri yönünden de ilgi çekici örnekler bulunmaktadır. Ülkemizin en uzun ve en hareketli kırık hattı olan Kuzey Anadolu Fayı, Ilgaz Daęının güney eteklerinden gezer. Jeolojik yapısı kadar daę oluřum hareketleri bakımından da ilginç özelliklere sahip olan alanın jeomorfolojisi deęiřik karakterde vadiler, sırtlar ve doruklarla karakterize edilir. Bu jeomorfolojik yapı, gür ormanlarla birleřerek olaęanüstü doęal peyzajlar yaratır (Menteř, 2002).

Alp-Himalaya daę kuřaęı içerisinde yer alan Türkiye, engebeli ve yüksek bir ülkedir. Türkiye'nin yüksek ve engebeli bir ülke olmasının ana nedeni, 3. jeolojik zamanda (Tersiyer) meydana gelen daę oluřumu (orojenez) hareketleri ve 3. jeolojik zaman ile 4. jeolojik zaman (kuvaterner) bařları arasında oluřan epirojenez ve volkanizma faaliyetleridir. Dağların temeli, Paleozoyik Dönem'e (Birinci Dönem: 570-225 milyon yıl önce) ait bařkalařım kayaçlarından meydana gelmiřtir. Büyükhacet ve Küçükacet tepelerinin bulunduęu yüksek kesim, bu temel üzerine oturmuř bir kalker yapıdan ibarettir. BüyükIlgaz doruęu, Kretase Dönem (Tebeřir: 136-65 milyon yıl önce) sonlarına ait masif beyaz kalkerlerden, Küçükhacet doruęu ise Paleosen bölüme (54-26 milyon yıl önce) ait kalkerlerden oluřmuřtur. Eski buzul izlerine rastlanmayan yüksek kesimlerde tař halkaları, çelenk ve Őerit biçimli topraklardan oluřan buzul çevresi yer Őekilleri görülmektedir (Menteř, 2002; Pehlivan, 2007).

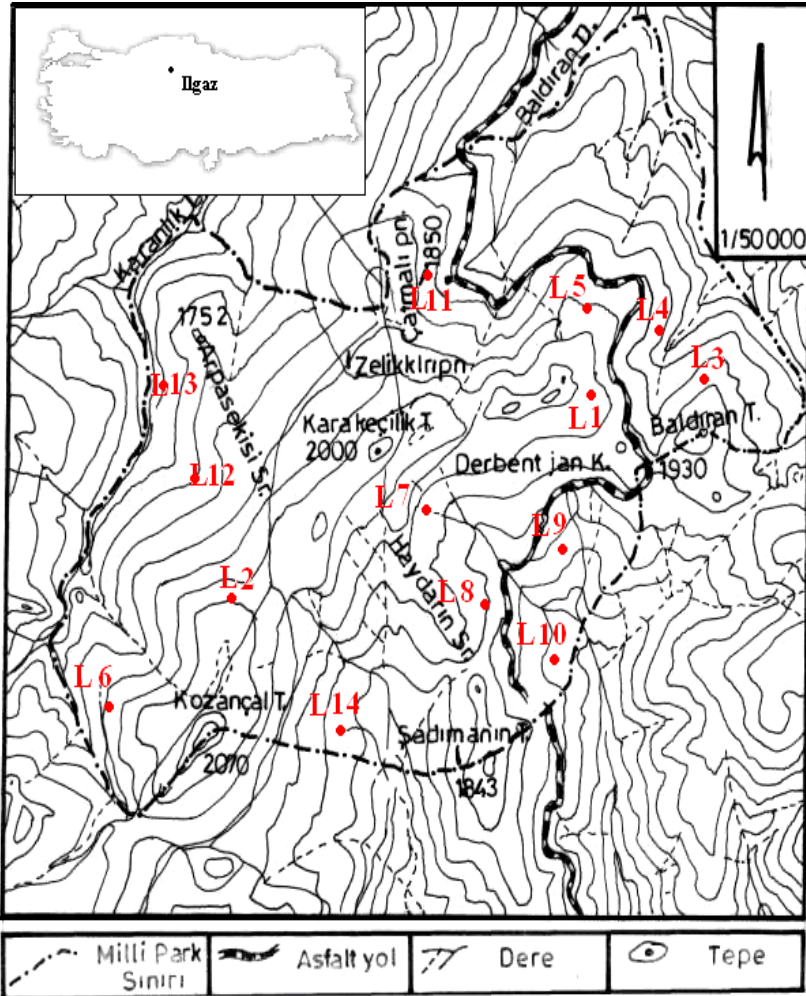

Çizim 1. Ilgaz Dağı Milli Parkı haritası

Milli Parkın batı sınırını oluşturan Karanlık Dere ile Arpa Sekisi sırtı arası, Zelik kırpın Pınarı ile Çatmak Pınarı civarında ise hakim olan jeolojik formasyon tipi Susuz Formasyonu'dur. Bu formasyonun kaya türü; Kumtaşı, Siltaşı, Kilitaşı, Kumlu Kireçtaşı, Killi Kireçtaşı ve Mikritik Kireçtaşından oluşur. Ayrıca birim içerisinde yer yer olistolit ve olistostromların geliştiği düzeyler izlenir. Bu birim flis özelliğindedir. Susuz Formasyonu tektonik etkinliğin artmasına, denizin derinleşmesine bağlı olarak gelişen vahşi flis karakterindeki çökeller ile kumtaşı seyl araldanması sunan ortaç türbidit karakterindeki çökellerin araldanmasından meydana gelmiştir (Pehlivan vd., 1987).

Ulařım

IDMP Ankara'ya 200 km., İstanbul'a 470 km., İzmir'e 720 km., Çankırı'ya 80 km., Kastamonu'ya ise 40 km. uzaklıktadır. IDMP'na Ankara'dan Çankırı, Ilgaz yolu üzerinden ulařılabilir. İstanbul'dan ise TEM otoyolundan Ankara istikametine devam edip Gerede çıkışından çıkıp, Samsun, Kastamonu yönüne devam edilerek ulařmak olanaklıdır. IDMP'na ulařabilmek için Kastamonu yolunun yaklaşık 25. kilometresinde Ilgaz Dağı Milli Parkı Tabelasını izlemek yeterlidir. Ilgaz'a havayolu ile ulařmak isteyenler öncelikle Ankara'ya uçmak durumundadırlar. Kastamonu havaalanının 2012 yılı sonuna bitirilmesi beklenmektedir.

İklim Özellikleri

IDMP nemli Karadeniz iklimi ve karasal İç Anadolu iklimi arasındaki geçiş kuşağı üzerinde yer alır. İklim, toprağı, erozyonu ve bütün canlıları şekillendirir. Her bitki türü çeřitli iklim elemanlarının veya faktörlerinin uç deęerleri arasında hayatını devam ettirebilir. Bu sınırların dıřında bitkilerin ve dięer canlıların gelişmesi olanaksızdır. Her iklim, belirli bir bitki topluluęunu karakterize eder ve bunun sonucunda dünya üzerinde bitkilerin daęılıřı gerçekleřir (Pehlivan, 2007). Ilgaz Daęlarının Karadeniz ve İç Anadolu Bölgeleri arasındaki geçiş kuşağında yer alması, zengin bir tür ve habitat çeřitlilięine sahip olmasını saęlamıřtır (Menteř, 2002).

Tablo 1. Ilgaz Dağı Mili Parkı iklim (yağıř ve sıcaklık) deęerleri

İstasyon	Gözlem Süresi	Ortalama Aylık Yağıř / Aylar												Yıllık Toplam
		1	2	3	4	5	6	7	8	9	10	11	12	
Ilgaz 885 m.	22 Yıl	42,8	29,8	33,5	51,4	59,5	45,4	23,9	22,9	20,3	31,5	31,2	43,4	435,6
IDMP 1900 m.	Enterpole	88,5	75,5	79,2	97,1	105,2	91,1	69,6	68,6	66	77,2	76,9	89,1	983,7
İstasyon	Gözlem Süresi	Ortalama Aylık Sıcaklık/ Aylar												Yıllık Ortalama
		1	2	3	4	5	6	7	8	9	10	11	12	
Ilgaz 885 m.	22 Yıl	-0,7	0,5	4,5	9,6	14	17,6	20,9	20,9	16,4	11	5	1,1	10,1
IDMP 1900 m.	Enterpole	-8,4	7,6	-2,2	2,9	7	13,2	14,7	14,7	10,4	4,8	-1,4	-5,7	4,5

Kaynak: Akata, I. (2010). Ilgaz Dağı Milli Parkı Ve Yakın Çevresinin Makrofungus Florası, (Basılmamıř Doktora Tezi), ss. 25-29'dan geliřtirilmiřtir.

Akata (2010), yapmıř olduęu çalışmada Ilgaz Meteoroloji İstasyonu'ndan (885 m.) aldıęı 1997-2008 yıllarına ait verileri Ilgaz Daęları iklim kořullarını yansıta-

cak biçimde tabloştürmüştür (bkz. tablo 1.). İlgaz gözlem istasyonu (855 m.) verilerinin İlgaz Dağı Milli Parkı'na (1900 m.) enterpole edilmesiyle çalışma alanına ait meteorolojik veriler elde edilmiştir (Akata, 2010).

Toprak Özellikleri

IDMP alanı içerisindeki hakim toprak grupları; Kalkersiz Kahverengi Topraklar (U) bölgede oldukça yaygın olan topraklar A (B), C horizonuna sahip topraklardır. Kahverengi veya açık kahverengi olup dağılıbilir üst toprağa ve soluk kırmızımsı kahverengi B horizonuna sahiptirler. B horizonu da dahil sulandırılmış asitle muamelede köpürme göstermezler. Genellikle yıkanma mevcut olup, üst toprak, alt toprağa nazaran daha asidik bir karakter göstermektedir. Alt toprakta kalevilik hakimdir. Bazı durumlarda alt toprakta çok az olarak serbest karbonatlar görülebilmektedir. Doğal vejetasyon ot ve ot-çalı karışımı şeklindedir.

Kalkersiz Kahverengi Orman Toprakları (N) A (B) C profilli topraklardır. Bölgede geniş bir yayılıma sahiptirler. A horizonu iyi teşekkül etmiş, gözenekli bir yapı gösterir. A horizonundaki organik madde genellikle asitkarakterli olup, mineral kısımdan ayrı veya çok az bir karışma gösterir. B horizonu zayıf teşekkül etmiş, kahverengi veya koyu kahverenginde, granüler veya yuvarlak köşeli blok yapıdadır. Kil birikmesi yok veya çok azdır. Profilin aşağılarına doğru gidildikçe pH 6.0 dan daha düşüktür. Horizon sınırları belirgin olmayıp tedrici geçiş görülmektedir. Toprak derinliği normal olarak 40-70 cm. arasındadır (Gümüş vd., 2002; Pehlivan, 2007).

Akarsular

IDMP'nın en önemli akarsuları Milli parkı batıdan sınırlayan Karanlık Dere ve kuzey-kuzeydoğudan sınırlayan Baldıran Deresi'dir. Bu akarsular yıl boyu taşıdıkları sularla IDMP bitki ve hayvan varlığının yaşaması için gerekli ortamı sağlamaktadırlar.

Bitki ve Hayvan Varlığı (Flora ve Fauna)

IDMP çok zengin bir bitki örtüsüne sahiptir. Dağın eteklerinden doruklarına kadar çeşitlilik gösteren orman tipleri, zengin ormanaltı florası ile desteklenir (Anonim, 2008). Bu nedenle Türkiye Doğal Hayatı Koruma Derneği tarafından belirlenen "*Türkiye'nin Önemli Bitki Alanları*" arasında yer almaktadır. İlgaz Dağları sahip olduğu bitki türü zenginliği açısından Türkiye'nin en önemli endemizm merkezleri arasında gösterilmektedir (Gümüş vd., 2002). Öyleki İlgaz, birçok bitkiye isim vermiştir. Örneğin *Crocus Speciosus ssp. ilgazensis* Baytop'lar tarafından

1700 metre yükseklikte toplanan bir çiğdem türüdür. *Asyneuma ilgazensis* (endemik), *Dactylorhiza ilgazika* (endemik bir orkide türümüz), *Festuca ilgazensis* (endemik yumak otu türü) ve *Allium ilgazense* bunlardan bazılarıdır (Avcı, 2004).

Ilgaz Dağı'nın eteklerinden doruklarına kadar gelişen Karaçam, Sarıçam ve Uludağ Göknarı parkta görülen ağaç türlerinden bazılarıdır. Özellikle park alanında yer alan Uludağ Göknar ormanı, Türkiye'deki yayılış alanında optimal özellik göstermektedir. Ilgaz Dağı Küçükhacet yüksek dağ florası 43 familyaya ait 155 cins ve 283 takson içermektedir (Pehlivan, 2007).

Bol ve bütün yıl akışlı akarsuları ile zengin bitki örtüsünün oluşturduğu şartlar yaban hayvanlarına da yaşama ortamı sağlamaktadır (Erduran, 2002). Ilgaz Dağlarının deęişken ve ilginç jeomorfolojik yapısı (doruklar, platolar, vadiler, kayalıklar, düzlükler), toprak ve su kaynakları (akarsular, göl ve göletler), çeşitli yükseltiler ve bakılara göre deęişen iklim özellikleri (yağmur, kar, güneş, sis, vs.), bu farklı bakıların ürünü olan zengin bitki formasyonları (igne yapraklı ve yapraklı ormanlar, meşelikler, çalılıklar, çayırliklar, vs) ve insan faaliyetleri ile ortaya çıkan tarımsal peyzaj (tarlalar, bağlar, bahçeler), memeli hayvanlar, kuşlar, balıklar ve dięer hayvan varlığı için uygun yaşam ortamını güçlendirmektedir (Çakır, 2007). IDMP yaban hayatı açısından da önemli olarak kabul edilen Bozayı, Kurt, Tilki, Yaban Domuzu ve Su Samuru, Kaya Sansarı, Ağaç Sansarı, Porsuk, Vaşak vb. türleri bünyesinde barındırmaktadır (Türker ve Çetinkaya, 2009). Yapraklı ve karışık ormanlar ile geniş açıklıklara ve çayırliklara sahip iğne yapraklı ormanlar, Karaca, Ulu Geyik, Tavşan gibi otçul hayvanlar için uygun bir yaşam alanı sağlamakta ve ev sahiplięi yapmaktadır (Çakır, 2007).

IDMP aynı zamanda Türkiye'deki 97 "**Önemli Kuş Alanı**"ndan birisi olarak kabul edilmektedir (Gümüş vd., 2002). Denizden 700-800 m yükseklikteki vadi tabanlarından, 2500 metreye ulaşan dağ doruklarına kadar farklı kuşaklara, bakılara, yerel iklim koşullarına ve bitki formasyonlarına sahip olan Ilgaz Dağı ve çevresi çeşitli kuş türlerine ev sahiplięi yapmaktadır. Ilgaz Dağlarının kayalık yüksek kesimleri çok sayıda yırtıcı türü barındırır. Bunlar arasında, Kızıl Akbaba, Sakallı Akbaba, Küçük Kartal, Kızıl Şahin, Kara Çaylak, Çakırkusu sayılabilir. Aralarında Kaya Kartalı ve Arı Şahini'nin de bulunduğu birkaç yırtıcı türün de bölgede üredięi tahmin edilmektedir. Angıt, Kara Ağaçkakan, Taş Bülbülü, Küçük Sıvacıkuşu ve Kara Çeskete gibi çok sayıda kuş türünün de bölgede yaşadığı bilinmektedir (Çakır, 2007).

Kış Turizmi ve Diğer Turistik Olanaklar

Milli parkın, topografik yapısı, zengin orman ve bitki örtüsü, yüksek yaban hayatı potansiyeli, eşsiz manzara güzellikleri, zengin rekreasyon kaynakları, kış turizmi olanakları ve insan sağlığına faydalı atmosferi ile Rekreasyonel turizm için potansiyel bir bölgedir. Bölgenin turizm etkinlikleri aşağıdaki gibidir:

Kayak; Milli park alanının turizm potansiyelini oluşturan en önemli seçeneklerden biri "*Kayak*"tır. Alanda 2 adet kayak pisti bulunmaktadır. 1 nolu kayak pisti 800 m., 2 no'lu pist ise 1500 m. uzunluğundadır. Yapılmakta olan master planda 2 adet pistin ilave edileceği belirtilmektedir. Yeni yapılacak pistlerin uzunluğunun 8.000 m. olması beklenmektedir (UTTA, 1998).

Trekking; Milli park alanı içerisinde henüz hazırlanmış bir parkur haritası bulunmamakla birlik Trekking de yapılmaktadır. Turizm işletmecilerinin gelen ziyaretçiler için hazırlanmış oldukları amatör haritalardan yararlanılan bu etkinliğin parkurları şunlardır:

- 1 no'lu telesiyenin orta kısmından Arpa Seki yaylasına, Arpa Seki'den de Karanlık Dereyi geçerek oteller bölgesine dönüş

- Zirve kafeteyanın arkasından TV vericisine doğru giden yoldan Karanlık Dereye inen muhteşem biyolojik zenginliklerin (Endemik türler) izlenebileceği parkur.

- 1 no'lu telesiyenin alt istasyonundan ormana giden patika yolla teleski alt istasyonu ve oradan da orman içi patikayla Arpa Seki yaylasına giden parkur.

Bu parkurlardan başka milli park alanı dışında kalan ama konaklama alanına yakın pek çok parkur da bulunmaktadır.

Piknik; Oteller bölgesinde Gıda, Tarım ve Hayvancılık Bakanlığı, Toprak Gübre ve Su Kaynakları Merkez Araştırma Enstitüsü, Ilgaz Dağı Kar Hidrolojisi Araştırma ve Eğitim Merkezi'ne (TARGED) ait tesisin arka kısmında, piknik masaları, WC, mangal ve çöp kutuları mevcuttur.

Foto-Safari; Bölgede pek çok yaban hayvanı, kuş ve bitki türü bulunmaktadır. Farklı mevsimlerde ortaya çıkan görüntüler de (özellikle sonbahardaki renk değişimi gibi) fotoğrafçıları bölgeye çekmektedir.

Dağcılık; Bu bölgede hat kurma, tırmanma, kaya tırmanışı, güvenli iniş gibi çalışmalarını uygulamak olanaklıdır. En yüksek zirvesi 2.587 rakımlı Büyükhacet tepesidir. Yine 2.500 metrenin üzerindeki rakımı ile Büyükhacet tepesinin yalnızca 4 km batısında yükselen Küçükfacet tepesi Ilgaz'ın ikinci yüksek zirvesini

oluřturmaktadır. Kozançal Tepe (2070 m.), Karakeçilik Tepe (1999 m), Baldıran Tepe (1931 m.) ve řadımının Tepe'leri (1843 m.) daęcılık iin farklı olanaklar sunmaktadır (Anonim, 2007a).

Kampılık; Milli park iinde bulunan Arpa Seki yaylasının ankırı kısmındaki alanı kamp iin uygundur. Ancak, alanda planlanmış ve alt yapısı tamamlanmış bir kamp yeri bulunmamaktadır. zellikle yaz aylarında gelen ziyaretilerin alanda geliřigüzel kamp yapmaları evre kirlilięi aısından sorun teřkil etmektedir.

Olta Balıkılıęı; Milli park alanı oteller bölgesine 25 km. uzaklıkta bulunan Kırk Pınar Yaylası'nda olta balıkılıęı yapılabilir. Kırkpınar Yaylası Ilgaz merkezden 22 Km uzaklıkta denizden 1800 metre Yükseklikte bir yayla gölü olup adını gölü besleyen 40 pınardan almıřtır. Ilgaz Sıradaęlarının uzantısı olan 2400 metrelik Emir gazi tepesinin yamalarında bulunan yayla, Ilgaz Daęlarının kendine özgü bitki varlıęının eşsiz örnekleri ile doludur. Yayla; iędem, Düęün ieęi, Yabani Lale, Unutma Beni, Sarı Orkide, uha, Salep, Orman Gülü gibi yüzlerce ieęi bünyesinde barındırmaktadır (<http://www.yesililgaz.net/turizm/kirkpinar-yaylasi.html>).

Yaban Hayatı İzleme; Milli park alanı yakınında Yaban Hayatı Koruma Sahası (17.036 ha.) bulunmaktadır. Bölgede, Ayı, Kurt, Vařak, Yaban Domuzu, Bozayı, Porsuk, Su Samuru, Tavřan, Sincap, Karaca, Tilki gibi yaban hayvanları bulunmaktadır.

ZİYARETİ YÖNETİMİ

Milli parkın eęitim, bilimsel arařtırma, Rekreasyon gibi ok yönlü olması gereken kullanım biçimi sadece belli bir etkinlięe (kış turizmi) indirgenmiş durumdadır. Bölge genellikle kış aylarında kayak turizmine hitap etmektedir. Ancak, son yıllarda ekoturizme olan ilgi ve küresel iklim deęiřiklięi sonucu Kuzey yarımküre'nin ısınması yaz aylarında da ziyaretilerin buraya gelmesine neden olmuřtur.

Alanın uzun devreli geliřme planı tamamlanmadıęı iin IDMP yönetiminde ziyareti yönetimine iliřkin bir politika yürütülememektedir (Anonim, 2007b). Ziyaretilerin doęa koruma ve ekoturizm ile ilgili beklentilerinin karřılanamadıęı gibi yerel halk iinde sürdürülebilir alternatif geim kaynakları geliřtirilememiřtir. Bölgeye gelen ziyaretilerin 2002-2011 yıllarına ait aylara göre sayıları tablo 2.'de verilmiřtir.

Tablo 2. Milli Park Alanına gelen araç ve kişi sayıları

Yıllar	Otomobil	Minibüs	Midibüs	Otobüs	Şahıs	Toplam Ziyaretçi
2002	6172	373	-	140	594	-
2003	5665	228	224	194	1786	-
2004	6170	178	252	258	1420	46000
2005	6618	511	-	192	887	-
2006	5939	173	210	107	3250	40000
2007	7080	152	165	137	221	40000
2008	5500	105	92	100	3202	35000
2009	7400	187	174	104	2700	45000
2010	7530	229	188	153	5000	48000
2011	8870	423	234	255	-	60000

Kaynak: Milli Parklar Genel Müdürlüğü Kastamonu Şube Müdürlüğü

IDMP alanında 4'ü özel 5'i ise adet kamuya ait 9 adet konaklama tesisi bulunmaktadır (bkz. tablo 3). Bu tesisler özellikle kış aylarında kayak tutkunu tatilciler tarafından büyük talep görmektedir (Hasanoğlu, 2012; Karabacakoğlu, 2012; Öztürk, 2012) .

Tablo 3. Ilgaz Dağı Milli parkı'nda bulunan konaklama tesisleri

Tesisler	Yatak kapasitesi	İşletme durumu
Ilgaz Mountain Resort	320	Özel
Dağbaşı Otel	100	Özel
Doruk Otel	107	Özel
Derbent Motel	45	Özel
TARGED	80	TARGED
ÖRSEM	150	Ankara Üniversitesi
Kast. Jandarma kom.	200	Sivil Savunma
TEDAŞ	25	TEDAŞ
Toplam	1.027	

Kaynak: Kastamonu İl Kültür ve Turizm Müdürlüğü

Giderek genişleyen konaklama tesisleri ve buna bağlı olarak artan insan sayısı hassas bir konuma sahip alan üzerinde tehdit oluşturmaktadır. Alana gelen ziyaretçiler çoğunlukla özel araçları ile gelmektedir. Bu durum, alan için hem çevre kirliliği, hem de otopark sorununu arttırmaktadır.

SONUÇ VE ÖNERİLER

Bu çalışmada alanyazın taraması, yüz-yüze görüşmeler ve gözlem aracılığıyla Ilgaz Dağı Milli Parkı'nın Rekreatyoneel olanakları ortaya konmuştur. Bulgular IDMP'nun dağlık bölgelerinin arazi yapısının genellikle serpantinler, şistler ve volkanik kayalardan meydana geldiğini ortaya koymuştur. Ayrıca IDMP'nun

deęişik karakterde vadiler, sırtlar ve doruklardan meydana geldięi ve üstün deęerde peyzaj güzellikleri sunan jeomorfolojik bir yapıya sahip olduęu bulgulanmıştır. Milli parkın ayrıca zengin bir bitki ve hayvan varlığına sahip olduęu ortaya konulmuştur. Ilgaz Daęı'nın eteklerinden doruklarına doęru gelişen Karaçam, Sarıçam, Gök nar ağaç türlerinden meydana gelen bitki örtüsü, zengin orman altı topluluęu ile desteklendięi bulgularan bir dięer özelliktir. Nitekim Milli park alanında 43 familyaya ait 155 cins ve 283 taksonun var olduęu bulgulanmıştır. Bol ve bütün yıl akışlı akarsuları ile zengin bitki örtüsünün oluřturduęu şartlar, Karaca, Geyik, Yaban Domuzu, Kurt, Ayı, Tilki gibi yaban hayatı türlerine uygun yaşama ortamı sağladıęı ortaya konmuştur. Milli parkın dięer önemli bir kaynaęını kış sporları olanaklarının oluřturduęu saptanmıştır. Bunun yanı sıra foto safari, trekking, olta balıkçılıęı, yaban hayatı gözleme olanaklarının IDMP'nın ana Rekreatyonel kaynak deęerlerini oluřturduęu ortaya konmuştur.

Önceki paragrafta sayılan çekicilikleri ile IDMP'nın kış aylarında daha yoğun olmak üzere yılın 12 ay'ı ziyaretçi çektięi ifade edilebilir. Milli park alanına gelen konukların daha çok özel araçlarıyla alana ulaşmaları taşıma kapasitesi sorununu çağnıřtırmaktadır. Bu nedenle Milli parkın sürdürülebilir turizme olanak tanınması için çevresel, sosyal ve kültürel anlamda ortaya çıkabilecek etkileri önceden tahmin etmek ve buna göre politika ve strateji belirlemek gerekmektedir (Şenyaz, 2002). Makro ölçekte sürdürülebilirlięin sağlanabilmesi; her şeyden önce kaynak deęerlerinin rasyonel olarak ve özgün deęerlerini kaybettirmeden kullanımına baęlıdır. Bu bakımdan çeşitli önlemlerin ele alınarak organizasyonu ve bunların eksiksiz olarak uygulanması ile çevre, turizm ve ekonomi açısından sürdürülebilirlięin sağlanması olanaklıdır (Gündüz, 2004).

1976 yılında kurulmuş bulunan milli park alanının řimdiye kadar yönetim planının hazırlanmamış olması ve alanın doęa koruma kriterleri açısından çok küçük olması sorun teşkil etmektedir. Giderek genişleyen konaklama tesisleri ve buna baęlı olarak artan insan sayısı hassas bir konuma sahip alan üzerinde tehdit oluřtırmaktadır. Alanın sürdürülebilir turizm stratejisi, ziyaretçi yönetimi daha doęrusu etkin yönetim araçları bulunmamaktadır. Tablo 2.'den de anlaşıldıęı gibi milli parka gelen ziyaretçiler genelde özel araçları ile gelmektedirler. Alanda 1 adet kapalı otopark bulunmaktadır. Bunun yanı sıra, tesislerin arka taraflarında kendilerine ait açık otopark alanları da mevcuttur. Ancak, yetkililerle yapılan görüşmelerde, milli park içerisinde özellikle kapalı otopark alanının yetersiz olması, kış aylarında tur otobüsleri ve otomobillerin, tesislerin önlerinden giriş kontrol noktasına kadar olan tüm boşlukları (yol dışında) doldurmalarına yol açmakta ve bu da görüntü kirlilięine neden olmaktadır. Milli

park içerisinde yer alan radyo istasyonu, bu istasyon yanındaki yapımı yarım kalmış bina ile Kozançal Tepe'deki televizyon vericisi ve binaları, orman manzarası içerisinde görüntü kirliliği oluşturmaktadırlar. Milli Park sınırları içerisinde, alanın kuzeybatı bölümünde yer alan Arpa Seki Yaylası'nda, çevre yerleşmelerde yaşayanlar havyacılık faaliyetleri yürütmektedirler. Bahar ve yaz aylarında bu mevkide büyükbaş hayvanlar yoğun biçimde otlatılmaktadır. Bu bölgede flora tahribatı gözlenmiştir (Anonim, 2007a).

Bunun dışında, alanın kaynak değerlerini tanıtıcı tanıtım bürolarının olmaması, kamping alanının, yürüyüş rotalarının belirlenmemiş olması, gelen ziyaretçilerin bilinçsizce alanda dolaşabilmelerine yol açmakta, hem endemik türler hem de çevre kirliliği yönünden sorun teşkil etmektedir. Alanın taşıma kapasitesinin hesaplanmamış olması gözle görülür bir şekilde kış aylarındaki ziyaretçi yoğunluğu, alanı koruma ilkeleri açısından tehdit etmektedir. Kış aylarında yerel halk, (araba çekiciliği, zincir takma gibi) çeşitli işlerle ek kazanç sağlamaktadır (Karamustafa 2012; Sağlam Fide 2012; Ayvaoğlu; 2012). Günümüzde artık doğa korumanın yerel halk için yalnızca kısıtlamalar anlamına gelmediği, korumacılığın yerel halkın yararına yeni olanaklar da yaratabileceği düşüncesinin hakim olduğu anlayış hüküm sürmektedir. Biyoçeşitliliğin korunması, etkin korumanın güvence altına alınması için yerel halka yönelik alternatif geçim olanaklarının yaratılması (ziyaretçilere yönelik rekreasyonel hizmetlerin geliştirilmesi, yöresel yiyeceklerin pazara sunulması vb.) sürdürülebilir doğal kaynak yönetimi için en önemli etken olmaktadır. Yerel halk için imkanlar daha çeşitlendirilmeli, mutlaka yönetimin içerisinde katılımcı olarak yer almalıdırlar.

Doğaya, ekoturizme yönelik artan talebin diğer turizm etkinliklerinde olduğu gibi olumsuz sonuçlar vermemesi için, özellikle milli park alanlarında sürdürülebilir planlamaya yönelik hedefler izlenmeli mutlaka yönetim planı oluşturulmalıdır. Ancak bu yönetim planı;

- Ekolojik dengenin korunarak devamlılığının sağlanması,
- Alanın sahip olduğu ve ana kaynak değerini oluşturan Ilgaz Dağı'nın; ekolojik, biyolojik (flora-fauna), jeolojik, jeomorfolojik, peyzaj ve kültürel kaynak değerleri ile bu değerlerin devamlılığının sağlanması,
- Ekoturizm faaliyetleri ile kaynak değerleri arasında koruma-kullanma dengesinin sağlanması için uygun araçların geliştirilmesi,
- Gerekli önlemler alınarak çevre kirliliğinin (hava, toprak, su ve gürültü) önüne geçilmesi,

- Doęal yařam ortamlarının, türlerin ve habitatların korunması ve devamlılıęını saęlayacak teknik ve idari tedbirlerin alınması
- Korunan alan hakkında yöre insanı ve ziyaretçilerin bilgilenmesinin ve bilinçlenmesinin saęlanması, yerel halkın da içinde olduęu yöresel ve bölgesel ekonominin desteklenmesi,
- Katılımcı bir yönetimin saęlanması (ilgili kamu kurum ve kuruluşları, yerel halk temsilcileri, özel sektör, turizm işletmecileri, üniversitelerin ilgili bölümleri vb.),
- Yörenin önemli bir kış sporları merkezi olması nedeni ile kar rasatlarının yapılması ve mevcut kayak alanlarının (pistlerin) deęerlendirilmesi ve potansiyel kayak alanlarının belirlenmesi gibi nitelikleri içeren bir yönetim planı yaklaşımı ile hazırlanması gerekmektedir (Anonim, 2007a).

KAYNAKLAR

Sürelili Yayınlar ve Dergiler

- Avcı, M. (2004), Türkiye Bitkilerinin İsimlendirilmesinde Coęrafi Özelliklerin Etkisi, *İ.Ü. Doęrafya Dergisi*, Eylül: 31-45.
- Kuter, N. (2008). Ilgaz Daęı Milli Parkı'nın Orman Peyzajı ve Estetięi Açısından Deęerlendirilmesi. Isparta, Süleyman Demirel Üniversitesi *Orman Fakültesi Dergisi*, Seri:A, 1: 36-47.
- Kuvan, Y. (1995). Korunan Alanlarla Uyumlu Turizm Etkinliklerinin Temel Nitelikleri, *İ.Ü. Orman Fakültesi Dergisi*, 42 (1-2-): 133-137 .
- Tümer, S. (1975). Rekreasyon: İlgili Kavramlar, Sınıflamalar, Ankara, *Peyzaj Mimarlıęı Dergisi*, 6 (2): 16-21.

Kitaplar

- Bruce, C. D. (1995). *Puritans at Play. Leisure and Recreation in Colonial New England*. New York: St. Martin's Press.
- Demirel, Ö. (2005). *Doęa Koruma ve Milli Parklar*. Trabzon: Karadeniz Teknik Üniversitesi Matbaası.
- Gunn, A. C. ve Var, T. (2002). *Tourism Planning*. New York: Taylor&Francis,
- Gündüz, F., (2004). Çevre ve Turizmin Sürdürülebilirlięi, *Planlama*, 27.
- Hazar, A. (2009). *Rekreasyon ve Animasyon*. Ankara, DetayYayıncılık.
- Karaküçük, S. (1999). *Rekreasyon-Boř Zamanları Deęerlendirme*. Ankara, Baęırgan Yayınevi.
- Türker, N. Ve Çetinkaya, A.(2009). *Batı Karadeniz Bölümü Ekoturizm Potansiyeli*, Ankara: Detay Yayıncılık.

Tezler

- Akata, I. (2010). Ilgaz Daęı Milli Parkı Ve Yakın Çevresinin Makrofungus Florası (*Basılmamıř Doktora Tezi*). Ankara: Ankara Üniversitesi, Fen Bilimleri Enstitüsü, Biyoloji Anabilim Dalı.
- Çakır, M. (2007). Ilgaz Daęı Milli Parkı'nda Farklı Orman Kuruluşlarına Ait Toprakların Bazı Fiziksel ve Kimyasal Özellikleri (*Basılmamıř Yüksek Lisans Tezi*). Ankara: Ankara Üniversitesi, Fen Bilimleri Enstitüsü, Orman Mühendislięi Anabilim Dalı.

- Çetinkaya, G. (2008). Milli Parkların Bir Rekreasyon Alanı Olarak Düzenlenmesi ve Yönetilmesi: Bir Model Önerisi (*Basılmamış Yüksek Lisans Tezi*). Antalya: Akdeniz Üniversitesi, Sosyal Bilimler Enstitüsü, Spor Yöneticiliği Anabilim Dalı.
- Karahalil, U. (2009). Korunan Orman Alanlarında Amenajman Planlarının Düzenlenmesi-KöprülÜ Kanyon Milli Parkı Örneđi (*Basılmamış Doktora Tezi*). Trabzon: Karadeniz Teknik Üniversitesi, Fen Bilimleri Enstitüsü, Orman Mühendisliđi Anabilim Dalı.
- Kurdođlu, O. (2002). Kaçkar Dađları Milli Parkı ve Yakın Çevresinin Doğal Kaynak Yönetimi Açısından İncelenmesi (*Basılmamış Doktora Tezi*). Trabzon: K.T.Ü. Fen Bilimleri Enstitüsü.
- Menteş, İ. (2001). Ilgaz Dađı Milli Parkı'nın Korunan Alan Olarak İrdelenmesi ve Yönetimi (*Basılmamış Doktora Tezi*). Trabzon: Karadeniz Teknik Üniversitesi, Fen Bilimleri Enstitüsü, Trabzon.
- Pehlivan, G. (2007). Ilgaz Dađı Milli Parkı Florası (*Basılmamış Yüksek Lisans Tezi*). Ankara: Gazi Üniversitesi Fen Bilimleri Enstitüsü.

Bildiriler

- Alkan, H. ve Korkmaz, M. (2009). *II. Ormanlılıkta Sosyo-Ekonomik Sorunlar Kongresi*, Isparta, 19-21 Şubat 2009.
- Alptekin, C. Ü. vd. (2009). Ülkemizde Doğal Korunan Alanlar ve Milli Parklarda Alınabilecek Silvikültürel Önlemler, *III. Ulusal Karadeniz Ormanlık Kongresi Cilt: III*: 915-926.
- Demirel, Ö. (2002). Çoruh Havzası (Yusufeli Kesimi-Kaçkar Dađları) Doğal ve Kültürel Kaynak Deđerlerinin Dođa Turizmi Ve Kırsal Rekreasyon Planlaması Açısından Deđerlendirilmesi, *Kastamonu, Türkiye Dađları 1. Ulusal Sempozyumu, Bildiriler Kitabı*, ss., 281-285.
- Erduran, F. (2002). Ilgaz Dađı Milli Parkının Turizm ve Rekreasyonel Gelişim Sorunları Kastamonu, *Türkiye Dađları 1. Ulusal Sempozyumu*, ss. 393-395.
- Gümüş, C. vd. (2002). Ilgaz Dađlarının Biyolojik Çeşitliliđi ve Dođa Koruma Açısından Önemi, *Kastamonu, Türkiye Dađları 1. Ulusal Sempozyumu*, ss. 442-446.
- Şenyaz, A. (2002). Turizm, Eko-Turizm ve Sürdürülebilir Kalkınma, *Türkiye Dađları 1. Ulusal Sempozyumu*, Ilgaz Dađı, Kastamonu.

Mülakatlar

- Ayvaođlu, C. (2012). Aşaađı Tüfekçi Köyü Yerleşięi, Ilgaz Dađı, *Mülakat*, 16/01/2012
- Hasanođlu, İ. (2012), TARGED Eđitim ve Dinlenme Tesisi İşletme Müdürü, Ilgaz, *Mülakat*, 09/01/2012
- Karabacakođlu, H. (2012), Doruk Otel Genel Müdür Yardımcısı, Ilgaz Dađı, *Mülakat*, 09/01/2012
- Karamustafa, M. (2012). Bostan Köyü Yerleşięi, Ilgaz Dađı, *Mülakat*, 23/01/2012
- Sađlam F. İ. (2012). İlli Parklar Genel Müdürlüğü, IDMP Şube Müdürü, Kastamonu, *Mülakat*, 13/02/2012
- Öztürk, E. (2012). Dađbaşı Otel Genel Müdürü, Ilgaz Dađı, *Mülakat*, 09/01/2012

INTERNET KAYNAKLARI

- Korunan Alanlar ve İklim Deđişikliđi Türkiye Ulusal Stratejisi, http://www.undp.org.tr/publicationsDocuments/Korunan_Alanlar_ve_Iklim_Degisikligi_Turkiye_Ulusal_Stratejisi.pdf, Erişim 01.02.2012.
- Yeşil Ilgaz Net, <http://www.yesililgaz.net/turizm/kirkpinar-yaylasi.html>, Erişim 27.02.2012.

DİĞER KAYNAKLAR

Anonim, 2007a, Kastamonu, *Uzun Devreli Geliřme Planı 1*. Taslađı.

Anonim, 2007b, Ankara, *Milli Parklar ve Uzun Devreli Geliřme Planları*, Çevre ve Orman Bakanlıđı, Dođa Koruma ve Milli Parklar Genel Müdürlüğü Arřıvleri.

Anonim, 2008, Kastamonu, *Ilgaz Dađı Milli Parklar Verileri* İl Çevre ve Orman Müd. Dođa Koruma Ve Milli Parklar Gen. Müd..

Çevre Kanunu, *Resmi Gazete sayı 18132*, tarih 09/08/1983.

Milli Parklar Kanunu, *Resmi Gazete sayı 18132*, Tarih 11/08/1983

Pehlivan, S. Vd. (1987). *Ilgaz Kuzeydogusu-Boyalı-Kursunlu Dolayının Jeolojisi*. Ankara, MTA Genel Müdürlüğü Maden, Etüt ve Arama Daire Başkanlıđı.

UTTA. (1998). *Planlama Projelendirme ve Danıřmanlık Ltd. řti. Ankara, Kastamonu-Çankırı-Ilgaz Kış Sporları Turizm Merkezi Planlaması Arařtırma Raporu.*

Karabük Yenice Ormanları'nın Rekreasyon Potansiyelinin Değerlendirilmesi

Serkan POLAT

T.C. Sakarya Üniversitesi,
İřletme Fakültesi,
Turizm İřletmecilięi Bölümü
E-posta: serkanp@sakarya.edu.tr

Semra AKTAŐ POLAT

T.C. Sakarya Üniversitesi,
İřletme Fakültesi,
Turizm İřletmecilięi Bölümü
E-posta: saktas@sakarya.edu.tr

ÖZ

Bu çalışmanın konusu orman alanları kapsamında değerlendirilen rekreasyon alanlarıdır. Çalışmada Karabük Yenice Ormanlarının rekreasyon potansiyelinin belirlenmesi amaçlanmıştır. Rekreasyon alanı mevcut potansiyelinin belirlenmesi için "Orman İçi Rekreasyon Potansiyelini Deęerlendirme Yöntemi (Gülezer Yöntemi)" kullanılmıştır. Çalışmada, Yenice Kaymakamlığı, Yenice Belediyesi, Yenice Orman İşletme Şefliği ile yapılan görüşmeler sonucunda elde edilen veriler ile ikincil kaynaklar yardımıyla elde edilen verilerden yararlanılmıştır. Elde edilen bulguların analizi sonucunda "Yenice Orman İçi Dinlenme Yerinin" rekreasyon potansiyeli % 68 olarak bulunmuştur. Gülezer yöntemi değerlendirme kriterlerine göre söz konusu alanın rekreasyon potansiyelinin yüksek olduğu söylenebilir. Bu yüksek potansiyeli etkileyen en önemli etmenlerin alanın peyzaj özellikleri ve sağladığı rekreatif kolaylıklar olduğu tespit edilmiştir.

Anahtar sözcükler: Rekreasyon, Rekreasyon Potansiyeli, Orman İçi Dinlenme Yeri, Yenice

GİRİŐ

Günlük yaşamın stresinden bir süreliğine uzaklaşmak, rahatlamak, hem fiziksel hem de ruhen dinlenmek günümüz insanının giderek artan ihtiyaçlarından biri haline gelmiştir. Bazı insanlar, kendine en yakın bir noktayı seçerek, bazısı ise bulunduğu ortamdaki tamamen uzaklaşıp turizm faaliyetlerine katılarak bu ihtiyaçlarını gidermeye çalışmaktadır. İnsanların bu amaçları doğrultusunda boş zamanlarını değerlendirmeleri için tasarlanan rekreatif alanlar bu çalışmanın konusunu teşkil etmektedir. Günlük yaşamının yoğun trafięi, stresi, hava kirlilięi vb. olumsuzluklar insanları rekreasyon alanlarına yönlendirmektedir.

“Orman İi Dinlenme Yeri” olarak adlandırılan rekreyasyon alanları insanların bu ihtiyalarına cevap verebilecek önemli rekreyasyon alanları arasındadır.

Bu alıřmada Karabük’e 35 km. uzaklıkta bulunan Safranbolu-Amasra gúzer-gahında yer alan Yenice İlesi Orman İi Dinlenme Yeri rekreyasyon potansiyeli inceleme alanı olarak seilmiřtir. Bu alıřmanın amacı Yenice İlesi “Orman İi Dinlenme Yerinin” rekreyasyon potansiyelinin belirlenmesidir. alıřma iki ařa-malı olarak gerekleřtirilmiřtir. Birinci olarak rekreyasyon kavramının kısaca tanımına deėinilerek, alıřmada kullanılacak olan Gúlez Yöntemi aıklanmıřtır. İkinci ařamada ise Yenice Belediyesi, Yenice Kaymakamlığı ve Yenice Orman İşletme Şefliėi ile yapılan görüřmelerden elde edilen bilgilere yer verilmiřtir. Sonu olarak Gúlez Yöntemi ile Yenice Orman İi Dinlenme Yerinin Rekreyasyon Potansiyeli belirlenmeye alıřılmıř ve alanla ilgili eřitli öneriler geliřtirilerek alıřma sonlandırılmıřtır.

Rekreyasyon Tanımı ve Özellikleri

“Rekreyasyon” kelimesinin kökeni Latince saėlık aısından yenilenme anlamına gelen “recreatio” sözcüėünden gelmektedir. Bu nedenle rekreyasyon, Torkildsen’e (2005) göre bireyi yenileyen ve canlandıran bir süreç olarak düşünülebilir. Rekreyasyon kelimesinin Türk Dil Kurumunda karřılıėı olarak iki tanım yer almaktadır. Bunlardan birincisi rekreyasyon boş zamanı deėerlendirmek için gönüllü katılınan etkinliklerdir. İkincisi tanımda ise rekreyasyon, bir bölgenin insanların eėlenme ve dinlenme amacıyla kullanılabilir duruma getirilmesi olarak tanımlanmıřtır (TDK 2012). Rekreyasyon (recreation) kelimesinin boş zaman (leisure) kavramı ile yakından iliřkili olduėu görülmektedir. Bu iki kavram bir-biri ile yakından iliřkili olsa da farklı anlamlar tařımaktadır. Boř zaman kavramını, alıřma yařamının dıřında bir zaman dilimi olarak tanımlamak mümkündür (Köktař, 2004).

Rekreyasyon faaliyetleri, zor yařam kořullarının sebep olduėu stresi azaltabilmekte hatta tamamen yok edebilmektedir. Bu nedenle insanın beden ve ruh saėlığına olumlu yönde katkı saėlayabilmektedirler. Bu tür faaliyetler, insanlara, özel problemlerini ve mutluluklarını bařkalarıyla paylařacak ortamlar saėladıėı için sosyal hayatın geliřmesi konusunda da katkı saėlayabilmektedir. Bahsedilen bu özelliklerine ilave olarak, rekreyasyon faaliyetleri, insanların işlerinde daha verimli olmalarına ve bařka insanlara da iş sahası oluřturulmasına katkı saėladıėı için ekonomik yönden de önemlidirler (Toy ve Yılmaz 2010). Dinlenme, eėlenme ve zevk alma gibi insan yařamında önemli olan rekreyasyonun ieriėini genellikle bilgilenme, sanat etkinlikleri ve hobisel davranıřlar oluřturmaktadır (Köktař 2004). Rekreyasyonun bazı temel özellikleri řu řekilde özetlenebilir;

rekreasyon faaliyetlerinin seçimi gönüllülük esasına dayanır. Özgürlük hissi verir, tembellik karşıtı bir aktivitedir, rekreasyon boş zamanda yapılır, rekreasyon anlık tatmin sağlar ve hemen aktivitenin içindedir, rekreasyon rutinin değişmesini sağlar. Rekreasyon genellikle hayat içindeki rutinin değişmesidir çünkü rekreatif etkinliklere katılmak fiziksel, zihinsel ve duygusal dengenin sağlanmasına yardımcı olur. Rekreasyon, bireylerin ilgi ve ihtiyaçları kadar çeşitlilik gösterir. Rekreatif etkinlikler bireysel ve toplumsal yararlar sağlamalıdır. Rekreasyon bireyseldir ve başkaları için yapılmaz (Karaküçük ve Gürbüz 2007).

Rekreasyonun ikinci kullanımı ise orman rekreasyon alanlarıdır. Türk Dil Kurumu ikinci tanımından da anlaşılacağı üzere orman rekreasyon alanları, bireylerin boş zamanlarını değerlendirmeleri için bu anlamda kullanılacak alanların hazırlanması ile ilgilidir.

Orman rekreasyon alanları; “bir orman bütünlüğü ya da bir orman parçası üzerinde, açık havada dinlenmeye ilişkin çeşitli insan etkinlikleridir”. Bu etkinlikler genelde piknik, atlı-yaya yürüyüşleri, kılavuzlu turlar, çeşitli spor etkinlikleri, manzara seyri vb. olabileceği gibi hiçbir bedensel etkinlikte bulunmaksızın bir süre orman havasını teneffüs etme, orman ekosistemine özgü ortam içinde zihinsel ve bedensel dinlenme şeklinde de olabilmektedir (Aslanboğa ve Gül 1999, Akten 2003). Kent insanı değişik yerler görme istekleri, mevcut yeşil alanların yetersizliği nedenlerinden dolayı kırsal rekreasyona katılmaktadır. Özellikle sahip olduğu doğal, kültürel ve görsel değerler nedeniyle ormanlık alanlar en çok tercih edilen açık hava rekreasyonel kaynakların başında gelmektedir (Atken 2003).

Karabük İli Yenice İlçesi ve Yenice Ormanları

Karabük il merkezine 35 km. uzaklıkta (30 dakika) bulunan Yenice İlçesi toplam 1150 km²'lik bir alana sahiptir. Yenice yüzölçümünün %85'i verimli ormanlarla kaplıdır. Düz ve ova niteliğinde arazi yok denecek kadar azdır. Deniz seviyesinden 130 metre yüksekliğe konumlanan ilçenin doğal yapısı, özgün bitki örtüsü ve yaban hayat açısından önemli bir çeşitlilik içeriyor. Yenice Irmağı, yerleşim merkezinin içinden geçerek, ilçe topraklarını iki parçaya böler. Araç ve Soğanlı Çaylarının birleşmesiyle oluşan Yenice Irmağı, Zonguldak İli sınırları içinde Filyos Irmağı adıyla Karadeniz'e dökülür (Yenice Kaymakamlığı 2012). Yenice'de tipik Karadeniz iklimi hüküm sürer. Yaz mevsimi ılık ve zaman zaman sağanak yağışlı geçer. Yenice denize göre iç kesimlerde kaldığı için kışlar biraz sert, kar yağışlı geçer. Yağışlı günlerde yüksek kesimlere sis çöker ve or-

manlar deęişik bir görüntü alır. Bundan dolayı Yenice ormanları “Sis Ormanları” olarak adlandırılmaktadır (Yenice Belediyesi 2012).



Kaynak: Yenice Belediyesi, 2012



Kaynak: Yenice Kaymakamlığı, 2012

Yenice Ormanlarını, 1999 Yılında Doęal Hayatı Koruma Vakfı (WWF), Avrupa'nın biyolojik çeşitlilik açısından en değerli ve acil olarak korunması gereken 100 orman alanı içinde tanımlamıştır (Yenice Kaymakamlığı 2012). Bu ormanlar “Avrupa Ormanları'nın Sıcak Noktaları” olarak tanımlanmıştır. Karabük ili sınırlarındaki Yenice Ormanları, Türkiye’de bulunan dokuz sıcak noktadan birini oluşturmaktadır. Bunun nedeni; bu ormanlarda tropik bölgeler dışında, dünyada pek az ormanda görülecek kadar çok sayıda ağaç, ağaççık, bitki ve yaban hayvanının bir arada yaşamakta olduğudur. Yenice ormanlarında; 33 ağaç çeşidi, 8 ağaççık, çeşidi ve birçok otsu bitkinin yanında 16 çeşit şifalı bitki bulunmaktadır. Yenice Ormanları, aynı zamanda ülkedeki önemli 122 Bitki Alanı'ndan birisidir. Büyük ölçüde nemli orman topluluklarından oluşan bu bölge en önemli doęal kaynak değerlerinden biridir (www.agaclar.net).



Kaynak: Yenice Kaymakamlığı, 2012.

Yenice Ormanlarında, günübürlük veya kamplı yürüyüş güzergâhları ile bisiklet rotaları dışında; kanyonung, kaya tırmanışı, kuş gözlemi, foto safari, botanik yürüyüşleri, rafting ve yamaç paraşütü gibi outdoor (açık hava) aktiviteleri yapılabilmektedir. Karabük Valiliği ve Yenice Kaymakamlığı tarafından oluşturulan bir proje ile 210 kilometre boyunca işaretlenen yol üzerinde 21 yürüyüş parkuru işaretlenmiştir. Yürüyüş parkurları günübürlük, kısa ve uzun olmak üzere 3 kategoride toplanmıştır (Yenice Kaymakamlığı 2012).

Orman İşletme Müdürlüğü tarafından kendi içinde on üç bölgeye ayrılan bu alan, geniş orman yollarıyla birbirine bağlanmış durumdadır. Yenice Ormanları'nın en önemli bölümü, anıt ağaçların bulunduğu Arboretum Alanıdır. Bu ağaçlar, "Tabiat Anıtı" olarak tescil edilmiş ve koruma altına alınmıştır. Yenice Ormanları Önemli Bitki Alanı (ÖBA), Filyos Çayı'nın (Yenice Irmağı) Karabük-Gökçebeş arasında, güneyden katılan kollarının su toplama havzalarını içerir. ÖBA, Türkiye'nin Batı Karadeniz bölümündeki en iyi ve en az müdahale görmüş orman habitatlarından biridir (www.agaclar.net).

İlçe ekonomisi ormana dayalı olup, ilçede irili ufaklı orman ürünleri üretim ve satışı yapan tesisler bulunmaktadır. Son yıllarda mobilya ve sandalye üretim tesisleri büyük gelişme göstermeye başlamışlardır. Hediyeelik eşya sektörüne yönelik ağaç ürünlerinden baston, ağaç kaşık, maket yenice evi yapılmaktadır (Yenice Kaymakamlığı 2012).

Yenice Belediyesi internet sitesinden alınan bilgilere göre, Yenice Orman İçi Dinlenme Tesisleri ve Mesire Yerleri olarak, "Fındıkaltı Dinlenme Tesisi", "Gökpınar Dinlenme Tesisi", "Göktepe Tabiat Parkı", "Yaylalık Dinlenme Tesisi", "Acısu", "Şeker Kanyonu" olarak belirtilmiştir (Yenice Belediyesi 2012).

YÖNTEM

Araştırma alanı Karabük il merkezine 35 km. uzaklıkta bulunan ormanları bakımından oldukça zengin olan Yenice ilçesini kapsamaktadır. Yenice ormanları dinlenme, kuş gözlemciliği, doğa yürüyüşleri, foto-safari gibi pek çok etkinliğin yapılabildiği bir alan olması nedeniyle çalışma alanı olarak belirlenmiştir. Bu çalışmada yöntem olarak, Altan (1976) ve Gülez (1980) tarafından Kiemsted ve Buchwald'ın rekreasyon değerlendirme yöntemleri ülkemiz koşullarına uygun olarak geliştirilen değerlendirme yöntemi temel alınmıştır.

Gülez Yöntemi-1990

Gülez'e göre toplam alanı 10.000 hektarı bulan ve dış turizme de açılan ormanıçi rekreasyon alanlarının halkın ve yabancı turistlerin rekreasyon ihtiyaçlarını ne

ölçüde karşılayabilecekleri, bu alanların rekreasyon potansiyellerinin ne olduğunun bilinmesi gerekmektedir. Gülez, bu amaçla, ülkemiz koşullarına uygun olarak, bir orman içi rekreasyon alanının açık hava rekreasyon potansiyelinin kolaylıkla saptanmasına olanak verebilecek bir yöntemin gereğini belirtmiş ve bir yöntem geliřtirmiştir. Geliřtirilen yöntem, orman içi rekreasyon alanlarında rekreasyon potansiyellerinin kolayca bulunması için pratik bir hesaplama řekli getirmektedir. Matematiksel formülü řu řekildedir;

$$P+İ+U+RK+OSE=\%RP$$

Formüle belirli ağırlıklarla giren sembollerin anlamı ve alabilecekleri en çok (maksimum) puanların dağılımı řu řekildedir;

Sembol	Anlamı	Maksimum Puan (Ögenin ağırlık puanı)
P	Peyzaj Deęeri	35
İ	İklim Deęeri	25
U	Ulařılabilirlik	20
RK	Rekreatif Kolaylık	20
OSE	Olumsuz Etkenler	0 (Minimum-10)
%RP	Rekreasyon Potansiyeli	100

Kaynak: Gülez, 1990

“P” *Peyzaj Deęeri*: Bir alanın rekreasyon potansiyelinin deęerlendirilmesinde en önemli özellik, o yerin peyzaj potansiyeli olmaktadır. Bu nedenle, peyzaj deęeri %35’lik bir ağırlıkla deęerlendirmenin ilk sırasında yer almıřtır.

“İ” *İklim Deęeri*: İklimin rekreasyon etkinlikleri üzerine çok büyük bir etkisi olduğu göz önüne alınarak, deęerlendirmeye iklim etkisinin %25 bir ağırlıkla katılması uygun görülmüřtür. İklimin ana öğelerinden olan “Sıcaklık”, “Yaęış”, “Güneřlenme” ve “Rüzgarlılık” durumları, rekreasyon üzerine olan etkilerine göre belirli ağırlıklarla iklim deęeri içinde yerlerini almıřlardır. Bu durumda, iklim deęerindeki en çok puanlama ařaęıdaki řekilde hesaplanmaktadır.

$$\text{İklim Deęeri} = \text{Sıcaklık} + \text{Yaęış} + \text{Güneřlenme} + \text{Rüzgârlılık}$$

$$25 = 10 + 8 + 5 + 2$$

Sıcaklık deęeri olarak, rekreasyon etkinliklerinin daha çok yapıldığı yaz ayları (haziran, temmuz ve aęustos) sıcaklıklarının ortalaması alınmıřtır. Örneğin, bir yerin Haziran ayı sıcaklık ortalaması 20 °C, Temmuz ayı ortalaması 21°C ve Aęustos ayı sıcaklık ortalaması 25 °C ise; bu durumda yaz ayları sıcaklık ortalaması olarak 22 °C’ nin alınması gerekmektedir.

Sıcaklık için verilen 10 puanın dağılımı değerlendirme çizelgesinde görülmektedir. değerlendirme çizelgesine göre, yaz ayları sıcaklık ortalaması 25 °C' ye rekreasyon etkinlikleri için en uygun sıcaklık olabileceği düşünülerek 10 puan, 16 °C ile 34 °C için ise 1 puan ve ara değerler için de ara puanlar verilmiştir. Tablo 1'de orman içi rekreasyon alanı değerlendirme formu verilmiştir (bkz. Tablo1).

İklimin rekreasyon etkinlikleri üzerine olan etkisinde ikinci önemli öge olan yağışın, en çok 8 puan ile değerlendirmeye alınması uygun görülmüştür. Yağışın rekreasyon üzerindeki olumsuz etkisi göz önünde tutularak, yaz ayları (Haziran, Temmuz, Ağustos) toplam yağış miktarı 50 mm ve daha düşük olan yörelere en fazla puan (8) verilmekte, daha sonra da yağış miktarı arttıkça puanlar da düşürülmektedir.

İklim içinde güneşlenme ögesinin rekreasyon üzerine olan etkisi, 5 ağırlık puanı ile değerlendirmeye alınmıştır. Bilindiği gibi, havanın açık veya kapalı olması, diğer bir deyişle bulutluluk, 0-10 arasında bir değerle gösterilmektedir. Burada 0 açık bir havayı, 10 kapalı bir havayı, ara değerler ise çeşitli oranlarda bulutlu bir havayı simgelemektedirler. Bu durumda, açık bir hava 5 puanla gösterilmekte, bulutluluğun arttığı yani güneşlenmenin azaldığı oranda puanlarda düşmektedir.

İklimin bir diğer ögesi olan bir yerin rüzgarlı olup olmaması durumu, az da olsa rekreasyon etkinlikleri üzerine etken olabilmektedir. Bunun için, yaz ayları ortalama rüzgar hızı 2-3 m/sn arası yörelere için 1 puan, ortalama rüzgar hızı 1 m/sn' den az olan yerler için ise 2 puan verilmiştir.

"U" Ulaşılabilirlik: Bir yerin rekreasyon potansiyeli o yere ulaşabildiği ölçüde bir anlam kazanır. Bir başka deyişle, bir yerden ne kadar çok kişi yararlanır ve o kişiler oraya ulaşabilmek için önemli bir ulaşım sorunu ile karşılaşmazlarsa, o yerin rekreasyona uygunluğu önemli oranda artmaktadır. Bu nedenle, ulaşılabilirlik ögesi rekreasyon değerlendirme yöntemine %20 bir ağırlıkla katılmıştır. Bu ağırlık puanlarının dağılımı ise değerlendirme çizelgesinde görülmektedir (bkz. Tablo1).

Tablo 1. Orman ii rekreasyon alanı deęerlendirme formu

Formüldeki Öęeler	Öęenin Özellikleri	Mak Puan	Açıklamalar	Puan				
Peyzaj Deęeri (P)	Alanın Büyüklüęü	4	10 ha.dan büyük	4 Puan				
			5-10 ha	3 Puan				
			1-5 ha	2 Puan				
			0.5-1ha	1 Puan				
	Bitki Örtüsü	8	Aęaçlık, alılık, ayırlık		7-8 Puan			
				Yalnız aęaçlık ve ayırlık	6-7 Puan			
				alılık, ayırlık, seyrek aęaçlık	5-6 Puan			
				ayırlık, seyrek aęaçlık	4-5 Puan			
				Yalnız ayırlık ve alılık	3-4 Puan			
				alılık, seyrek aęaçlık	3-4 Puan			
				ayırlık, seyrek alılık	2-3 Puan			
				Yalnız ayırlık	1-3 Puan			
				Deniz, Göl, Akarsular	8	Deniz kıyısı		7-8 Puan
							Göl kıyısı	6-7 Puan
	Akarsu kıyısı	4-5 Puan						
	Dereler	1-4 Puan						
	Yüzeysel Durum	5	Düz alan		5 Puan			
				Hafif dalgalı	4 Puan			
				Az eğimli, yer düzlük	3 Puan			
				Az engebeli	2 Puan			
Görsel Kalite	4	Panoramik görünümler		3-4 Puan				
			Güzel görüř ve vistalar	2-3 Puan				
			Alanın genel görsel estetik deęeri	1-3 Puan				
Diđer Özellikler	6	Örneęin doęal anıt, aęlayan, maęara, tarihsel ve kültürel deęerler; yaban hayvanları, kuřlar vb.	1-6 Puan					
İklim Deęeri (İ)	Sıcaklık	10	16-17-18-19- 20-21- 22-23- 24-25 34-33-32-31- 30-29- 28-27- 26-25					
			P: 1, 2, 3, 4, 5, 6, 7, 8, 9, 10					
	Yaęıř	8	Yaz ayları (Hz, Tm, Ağ) toplamaları mm – 50- 100- 150- 200-250- 300- 350- 400					
			P: 8 - 7- 6 - 5- 4 - 3 - 2 - 1					
	Güneřlenme	5	Yaz ayları bulutluluk ortalaması bulutluluk: 0-2, 2-4, 4-6, 6-8, 8-9					
Puan: 5, 4, 3, 2, 1								
Rüzgârlılık	2	1 m/sec'den az	2 puan					
		1-3 m/sec	1 puan					
Ulařabilirlik (U)	Bulunduęu Bölgenin Turistik Önemi	4	Akdeniz, Ege, Marmara kıyı bandı	3-4 Puan				
			Karadeniz kıyı bandı	2-3 Puan				
			Önemli karayolu güzergâhları, turizmde öncelikli yöreler	1-3 Puan				
	Bulunduęu	5	20 km'ye kadar uzaklık	4-5 Puan				

	bölgede en az 100.000 nüfuslu kent olması		50 km'ye kadar uzaklık	3-4 Puan
			100 km'ye kadar uzaklık	2-3 Puan
			200 km'ye kadar uzaklık	1-2 Puan
Ulaşılan zaman süresi (yakındaki en az 5.000 nüfuslu kentten)	4	Yürüyerek 1 saate kadar ya da Taşıtla 0-30 dak		4 Puan
			Taşıtla 0.30-1 saat	3 Puan
			Taşıtla 1 -2 saat	2 Puan
			Taşıtla 2-3 saat	1 Puan
Ulaşım (taksi ve özel oto dışında)	4	Yürüyerek gidebilme ya da her an taşıt bulabilme		3-4 Puan
			Belirli saatlerde taşıt bulabilme	1-3 Puan
Ulaşımında diğer kolaylıklar	3	Örneğin teleferik olması, denizden ulaşılabilme		1-3 Puan
Rekreatif Kolaylıklar (RK)	Piknik tesisleri	4	Sabit piknik masa, ocak vb. (niteliklere göre)	1-4 Puan
	Su durumu	3	İçme ve kullanma su olanakları (niteliklere göre)	1-3 Puan
	Geceleme tesisleri	2	Sabit geceleme tesisleri	2 Puan
			Çadırılı ya da çadırsız kamp kurabilme olanakları	1-2 Puan
	WC'ler	2	Niteliklere göre	1-2 Puan
	Otopark	2	Niteliklere göre	1-2 Puan
	Kır gazinosu, satış büfesi	2	Niteliklere göre	1-2 Puan
	Bekçi ve görevliler	2	Sürekli bekçi / görevli	2 Puan
			Hafta sonlarında görevli	1 Puan
Diğer kolaylıklar	3	Örneğin plaj, kabin ve duş tesisleri, kiralık sandal olanakları, top vb. oyun ve spor alanları, tesisleri vb. (niteliklere göre)	1-3 Puan	
Olumsuz Etkenler (OSE)	Hava Kirliliği	-3	Kirlilik derecesine göre	-1 -3 Puan
	Güvenceli Olmaması	-2	Güvence durumuna göre	-1 -2 Puan
	Su Kirliliği	-1	Deniz, göl ve akarsular için	-1 Puan
	Bakımsızlık	-1	Alanda yeterli bakırın yapılmaması	-1 Puan
	Gürültü	-1	Trafik, kalabalık vb. gürültüler	-1 Puan
	Diğer Olumsuz Etkenler	-2	Örneğin taş ve çakıl ocakları, inşaat ve fabrika kalıntıları vb.	-1 -2 Puan
Genel Toplam Puan ya da Orman içi rekreasyon Potansiyeli (%):				

Kaynak: Gülez, 1990.

“RK” *Rekreatif Kolaylık*: Rekreasyon potansiyelinin saptanmasında, o yerde mevcut tüm rekreatif kolaylıklar da rekreasyon potansiyelinin artmasına olumlu bir etki yapmaktadırlar. Zira ağaçlıklı ve güzel manzaralı bir yerin, piknik masaları, çeşmeler, WC tesisleri gibi kolaylıklara ve rekreasyon donanımına sahip olduğu daha çok ve daha sürekli ziyaretçi çekeceği, dolayısıyla rekreasyon potansiyelinin artacağı açıktır. Bu durumda, rekreatif kolaylıkların en çok %20'lik bir ağırlıkla değerlendirmeye alınması uygun görülmüştür (bkz. Tablo1).

“OSE” *Olumsuz Etkenler*: Bir yerin rekreasyon potansiyelinin saptanmasında, o yerde mevcut olumsuz etkenleri de göz önünde tutma zorunluluęu ortadadır.

En iyi durum, kuřkusuz hiç olumsuz etkenin olmaması yani bir yerin sıfır olumsuz puanı almasıdır. Bunun yanında, en çok (-10)' a kadar puan alabilecek olumsuz etkenlerin olabileceęi de var sayılmıştır. Olumsuz etkenlerin puanları deęerlendirmede eksi (-) olarak alınmakta dolayısıyla toplam puandan çıkarılmaktadır. Bu yöntemden alınan sonuçlara göre, řöyle bir deęerlendirme řekli getirilmiştir:

- Orman içi rekreasyon potansiyeli çok düşük (% 30 >)
- Orman içi rekreasyon potansiyeli düşük (% 30 - % 45 arası)
- Orman içi rekreasyon potansiyeli orta (% 46 - % 60 arası)
- Orman içi rekreasyon potansiyeli yüksek (% 61 - % 75 arası)
- Orman içi rekreasyon potansiyeli çok yüksek (% 75 <)

ANALİZ VE BULGULARIN YORUMLANMASI

Çalışmanın bu bölümünde Yenice İlçesi ile ilgili olarak Belediye, Kaymakamlık, Orman İşletme Şeflięi ve Karabük Meteoroloji Genel Müdürlüğünden alınan bilgiler ışığında Yenice Orman İçi Dinlenme Yeri Rekreasyon Potansiyelinin deęerlendirilmesi yapılacaktır.

GüleZ Yöntemine göre, Yenice İlçesi ile ilgili elde edilen verilere dayanarak řu sonuçlara ulařılmıştır. Deęerlendirme kriterlerine göre birinci sırada peyzaj deęeri yer almaktadır. Peyzaj deęeri kriterlerine göre; alan 10 hektardan büyük olduğundan deęerlendirme puanı 4, bitki örtüsü ağaçlık, çalılık ve çayırılık olduğundan 8 puan, orman içi dinlenme yerinde dere ve akarsu ekosistemi bulunduğundan 4 puan verilmiştir. Alan orta engebeli olduğuna için 1puan, alanın görsel kalitesi kapsamında panoramik görüntülere, estetik bir deęere sahip olmasından dolayı 4 puan, alan içinde doęal anıt ve mağara (İnönü Mağarası ve Kırac Mağarası) gibi tarihi ve kültürel (Fındıktepesi Geç Bizans Dönemine ait kilise vb.) kaynakların var olması nedeniyle 3 puan verilmiştir. Buna göre alanın peyzaj deęeri, 23 puan olarak belirlenmiştir (bkz. Tablo 2).

Tablo 2. Yenice orman içi rekreasyon alanı değerlendirme formu

Formüldeki Öğeler	Öğenin Özellikleri	Mak Puan	Açıklamalar	Puan	Verilen Puan
Peyzaj Değeri (P)	Alanın Büyüklüğü	4	10 ha.dan büyük	4 Puan	4
			5-10 ha	3 Puan	
			1-5 ha	2 Puan	
			0.5-1ha	1 Puan	
Bitki Örtüsü	8	Ağaçlık, çalılık, çayırılık	7-8 Puan	8	
		Yalnız ağaçlık ve çayırılık	6-7 Puan		
		Çalılık, çayırılık, seyrek ağaçlık	5-6 Puan		
		Çayırılık, seyrek ağaçlık	4-5 Puan		
		Yalnız çayırılık ve çalılık	3-4 Puan		
		Çalılık, seyrek ağaçlık	3-4 Puan		
		Çayırılık, seyrek çalılık	2-3 Puan		
		Yalnız çayırılık	1-3 Puan		
Deniz, Göl, Akarsular	8	Deniz kıyısı	7-8 Puan		
		Göl kıyısı	6-7 Puan		
		Akarsu kıyısı	4-5 Puan	4	
		Dereler	1-4 Puan		
Yüzeysel Durum	5	Düz alan	5 Puan		
		Hafif dalgalı	4 Puan		
		Az eğimli, yer yer düzlük	3 Puan		
		Az engebeli	2 Puan		
		Orta engebeli	1 Puan	1	
Görsel Kalite	4	Panoramik görünüm	3-4 Puan	4	
		Güzel görüş ve vistalar	2-3 Puan		
		Alanın genel görsel estetik değeri	1-3 Puan		
Diğer Özellikler	6	Örneğin doğal anıt, çağlayan, mağara, tarihsel ve kültürel değerler; yaban hayvanları, kuşlar vb.	1-6 Puan	3	
İklim Değeri (I)	Sıcaklık	10	16-17-18-19- 20-21- 22-23- 24-25 34-33-32-31- 30-29- 28-27- 26-25 P: 1, 2, 3, 4, 5, 6, 7, 8, 9, 10		6
	Yağış	8	Yaz ayları (Hz, Tm, Ağ) toplamaları mm – 50- 100- 150- 200-250- 300- 350- 400 P: 8 - 7- 6 - 5- 4 - 3 - 2 - 1		5
Güneşlenme	5	Yaz ayları bulutluluk ortalaması bulutluluk: 0-2, 2-4, 4-6, 6-8, 8-9 Puan: 5, 4, 3, 2, 1			5
		Rüzgârlılık	2	1 m/sec'den az 2 puan 1-3 m/sec 1 puan	

Tablo 2'in devamı

Formüldeki Ögeler	Öğenin Özellikleri	Mak Puan	Açıklamalar	Puan	Verilen Puan	
Ulaşılabilirlik (U)	Bulunduğu Bölgenin Turistik Önemi	4	Akdeniz, Ege, Marmara kıyı bandı	3-4 Puan	-	
			Karadeniz kıyı bandı	2-3 Puan		
			Önemli karayolu güzergâhları, turizmde öncelikli yöreler	1-3 Puan		
	Bulunduğu bölgede en az 100.000 nüfuslu kent olması	5	20 km'ye kadar uzaklık	4-5 Puan	4	
			50 km'ye kadar uzaklık	3-4 Puan		
			100 km'ye kadar uzaklık	2-3 Puan		
			200 km'ye kadar uzaklık	1-2 Puan		
	Ulaşılan zaman süresi (yakındaki en az 5.000 nüfuslu kentten)	4	Yürüyerek 1 saate kadar ya da Taşıtla 0-30 dak	4 Puan	3	
			Taşıtla 0.30-1 saat	3 Puan		
			Taşıtla 1 -2 saat	2 Puan		
Taşıtla 2-3 saat			1 Puan			
Ulaşım (taksi ve özel oto dışın-da)	4	Yürüyerek gidebilme ya da her an taşıt bulabilme	3-4 Puan	3		
		Belirli saatlerde taşıt bulabilme	1-3 Puan			
Rekreatif Kolaylıklar (RK)	Ulaşımında diğer kolaylıklar	3	Örneğin teleferik olması, denizden ulaşılabilme	1-3 Puan	1	
			Piknik tesisleri	4		Sabit piknik masa, ocak vb. (niteliklere göre)
	Su durumu	3	İçme ve kullanma su olanakları (niteliklere göre)	1-3 Puan	3	
				Geceleme tesisleri		2
	WC'ler	2	Niteliklere göre	Çadırılı ya da çadırsız kamp kurabilme olanakları	1-2 Puan	2
				Otopark	2	
	Kır gazinosu, satış büfesi	2	Niteliklere göre	1-2 Puan	1	
				Bekçi ve görevliler		2
	Diğer kolaylıklar	3	Örneğin plaj, kabin ve duş tesisleri, kiralık sandal olanakları, top vb. oyun ve spor alanları, tesisleri vb. (niteliklere göre)	1 Puan	2	
				Hafta sonlarında görevli		1 Puan
Olumsuz Etkenler (OSE)	Hava Kirliliği	-3	Kirlilik derecesine göre	-1 -3 Puan		
			Güvenceli Olmaması	-2	Güvence durumuna göre	-1 -2 Puan
	Su Kirliliği	-1	Deniz, göl ve akarsular için	-1 Puan		
				Bakımsızlık	-1	Alanda yeterli bakımın yapılmaması
	Gürültü	-1	Trafik, kalabalık vb. gürültüler	-1 Puan	-1	
				Diğer Olumsuz Etkenler		-2

Genel Toplam Puan ya da

Orman içi rekreasyon Potansiyeli (%):

Değerlendirme formunun ikinci kısmında iklim ile ilgili veriler değerlendirilmektedir. İklim değerlerinden ortalama sıcaklık, güneşlenme, ortalama yağış ve rüzgarlık değerleri ele alınmıştır. Gülez Yöntemine göre bu değerlerin orman içi rekreasyon aktivitelerinin en yoğun olduğu dönemler değerlendirmeye alınmalıdır. Haziran-temmuz ve ağustos ayları ortalama sıcaklık 21 derece olduğundan 6 puan, haziran temmuz ve ağustos ayları ortalama yağış 200 mm. olduğundan 5 puan verilmiştir. Yaz ayları bulutluluk ortalaması 0-2 olduğundan 5 puan rüzgârlık değerleri 3m/sec olduğundan 1 puan ilişkin elde veri olmadığından bu değerler boş bırakılmıştır. Buna göre iklim değeri 17 puan olarak belirlenmiştir.

Üçüncü sırada yer alan rekreasyon potansiyeli değerlendirme kriteri ise ulaşılabilirliktir. Bulduğu bölgenin turistik önemi konusunda kıyı bandında olmadığından ve turizmde öncelikli bir yer olmadığından bölgenin turistik önemine puan verilememiştir. Karabük ili ile olan uzaklığı 35 km. olduğundan 4 puan verilmiştir. Karabük'e taşıtla yarım saat uzaklıkta olduğundan 3 puan verilmiştir. Karabük'ten Yenice'ye düzenli otobüs servisleri mevcuttur. Dolayısıyla 3 puan verilmiştir. Ulaşımında diğer kolaylıklar olarak demiryolu ulaşımı mevcut ve Yenice'ye 45 km uzaklıktaki Çaycuma ilçesinde özel ve küçük uçakların inebileceği bir havaalanı vardır bu nedenle sadece 1 puan verilmiştir. Ulaşılabilirlik puanı, 11 olarak belirlenmiştir (bkz. Tablo 2).

Dördüncü sırada rekreatif kolaylıklar vardır. Alan içindeki rekreatif kolaylıklara ilişkin Yenice Belediyesi ile iletişime geçilmiştir. Yenice Belediyesinden elde edilen bilgiler doğrultusunda şu sonuçlara varılmıştır; alanda sabit piknik masaları ve piknik aktivitesine yönelik donatı elemanları vardır (4 puan). Hem içme hem de kullanma suyu olarak değerlendirilebilecek su olanakları mevcuttur (3 puan). Sabit geceleme tesisi olarak Orman İşletme Müdürlüğü tesisi mevcuttur, aynı zamanda çadırılı ve çadırsız da kamp yapabilmeye olanakları vardır (2 puan). Toplamda 8 adet (4 erkek+4 kadın) WC bulunmaktadır (2 puan). Alanda otopark vardır (1 puan). Eğlence ve yeme-içme ihtiyacını karşılayacak bir restorani mevcuttur (1 puan). Orman alanında sürekli bekçi ve görevliler vardır (2 puan). Oyun ve spor alanları tesisleri vardır (2 puan). Rekreatif kolaylıklar puanı 17 olarak belirlenmiştir (bkz. Tablo 2).

Beşinci unsur olarak olumsuz etkenler dikkate alınmaktadır. Çok az gürültü kirliliği olabileceğinden -1 puan verilebilmektedir. Yenice Ormanlarında hava kirliliğinin olmaması, güvencenin orman işletme tarafından sağlanması, su kirliliğinin olmaması, kaymakamlık ve belediye işbirliğinde sürekli bakımının yapılması ve benzeri gibi olumsuz etkenler olmadığından bu unsur kapsamında

deęerlendirilebilecek olumsuzluklar olmamaktadır. Sonu olarak peyzaj, iklim, ulařılabilirlik, rekreatif kolaylıklar ve olumsuz etkenler unsurlarına verilen puanlar toplanmıř ve genel toplam 68 olarak bulunmuřtur. Yapılan deęerlendirme sonuları Tablo 3'te gsterilmektedir

SONU VE DEęERLENDİRME

Yapılan deęerlendirmeler ışığında ‘‘Yenice Orman İi Dinlenme Yeri’’ peyzaj deęeri 23, iklim deęeri 17, ulařılabilirlik deęeri 11 ve rekreatif kolaylık deęeri 17, olumsuz etkenler deęeri -1 olarak tespit edilmiřtir. Bu deęerler toplamında Yenice Ormanları Orman İi Rekreasyon potansiyeli % 68 olarak hesaplanmıřtır. Glez yntemi deęerlendirme kriterlerine gre bu deęer % 61 - % 75 arası bir deęer olduęundan ‘‘Yenice Orman İi Rekreasyon Potansiyelinin’’ **YKSEK** olduęu ifade edilebilir.

Glez Yntemi ile yapılan deęerlendirmeye gre Yenice İlesi Orman İi Rekreasyon Alanının son dnemlerde artan rekreasyonel talepleri karřılamada elveriřli olabileceęi sylenebilir. Var olan talepleri arttırabilmek iin sz konusu alanın belirlenen yryř parkurları erevesinde ‘‘Yenice Orman İi Rekreasyon Alanı’’ olarak da tanıtımının yapılması, Amasra-Bartın-Safranbolu geninde yer almasının avantajından da yararlandırılarak tur programlarında daha fazla yer alabilmesi saęlanmalıdır. Artacak talepleri karřılamak iin orman ii konaklama olanaklarının arttırılması ve alanın dokusunun korunarak Bungolov tipi evlere yer verilmesi mmkn olabilir. Aynı zamanda orman iinde, gelecek konukların ihtiyalarını giderebilmeleri iin orman ii alanda bulunan restoranın alternatif yiyecek-iecek trlerine mensnde yer vermesi ve konukların eęlenmelerini saęlayacak eęlence tesisi(leri)nin de alanda olması, alanda ki spor olanaklarının geniřletilmesi saęlanabilir. Bylelikle Yenice Orman alanı insanların boř zamanlarını geirebilecekleri hem gnbirliki turistler hem de dięer turistler iin daha elveriřli konuma getirilebilir. Yenice de rekreasyon ve turizm doęaya ve doęal kaynaklara baęlıdır. Bu nedenle evre ve insan etkileřimi sonucu olası tehlikeler iin nceden hazırlıklı olmak gerekmektedir. Bu nedenle yapılacak alan planlaması ile alanı koruma ve kullanma dengesi saęlanmış olabilecektir.

TEŐEKKR:

alıřmanın hazırlanması ařamasında Yenice Orman İřletme Őeflięi Orman Endstri Mhendisi Ahmet Őkr Elbir ve Yenice Belediyesi bařkan sekreteri Mcahit Toprak'a teŐekkr ederiz.

KAYNAKÇA

- Aslanboğa, İ. ve Gül, A. (1999). Kemalpaşa Ormanlarının Rekreatif Değeri, *Kemalpaşa Sempozyumu 3-5 Haziran*. İzmir.
- Atken, M. (2003). Isparta İlindeki Bazı Rekreatif Alanlarının Mevcut Potansiyellerinin Belirlenmesi, *Süleyman Demirel Üniversitesi Orman Fakültesi Dergisi*, A(2): 115-132.
- <http://www.agaclar.net/forum/geziler-turkiyede-onemli-doga-alanlari/20667.htm>, Erişim Tarihi: 03.02.2012.
- Güleç, S. (1990). Ormaniçi Rekreatif Alanının Saptanması İçin Geliştirilen Bir Değerlendirme Yöntemi, *İ.Ü. Orman Fakültesi Dergisi*, A, 40/2: 132-147
- Karaküçük, S. ve Gürbüz, B. (2007). *Rekreatif ve Kent(leş)me*. Ankara: Gazi Kitabevi.
- Köktaş, Ş. K.(2004). *Rekreatif, Boş Zamanı Değerlendirme*. Ankara: Nobel Yayın.
- Torkildsen, G. (2005). *Leisure and Recreation Managemet*. 5. Baskı, ABD: Routledge.
- Toy, S. ve Yılmaz, S. (2010). Artvin İlindeki İklim Şartlarının Turizm ve Rekreatif Aktiviteleri Açısından Uygunluğunun Değerlendirilmesi, *III. Ulusal Karadeniz ve Ormanlık Kongresi, 20-22 Mayıs 2010*, Cilt IV: 1513-1522.
- Türk Dil Kurumu (2012). *Rekreatif Tanımı*. <http://www.tdk.gov.tr/index.php?> Erişim Tarihi: 31.01.2012.
- Yenice Belediyesi (2012). *Yenice Hakkında*.
<http://www.karabukyenice.bel.tr/karabukyenice/?> Erişim Tarihi: 02.02.2012.
- Yenice Kaymakamlığı (2012). *Yenice Hakkında*. <http://www.yenice.gov.tr/index.php?>, Erişim Tarihi: 02.02.2012.

Öğretim Elemanlarının Demografik Özelliklerine Göre Rekreatif Faaliyetlere Katılım Nedenlerinin Belirlenmesi: Akdeniz Üniversitesi Örneđi

Müjde SAMSA

T.C. Akdeniz Üniversitesi,
Turizm Fakültesi

E-posta: mujdesamsa@akdeniz.edu.tr

Nilgün GÜNEŞ

T.C. Akdeniz Üniversitesi,
Turizm Fakültesi

E-posta: nilgunes@akdeniz.edu.tr

ÖZ

Yoğun çalışma temposu içinde bulunan akademik personelin serbest zaman etkinliklerinde yer alması, motivasyonlarını artırma ve başarılı bir kariyer süreci elde etmeleri açısından etkilidir. Bu çalışmada hedeflenen, Akdeniz Üniversitesi'nde çalışan akademik personelin boş zaman faaliyetlerine katılım nedenlerinin ortaya çıkarılması ve boş zaman faaliyetlerine katılımlarını etkileyen demografik değişkenlerin belirlenmesidir.

Anahtar sözcükler: Rekreasyon, boş zaman, boş zaman faaliyetleri, akademik personel, motivasyon, Akdeniz Üniversitesi

GİRİŞ

Motivasyon kavramı rekreasyon ile ilgili literatüründe sıklıkla kullanılmaktadır. Ragheb ve Beard'a (1983) göre boş zaman aktivitelerine katılmayı motive eden dört faktör bulunmaktadır ve bunlar bu aktivitelerden memnun olmayı sağlamaktadır. Bunlardan ilki "entelektüel" faktördür; kişi boş zaman aktivitesi olarak okuma, öğrenme, keşfetme gibi mental faaliyetlerde bulunur. İkinci faktör "sosyal" faktördür; kişisel gelişim ve sosyal nedenler burada etkilidir, bu faktörleri güdüleyen iki temel sebep ise arkadaşlık kurma isteđi ve diğerlerinden kaçma isteđidir. Üçüncü faktör; "yeterlilik-ustalık" faktörüdür; bu faktörde kişi bir şeyleri başarma, zorlukları aşma ve yarışma güdüsündedir. Son faktör ise "itici ve çekici" faktördür. Bu faktörde kişiyi yaşam koşullarında itici ve çekici

sebepler bulunmaktadır, bunlar arasında çevreden soyutlanma ve dinlenme gibi sebepler bulunmaktadır (Beard ve Ragheb, 1983). Boş zaman faaliyetlerine katılmayı sağlayan motivasyon faktörlerinden yola çıkarak literatürde boş zaman tanımı birçok yazar tarafından yapılmıştır. Boş olma zamanını ifade eden boş zaman, göreceli ve analogik bir kavram olup, insandan insana, toplumdans topluma, kültürden kültüre farklı anlamlar kazanmış olan bir kavramdır (Tezcan, 1982). Abadan boş zamanı, serbest zaman olarak ifade ederek, onu, uyumak, yemek yemek, vücut temizliği yapmak, okula gitmek, ders çalışmak, bir işte çalışmak dışında kalan zaman veya kişinin üretime yönelmiş faaliyetleri sırasında ya da onu takiben girişmekte olduğu üretim dışında harcayabileceği süre olarak tanımlamaktadır (Abadan, 1961). Arslantürk ve Amman da, boş zamanı, serbest zaman olarak tanımlamışlardır. Onlara göre serbest zaman, yemek, uyku ve cinsel ihtiyaçların karşılanması gibi fizyolojik, ev içinde yapılması zorunlu bazı işler gibi ailevi, iş hayatı gibi faaliyetlerin dışında kalan, tamamen bireyin tercihine bağlı olarak tek başına ya da grup halinde özgürce yapılan faaliyetlere ayrılan zamandır (Arslantürk ve Amman, 2000). Boş zamanı özgür zaman olarak nitelendirilmiş ve onu bireyin tam bağımlılık ve zorunluluklarından kurtulduğu bir zaman dilimi olarak tanımlanmıştır. Kentsel veya kırsal bölgelerde yaşayan kişinin, çalışma, uyuma ve temel ihtiyaçlarını karşıladıktan sonra arta kalan zamanına boş zaman denmiştir (Demiray, 1987).

Antropologlar, ev ve ev dışı boş zaman (Ardalan, 1978; Ray ve Ray, 1995) aktiviteleri çeşitleri olarak; spor ve egzersizler (Blanchard, 1991; Edwards, 2003; Johnson, 2001; Sorek, 2003); dans etmek (Farrer, 2004; Potuoglu-Cook, 2006); kahve içmek (Yodanis, 2006); tv seyretme (Selberg, 1998); sosyal etkinlikler, tarih ve kültürel paylaşımlar vb. üzerine çalışmışlardır. Bu yüzden boş zamanın, kişisel gelişim, aile hayatı, sosyal ilişkiler ve kültür açısından önemli olduğu anlaşılmıştır (Just, 1980; Mead, 1960; Rubin, Flowers ve Gross, 1986). Dolayısı ile boş zamanı geçirmek için seçim yapmada birçok faktör etkilidir (Torkildsen, 2005). En önemli faktörler ise demografik (cinsiyet, milliyet, sosyoekonomik vb.) özelliklerdir (Kraus, 2008). Bugün bir bireyin istediği öncelikli şey, boş vakt ve tatiller aracılığıyla "kendini gerçekleştirme özgürlüğüne" kavuşmaktır. Bauman'a (1999) göre insanlar, daha fazla tüketmek, boş zamanı artırmak için çalışmaktadırlar. Çalışma saatlerinin azalması bu bağlamda önemlidir. Çünkü bazı araştırmacılar, insanların daha fazla tüketmek için daha çok çalıştıklarını belirtmektedirler. Aynı zamanda bilimsel ve teknolojik gelişmeler bir taraftan insan hayatını kolaylaştırırken diğer taraftan kendisine daha fazla zaman ayırma imkânı vermektedir. Böylece, çalışma dışı zamana "boş zaman kullanımı" tanımı getirilmiştir ve buna bağlı olarak "rekreasyon" kavramı ortaya çıkmıştır.

Rekreasyon; serbest zamanlar içinde yapılan, bireyin kendi isteęi ile oluřan, fiziksel ve dūřünsel yōnden yenilenmeyi amaçlayan; toplumsal, ekonomik, kōltürel olanakları ve yařadığı toplumun yapısı ile baęımlı olarak yapılan etkinlikler bütünüdür. Güç harcayarak canlanmak, yenilenmek bu sayede fiziksel, zihinsel ve ruhsal olarak yeniden hazır hale gelmektir (Koç,1995, Corbin, 1970).

YÖNTEM

Çalışmanın amacı; öğretim elemanlarının boş zaman faaliyetlerine katılım nedenlerini demografik özelliklerine göre ortaya koymaktır. Veri toplama aracı olarak Beard, ve Ragheb'in (1980) "boş zaman motivasyonu ölçeęi" kullanılmıştır. Ankette toplam 44 ifade yer almaktadır. İfadelerin 12'si demografik sorulardan, 32'si boş zaman faaliyetlerine katılım nedenlerini tespit etmeye yarayan ifadelerden oluşmaktadır. Yerli ve yabancı bilimsel yazında yapılan incelemelerde söz konusu anketin arařtırmacılar tarafından kabul gördüğü ve kullanıldığı (Ryan ve Glendon, 1998; Karlı vd., 2008; Yıng, ve Lily, 2007) anlaşılmaktadır. Çalışmanın evreni, Akdeniz Üniversitesi merkez yerleşke alanında bulunan birimlerinde görev yapan öğretim elemanları (n=1086) olarak belirlenmiştir. Anket çalışması sonucu kullanılabilir toplam 153 anket analize dahil edilmiştir. Çalışmadan elde edilecek olan verilerden akademik personelin boş zaman faaliyetlerine katılımlarında hangi faktörlerin rol oynadığını (sosyal, entelektüel, yetenek, itici-çekici özellikler vb.) ve cinsiyet, medeni durum, unvan gibi belirli demografik özelliklerin, faaliyetlere katılım üzerinde etkili olduğunun ortaya çıkarılması amaçlanmıştır. Bu amaç doğrultusunda ankette elde edilen verilerin yüzde ve frekans değerleri alınmış, baęımsız t-testi ve tek yönlü varyans analizi (ANOVA) kullanılmıştır.

BULGULAR

Ankette yer alan 32 ifadenin iç tutarlılığını ölçmek için güvenilirlik analizi yapılmıştır. Güvenilirlik analizi yapılırken Alpha modeli kullanılmıştır. Cronbach's Alpha sorular arası korelasyona baęlı uyum değeridir ve bu değer 0,70 ve üstü olduğu durumlarda ölçeęin güvenilir olduğu kabul edilir (Sipahi, Yurtkoru, Çinko, 2010). Tablo 1'de görüldüğü üzere boş zaman motivasyonu ölçeęine ait tüm ifadelerin Cronbach Alpha katsayısı ,893 olarak belirlenmiştir. Bu değer kabul edilebilir düzeydedir.

Tablo 1. Güvenilirlik analiz sonuçları

	Cronbach's Alpha	n
Entelektüel Faktörler	,816	8
Sosyal Faktörler	,895	8
Yeterlilik/Uсталık Faktörleri	,861	8
İtici/Çekici Faktörler	,811	8
Boş Zaman Motivasyonu Ölçeği	,893	32

Boş zaman motivasyonu ölçeği boyutları arasında sosyal faktörlerin ,895 Crombach Alpha değeri ile boş zaman faaliyetlerine katılımlarda daha etkili olduğu görülmektedir.

Tablo 2. Boş zaman motivasyonu ölçeği ifadelerinin ortalamaları

İfadeler	Ortalama	Std. Sapma
Etrafımdaki Olaylardan Haberdar Olmak İçin	3,43	1,196
Merakımı Gidermek İçin	3,15	1,145
Yeni Fikirler Edinmek İçin	3,75	1,032
Kendim Hakkında Daha Fazla Bilgi Edinmek İçin	2,99	1,126
Bilgimi Artırmak İçin	3,81	1,157
Yeni Şeyler Keşfetmek İçin	3,71	1,047
Yaratıcı Olmak İçin	3,35	1,114
Hayal Gücümü Kullanmak İçin	3,11	1,105
Başkaları İle Arkadaşlık Kurmak İçin	2,96	1,202
Diğerleri İle Etkileşim Halinde Olmak İçin	3,18	1,237
Yakın Dostluklar Kurmak İçin	2,90	1,291
Yeni ve Farklı İnsanlarla Tanışmak İçin	2,92	1,308
Düşüncelerimi, Hislerimi ve Fiziksel Yeteneklerimi Ortaya Çıkarmak İçin	3,24	1,095
Sosyal Olarak Yetenekli ve Becerikli Olmak İçin	3,16	1,102
Ait Olma Hissi Elde Etmek İçin	2,35	1,195
Diğerlerinin Saygısını Kazanmak İçin	1,91	,966
Yeteneklerimi İspatlamak İçin	2,27	1,131
Yeteneklerimi Göstermede İyi Olmak İçin	2,31	1,189
Yeteneklerimi ve Becerilerimi Yapmayı Geliştirmek İçin	3,06	1,260
Aktif Olmak İçin	3,47	1,130
Fiziksel Beceri ve Yeteneklerimi Geliştirmek İçin	3,53	1,100
Fiziksel Şekli Korumak İçin	3,19	1,208
Fiziksel Yeteneklerimi Kullanmak İçin	3,24	1,165
Fiziksel Formumu Geliştirmek İçin	3,24	1,318
Hafflemek İçin	3,37	1,277
Bazen Yalnız Kalmayı Sevdiğim İçin	3,12	1,137
Fiziksel Olarak Rahatlamak İçin	3,74	1,035
Zihinsel Olarak Rahatlamak İçin	4,11	,834
Günlük Koşuşturmalardan Kaçınmak İçin	3,83	1,080
Dinlenmek İçin	4,07	,974
Stres ve Gerilimden Kaçınmak İçin	4,13	,950
Zamanımı Rutinlikten Çıkarmak İçin	3,99	1,041

Tablo 2 incelendiğinde “stres ve gerilimden kaçınmak için” ifadesi 4,13 ortalama ile en yüksek ortalama sahiptir. Öğretim elemanlarının yoğun iş hayatı

nın ortaya ıkardığı stres ve gerilimden kurtulmak için boş zaman faaliyetlerinde yer aldıkları söylenebilir. En düşük ortalamaya sahip olan ifade ise 1,91 ortalama ile **“diğerlerinin saygısını kazanmak için”** ifadesidir.

Tablo 3. Katılımcıların sosyo-demografik özellikleri

	Cinsiyet	n	%
	Erkek	92	68,6
	Kadın	61	31,4
	Yaş	n	%
	21-30 yaş	28	18,3
	31-40 yaş	65	42,5
	41 yaş ve üzeri	60	39,2
	Medeni Durum	n	%
	Evli	105	68,6
	Bekar	48	31,4
	Çocuk Sayısı	n	%
	Yok	48	31,4
	1	58	37,9
	2 ve üzeri	47	30,7
	Unvan	n	%
	Profesör Doktor	25	16,3
	Doçent Doktor	36	23,5
	Yardımcı Doçent Doktor	38	24,8
	Arařtırma Görevlisi	33	21,6
	Öğretim Görevlisi	11	7,2
	Okutman	10	6,5
	Aylık Gelir	n	%
	1500-2000	32	20,9
	2001-2500	38	24,8
	2501-3000	44	28,8
	3001 ve üzeri	39	25,5
	Hizmet Yılı	n	%
	11 yıldan az	56	36,6
	11-15 yıl	47	30,7
	16 yıl ve üzeri	50	32,7
	Günlük Çalışma Süresi	n	%
	7 saatten az	31	20,3
	7-8 saat	83	54,2
	9 saat ve üzeri	39	25,5
	Toplam	153	100,0

Tablo 3'te katılımcıların sosyo-demografik özellikleri yer almaktadır. Arařtırmaya katılan öğretim elemanlarının % 68,6'sı erkek, % 31,4'ü kadınlardan oluşmaktadır. Ayrıca % 42,5'i 31-40 yaş grubunda, % 68,6'sı evli ve % 37,9'nun 1 çocuğı olduğu görülmektedir. %24,8'i Yardımcı Doçent Doktor, %28,8'i aylık 2501-3000TL arasında bir gelire sahiptir. Öğretim elemanlarının günlük çalışma süresi incelendiğinde %54,2'sinin 7-8 saat çalıştıkları tespit edilmiştir ve %36,6'sı 11 yıldan az hizmet yılı grubu içinde yer almaktadır.

Tablo 4. Unvan ve günlük ortalama boş zamana göre dağılım

	Boş Zamanım Yok	1 Saatten Az	1-5 Saat	6 Saat ve üzeri	Toplam
Profesör Doktor	1	6	18		25
	%4	%24	%72		%100
Doçent Doktor	3	9	18	6	36
	%8,3	%25	%50	%16,7	%100
Yrd. Doçent Dr.		7	31		38
		%18,4	%81,6		%100
Arş. Görevlisi	4	5	22	2	33
	%12,1	%15,2	%66,7	%6,1	%100
Öğr. Görevlisi		1	10		11
		%9,1	%90,9		%100
Okutman	1	1	8		10
	%10	%10	%80		%100
Toplam	9	29	107	8	153
	%5,9	%10,9	%69,9	%5,2	%100

Tablo 4'te görüldüğü üzere öğretim elemanlarının %69,9'nun sahip olduğu günlük ortalama boş zaman süresi 1-5 saat arasında olduğu söylenebilir.

Tablo 5. Cinsiyet ve medeni duruma göre anlamlılık testi (T-Testi)

İfadeler	Ortalama		p	η^2
	Erkek	Kadın		
Bazen Yalnız Kalmayı Sevdiğim İçin	2,92	3,42	,008*	,047
	Evli	Bekâr		
Kendim Hakkında Daha Fazla Bilgi Edinmek İçin	2,85	3,29	,026*	,032
Yeni Şeyler Keşfetmek İçin	3,52	4,14	,000**	,076
Yaratıcı Olmak İçin	3,22	3,62	,032*	,027
Sosyal Olarak Yetenekli ve Becerikli Olmak İçin	2,98	3,56	,002**	,060
Fiziksel Beceri ve Yeteneklerimi Geliştirmek İçin	3,42	3,77	,048*	,021
Bazen Yalnız Kalmayı Sevdiğim İçin	3,00	3,39	,044*	,026
Günlük Koşuşturmalarından Kaçınmak İçin	3,72	4,06	,049*	,021

*p<0.05 **p<0.01

Cinsiyete ve medeni duruma göre öğretim elemanlarının boş zaman faaliyetlerine katılım nedenlerinde farklılık olup olmadığı belirlenmeye çalışılmıştır ve yapılan bağımsız t-testi analiz sonuçları Tablo 5'te verilmiştir. Tablo 5 incelendiğinde "bazen yalnız kalmayı sevdiğim için" ifadesinde cinsiyete göre manidar bir farklılık olduğu söylenebilir. Kadınların erkeklere göre daha fazla yalnız kalmayı istediği söylenebilir (3,42). Öğretim elemanlarının cinsiyetlerinin boş zaman faaliyetlerine katılım nedenleri üzerindeki etkisini daha ayrıntılı belirleyebilmek için eta-kare (η^2) değerine bakılmıştır. Elde edilen eta-kare değeri etki büyüklük indekslerinden biri olan Cohen'nin (1988) "d" indeksi doğrultusunda

yorumlanmıřtır. Cohen (1998) d'nin yorumu iin belli kesme noktaları belirlemiřtir: etki byklkleri $d = .02$ 'de "kk", $d = .05$ 'te "orta" ve $d = .08$ olduėunda ise "byk" olarak gruplanmıřtır. Bu durumda, cinsiyet deėiřkeni aısından elde edilen eta-kare deėeri ($\eta^2 = ,047$) gz nnde bulunduėunda, cinsiyet deėiřkeninin ğretim elemanlarının boř zaman faaliyetlerine katılım nedenleri zerinde "kk" byklkte etkiye sahip olduėu grlmektedir.

"Kendim hakkında daha fazla bilgi edinmek iin", "yeni řeyler keřfetmek iin", "yaratıcı olmak iin", "sosyal olarak yetenekli ve becerikli olmak iin", "fiziksel beceri ve yeteneklerimi geliřtirmek iin", "bazen yalnız kalmayı sevdiėim iin" ve "gnlk kořuřturmalardan kaınmak iin" ifadelerinde medeni duruma gre manidar farklılık bulunmuřtur. Bekr ğretim elemanlarının boř zaman faaliyetlerine katılımlarında yeni řeyler keřfetme ve gnlk kořuřturmalardan kaınma nedenlerinin etkili olduėu sylenebilir.

Tablo 6. Yařa gre anlamlılık testi

İfadeler	Ortalama					
	21-30	31-40	41+	F	p	η^2
Diėerleri ile Etkileřim Halinde Olmak İin	3,10	3,47	2,82	3,82	,024*	,054
Yeni ve Farklı İnsanlarla Tanıřmak İin	3,28	3,12	2,51	4,04	,020*	,056
Sosyal Olarak Yetenekli ve Becerikli Olmak	3,60	3,24	2,86	4,07	,019*	,057
Zamanımı Rutinlikten ıkarmak İin	4,03	4,21	3,71	3,24	,042*	,046
Yeni řeyler Keřfetmek İin	4,07	3,83	3,33	5,25	,006*	,072

* $p < 0.05$

Tablo 7. Hizmet yılına gre anlamlılık testi

İfadeler	Ortalama					
	-11	11-15	16+	F	p	η^2
Stres ve Gerilimden Kaınmak İin	4,28	3,85	4,22	3,08	,049*	,039

* $p < 0.05$

Tablo 8. ocuk sayısına gre anlamlılık testi

İfadeler	Ortalama					
	Yok	1	2+	F	p	η^2
Kendim Hakkında Daha Fazla Bilgi Edinmek	3,33	3,00	2,65	3,89	,023*	,052
Hayal Gcm Kullanmak İin	3,45	3,06	2,86	3,25	,042*	,044
Sosyal Olarak Yetenekli ve Becerikli Olmak	3,41	3,18	2,78	3,53	,032*	,047
Fiziksel řeklimi Korumak İin	3,47	3,20	2,78	3,55	,031*	,048
Bilgimi Artırmak İin	3,87	4,05	3,39	3,89	,023*	,052
Yeni řeyler Keřfetmek İin	4,10	3,71	3,26	7,20	,001**	,092
Fiziksel Beceri ve Yeteneklerimi Geliřtirme	3,91	3,54	3,05	7,10	,001**	,091
Fiziksel Formumu Geliřtirmek İin	3,54	3,28	2,78	7,10	,027*	,050

* $p < 0.05$ ** $p < 0.01$

Tablo 9. Aylık gelire göre anlamlılık testi

İfadeler	Ortalama				F	p	η^2
	1500-2000	2001-2500	2501-3000	3001+			
Başkaları İle Arkadaşlık Kurmak İçin	3,00	3,21	3,18	2,43	3,72	,013*	,070
Diğerleri İle Etkileşim Halinde Olmak	3,43	3,42	3,45	2,43	7,13	,000**	,126
Yakın Dostluklar Kurmak İçin	2,84	3,26	3,20	2,25	5,51	,001**	,100
Yeni ve Farklı İnsanlarla Tanışmak İçin	3,15	3,07	3,22	2,25	5,01	,002**	,092
Kendini Ortaya Çıkarmak İçin	3,62	3,44	3,18	2,82	3,92	,010*	,073
Bazen Yalnız Kalmak İçin	3,25	2,76	3,47	2,97	3,17	,026*	,060
Diğerlerinin Saygısını Kazanmak İçin	1,81	1,84	2,72	1,66	3,19	,025*	,060

* $p < 0.05$ ** $p < 0.01$

Tablo 10. Günlük çalışma süresine göre anlamlılık testi

İfadeler	Ortalama			F	p	η^2
	-7	7-8	9+			
Yeni Şeyler Keşfetmek İçin	3,74	3,55	4,05	3,07	,049*	,039
Başkaları İle Arkadaşlık Kurmak İçin	2,93	2,77	3,38	3,58	,030*	,046
Yeni ve Farklı İnsanlarla Tanışmak İçin	3,00	2,69	3,35	3,55	,031*	,045
Fiziksel Beceri ve Yetenekleri Geliştirmek	3,12	3,53	3,87	4,09	,019*	,052

* $p < 0.05$

Tek yönlü varyans analizi (ANOVA) kullanılarak öğretim elemanlarının boş zaman faaliyetlerine katılım nedenlerinin yaş, çocuk sayısı, aylık gelir, hizmet yılı ve günlük çalışma süresi, bağımsız değişkenlerine göre manidar bir farklılık gösterip göstermediği belirlenmeye çalışılmıştır. Bu doğrultuda yaşa göre “diğerleri ile etkileşim halinde olmak için”, “yeni şeyler keşfetmek için”, “yeni ve farklı insanlarla tanışmak için”, “sosyal olarak yetenekli ve becerikli olmak için” ve zamanımı rutinlikten çıkarmak için” ifadelerinde manidar bir farklılık olduğu söylenebilir. Yaş grubu değişkenine ilişkin ortalamalar incelendiğinde 21-30 yaş grubunun ifadelere olan algılarının diğer yaş gruplarına göre daha olumlu olduğu söylenebilir. Zamanı rutinlikten çıkarma ve yeni şeyler keşfetme nedenleri 21-30 yaş grubu öğretim elemanlarının boş zaman faaliyetlerine katılımında etkili olduğu söylenebilir. Ayrıca boş zaman faaliyetlerine katılım nedenleri ve hizmet yılı değişkeni arasında manidar bir farklılık saptandığı söylenebilir. 11 yıldan az hizmette bulunmuş öğretim elemanlarının “stres ve gerilimden kaçınma” nedenindeki algıları diğer hizmet yılı grupları içerisinde yer alan öğretim elemanlarına göre daha olumludur.

Sahip olunan çocuk sayısına göre “kendim hakkında daha fazla bilgi edinmek için”, “bilgimi artırmak için”, “yeni şeyler keşfetmek için”, “hayal gücümü kullanmak için”, “sosyal olarak yetenekli ve becerikli olmak için”, “fiziksel beceri

ve yeteneklerimi geliřtirmek için", "fiziksel řeklimi korumak için", "fiziksel formumu geliřtirmek için" nedenlerinin manidar bir farklılık gösterdiđi belirtilebilir. Çocuđu olmayan öğretim elemanlarının boş zaman faaliyetlerine katılım nedenleri çeřitlenmektedir.

Boş zaman faaliyetlerine katılım nedenleri aylık gelir deđiřkenine göre farklılık göstermektedir. Tablo 9'da görüldüđu üzere "bařkaları ile arkadaşlık kurmak için", "diđerleri ile etkileřim halinde olmak için", "yakın dostluklar kurmak için", "yeni ve farklı insanlarla tanışmak için", "kendini ortaya çıkarmak için", "bazen yalnız kalmayı sevdiğim için" ve "diđerlerinin saygısını kazanmak için" nedenleri ve aylık gelir deđiřkeni arasında manidar bir farklılık tespit edildiđi söylenebilir. 3001 ve üzeri aylık gelire sahip olan öğretim elemanlarının nedenler üzerindeki algılarının diđer aylık gelir grubunda olan öğretim elemanlarına göre daha olumsuz olduđu söylenebilir.

Öğretim elemanlarının günlük çalıřma sürelerinin boş zaman faaliyetlerine katılım nedenlerini belirlemede etkili olup olmadıđını belirlemek amacıyla gerçekteřtirilen Tek yönlü varyans analizi (ANOVA) sonuçları Tablo 10'da yer almaktadır. Tablo 10 incelendiđinde 9 saat ve üzeri çalıřma süresine sahip olan öğretim elemanlarının "yeni řeyler keřfetmek için", "bařkaları ile arkadaşlık kurmak için", "yeni ve farklı insanlarla tanışmak için" ve "fiziksel beceri ve yetenekleri geliřtirmek için" nedenleri üzerindeki algılarının daha olumlu olduđu söylenebilir.

SONUÇ VE DEĐERLENDİRME

Günümüz toplumlarında meydana gelen hızlı ve belirgin deđiřimler boş zamanların önemini artırarak insanların boş zamanlarını deđerlendirme nedenlerini biçimlendirmiřtir. Bu deđiřiklikler arasında demografik, sosyo-kültürel ve ekonomik özelliklerden bahsedebiliriz. Bu arařtırmada da Akdeniz Üniversitesi merkez yerleře birimlerinde yer alan öğretim elemanlarının demografik özellikleri göz önünde bulundurularak boş zaman faaliyetlerine katılım nedenleri ortaya konmaya çalıřılmıřtır. Arařtırmaya göre öğretim elemanlarını boş zaman faaliyetlerine yönlendiren nedenler arasında zihinsel olarak rahatlama (4,11), dinlenme (4,07), stres ve gerilimden kaçınma (4,13) gibi itici ve çekici faktörlerin önemli olduđu görülmektedir. Ayrıca, öğretim elemanlarının boş zaman faaliyetlerini gerçekteřtirirken diđerlerinin saygısını kazanma (1,91) ve yeteneklerini ispatlama (2,27) kaygısı içinde olmadıkları söylenebilir. Arařtırmaya katılan öğretim elemanlarının çođunluđunun erkek (% 68,6), 31-40 yař arasında (% 42,5), evli (% 68,6), yardımcı doçent doktor unvanına sahip (%24,8), 2501-3000 TL aylık gelir (%28,8), 1 çocuk sahibi (%37,9) oldukları ve günde yaklaşık 7-8

saat çalıştıkları (% 54,2) ve 11 yıldan az akademik personel olarak görev yaptıkları belirlenmiştir. Cinsiyete göre öğretim elemanlarının boş zaman faaliyetlerine katılım nedenlerinde farklılık olup olmadığını belirlemek amacıyla yapılan bağımsız t-testi sonucuna göre kadınlar erkeklere göre bir boş zaman faaliyeti olarak yalnız kalmayı tercih etmektedirler. Bekâr öğretim elemanlarının evli olanlara göre boş zaman faaliyetlerinde, kendileri hakkında daha fazla bilgi edinme, yeni şeyler keşfetme, yaratıcı olma, sosyal olarak yetenekli ve becerikli olma, günlük koşuşturmalardan kaçınma gibi nedenlerden dolayı katıldıkları tespit edilmiştir. Diğerleri ile etkileşim halinde olma, yeni ve farklı insanlarla tanışma, sosyal olarak yetenekli ve becerikli olma, zamanı rutinlikten çıkarma, yeni şeyler keşfetme nedenleri, 21-30 yaş grubuna dahil olan öğretim elemanlarının boş zaman faaliyetlerine katılım nedenleri arasında yer almaktadır. Stres ve gerilimden kaçınma nedeninin 11 yıldan az hizmet yılı süresine sahip olan öğretim elemanları için daha önemli olduğu tespit edilmiştir. Bulgulara göre çocuğu olmayan öğretim elemanlarının boş zaman faaliyetlerine katılım sebepleri arasında kendilerini tanıma, keşfetme ve bilgi edinme nedenleri bulunmuştur. 3000 TL üzeri gelire sahip öğretim elemanlarının boş zaman faaliyetlerine katılımlarında sosyal nedenlerin etkisinin az olduğu görülmüştür. 9 saat ve üzeri çalışan öğretim elemanlarını boş zaman faaliyetlerine yönlendiren nedenler arasında yeni şeyler keşfetme, başkaları ile arkadaşlık kurma, yeni ve farklı insanlarla tanışma ve fiziksel beceri ve yeteneklerini geliştirmenin yer aldığı tespit edilmiştir.

Sonuç olarak öğretim elemanlarının boş zaman faaliyetlerine katılım nedenlerinin demografik özelliklere göre çeşitlendiği söylenebilir. Boş zaman faaliyetlerine katılım amaçlarının zihinsel olarak rahatlama, dinlenme, stres ve gerilimden kaçınma olduğu göz önünde bulundurulacak olursa öğretim elemanlarının boş zaman faaliyetlerine katılımlarının teşvik edilmesi ve bununla birlikte boş zaman faaliyetlerinin ilgi alanlarına yönelik olarak çeşitlendirilmesi, motivasyonlarını ve çalışma verimliliklerini artırabileceği söylenebilir.

Demografik değişkenler göz önünde bulundurularak öğretim elemanlarının boş zaman faaliyetlerine katılım nedenlerini tespit etmeyi amaçlayan bu araştırmanın bulguları Akdeniz Üniversitesi merkez kampus birimlerinde görev yapan öğretim elemanlarıyla sınırlıdır. Daha kapsamlı bir genelleme yapabilmek için araştırmanın varsayımlarının daha geniş kitleler üzerinde test edilmesi gerekmektedir.

KAYNAKÇA

- Abadan, N., (1961). *Üniversite Öğrencilerinin Serbest Zaman Faaliyetleri*. Ankara. A.Ü. Yayınları.
- Ardalan, F. (1978). Leisure activities in Iran: A summary report, *Cultures*, 5(1): 133-149.
- Arslantürk, Z. ve Amman, M.T. (2000). *Sosyoloji, Kavramlar-Kurumlar-Süreçler-Teoriler*, İstanbul: Kaknüs Yayınları.
- Aytaç, Ö., (1994). Modern Toplumda Boş Zaman Olgusu”, *Dünyada ve Türkiye’de Güncel Sosyolojik Değişmeler, I. Ulusal Sosyoloji Kongresi, Sosyoloji Derneği Yayınları*, Ankara, Cilt I (Kasım).
- Bauman, Z., (1999). *Çalışma, Tüketim ve Yeni Yoksullar*. Çev. Ü. Öktem, İstanbul: Sarmal Yayınları.
- Beard, J. G. ve Ragheb, M. G. (1980). Measurement leisure satisfaction, *Journal of Leisure Research*, 12(1): 20-33.
- Blanchard, K. (1991). Sport, leisure, and identity: Reinventing Lao culture in middle Tennessee. *Play and Culture*, 4(2), 169-184.
- Cohen, J. (1988). *Statistical Power Analysis for the Behavioral Sciences*. Hillsdale, NJ: Lawrence Elbaum Associates.
- Coleman, D. (1993). Leisure based social support, leisure dispositions and health, *Journal of Leisure Research*, 25(4): 350-361.
- Coleman, D. ve Iso-Ahola, S.E. (1993). Leisure and health: The role of social support and self-determination, *Journal of Leisure Research*, 25: 111-128.
- Corbin, H., (1970). *Recreation Leadership*. New York: Prentice-Hall Inc.
- Demiray, U., (1987). *Açıköğretim Fakültesi Öğrencilerinin Boş Zamanlarını Değerlendirme Eğilimleri*. Eskişehir: Anadolu Üniversitesi Yayınları.
- Dumazedier, J., (1999) “Leisure”, *International Encyclopedia of Social Science*, V:9, New York, 1968’den aktaran Suat Karaküçük, *Rekreasyon Boş Zamanları Değerlendirme*, Üçüncü Baskı, Ankara, Bağırhan Yayımevi.
- Edwards, E. (2003). Bodies in motion: Contemplating work, leisure, and late capitalism in Japanese fitness clubs, *Anthropological Quarterly*, 76(1): 165-176.
- Farrer, G.L. (2004). The Chinese social dance party in Tokyo: Identity and status in an immigrant leisure subculture, *Journal of Contemporary Ethnography*, 33(6): 651-674.
- Johnson, J. (2001). Taking it like a man: Re-examining the power structure in sport initiations, *Culture and Tradition*, 23: 10-31.
- Just, P. (1980). Time and leisure in the elaboration of culture, *Journal of Anthropological Research*, 36(1): 105-115.
- Karlı, Ü., Polat, E. vd. (2008). Serbest Zaman Tatmin Ölçeği’nin Geçerlilik ve Güvenilirlik Çalışması, *Spor Bilimleri Dergisi*, 19(2): 80-91.
- Kılbaş, Ş., (1994). *Rekreasyon, Boş Zamanı Değerlendirme*. Ankara: NOBEL Yayın Dağıtım.
- Koç, H. (1995). Herkes İçin Turizm. *Türkiye’de 19. Dünya Şehircilik Günü Kollokyumu*, Alanya.
- Kraus R. (2008). *Recreation and Leisure in Modern Society*, 8nd edt, Sudbury, MA., Jones ve Bartlett, 23.
- Mead, M. (1960). Work, leisure, and creativity, *Daedalus*, 89(1): 13-23.
- Mahoney, J.L. ve Stattin, H. (2000). Leisure activities and adolescent antisocial behaviour: The role of structure and social context, *Journal of Adolescence*, 23: 113-127.

- O'Sullivan, E. (1991). *Marketing For Parks, Recreation and Leisure*. Chelsea: Venture Publishing, State College.
- Potuoglu-Cook, O. (2006). Beyond the glitter: Belly dance and neoliberal gentrification in Istanbul, *Cultural Anthropology*, 21(4): 633-660.
- Ray, J., ve Ray, R.G. (1995). *Social relations and leisure activities in underground coal mines of northern Appalachia*, *Tennessee Anthropologist*, 20(1): 18-34.
- Ryan, C., ve Glendon, I. (1998). Application of Leisure Motivations Scale to Tourism, *Annals of Tourism Research*, 25(1): 169-184.
- Selberg, T. (1998). Use of television in everyday life: Ritualisation and everyday culture, *Lore and Language*, 16(1/2): 104-114.
- Sipahi, B., Yurtkoru, E.S., Çinko, M. (2010). *Sosyal Bilimlerde SPSS'le Veri Analizi*. İstanbul.
- Sorek, T. (2003). Arab football in Israel as an 'integrative enclave'. *Ethnic and Racial Studies*, 26(3): 422-450.
- Tezcan M. (1982). *Sosyolojik Açıdan Boş Zamanların Değerlendirilmesi*. Ankara: A.Ü Yayını.
- Tezcan, M., (1993). *Boş Zamanlar Sosyolojisi*. Ankara: A.Ü. Eğitim Bilimleri Yayınları.
- Tinsley, H.E.A. ve Eldredge, B.D. (1995). Psychological benefits of leisure participation: A taxonomy of leisure activities based on their need-gratifying properties, *Journal of Counselling Psychology*, 42(2): 123-132.
- Torkildsen, G. (2005). *Leisure and Recreation Management*. Londra: Routledge.
- Ying, J., Shui, L. Vd. (2007). The Relationship Between Extraversion and Leisure Motivation: Evidence from fitness Center Participation, *Social Behavior and Personality*, 35(10): 1317-1322.
- Yodanis, C. (2006). A place in town: Doing class in a coffee shop, *Journal of Contemporary Ethnography*, 35(3): 341-366.

Tıp Eđitiminin Son Dönemindeki Öğrencilerin Mesleki Beklentileri ve Kaygı Durumları

Gölnur SARUHAN

T.C. Adnan Menderes Üniversitesi,
Tıp Fakóltesi Halk Sađlığı Anabilim Dalı
E-posta: gultnurderin@yahoo.com

Pınar OKYAY

T.C. Adnan Menderes Üniversitesi,
Tıp Fakóltesi Halk Sađlığı Anabilim Dalı
E-posta: pinarokyay@adu.edu.tr

Çıđdem DEREBOY

T.C. Adnan Menderes Üniversitesi,
Tıp Fakóltesi Psikiyatri Anabilim Dalı
E-posta: gultnurderin@yahoo.com

Erdal BEŐER

T.C. Adnan Menderes Üniversitesi,
Tıp Fakóltesi Psikiyatri Anabilim Dalı
E-posta: gultnurderin@yahoo.com

ÖZ

Çok uzun ve zorlu bir yol olan tıp eđitimin son dönemlerinde, çalıřmaya hayatına atılmak üzere olan öğrenciler birçok sorun ve sıkıntıyla karşı karşıya kalmaktadırlar. Bu çalıřma tıp fakóltesi son sınıf öğrencilerinin mesleki beklentilerini, kaygı düzeylerini ve ilişkili etmenleri ortaya koymak amacıyla yapılmıřtır. 61 son sınıf öğrencisinden ulařılabilen 49 (%80,3) öğrenciyeye 10 soruluk mesleki yeterlilik ve beklenti anketi ile 20 soruluk Durumluk ve Sürekli Kaygı Ölçeđi 2 (State-Trait Anxiety Inventory – STAI TX-2) uygulanmıřtır. İstatistiki analizler SPSS 17.0 programında yapılmıřtır. Ölçeđin güvenilirlik analizi yapılıp, istatistik test olarak ort±ss, ki-kare testleri kullanılmıřtır. Öğrencilerin %75,5'inde orta düzeyde sürekli kaygı (anksiyete) saptanmıřtır. Öğrencilerin bu kaygıların altında başlıca sebep olarak uzmanlık sınavı ve mecburi hizmet gelmektedir. Öğrencilerin anksiyete skorları erkeklerde ve mecburi hizmet kaygısı olanlarda daha yüksek saptanmıřtır (sırasıyla $p=0.042$, $p=0.009$). Tıp fakóltesi son sınıf öğrencileri mezun olduktan sonraki dönemde yařanacak belirsizlikler nedeniyle kaygı taşımaktadırlar. Türkiye'de uzman olma gerekliliđinin düşünölmesi ve öğrencilerin mecburi hizmet korkusu nedeniyle uzmanlık sınavına daha fazla ađırlık vermesi mevcut anksiyetenin daha da artmasına neden olmaktadır.

Anahtar sözcükler: Kaygı, öğrenciler, tıp, üniversiteler.

GİRİŞ

Kaygı (anksiyete), bireyin kendisini güvensiz hissettiği durumlar karşısında hissettiği endişe, kararsızlık, karmaşa, korku, kötümserlik ve umutsuzluk olarak tanımlanırken, bireyi fiziksel, duygusal ve sosyal yönlerden olumsuz yönde etkilemektedir (Sarason, 1988).

Ülkemizde öğrencilerin kaygıları üniversiteye girmeden başlamakta, üniversite hayatı boyunca derslerin yoğunluğu, öğrenimin gördüğü şehir, sosyoekonomik düzey, üniversite ortamındaki ilişkiler, barınma sorunu gibi birçok faktör öğrencilerin kaygılarını arttırmaktadır. Okul hayatının son dönemlerinde ise üniversite öğrencilerinde, kaygı daha da artmakta ve gelecek kaygısı baş göstermeye başlamaktadır (Dursun ve Aytaç, 2009). Erdur-Baker ve Bıçak (2004) tarafından üniversite öğrencilerinde yapılan bir çalışmada üniversite öğrencilerinin en önemli problemlerinin “gelecek kaygısı” olduğu saptanmıştır.

Hafif/orta düzey kaygı öğrencilerin yaratıcılığını ve gelişmesini artırırken, yüksek düzey kaygı öğrencinin dikkat, yoğunlaşma ve öğrenmesini azaltmakta, hata yapma oranını artırıp, insan ilişkilerinde bozulma ve iş veriminde azalmaya yol açmaktadır (Lee ve Graham, 2001). Musch ve Broder'e (1999) göre ılımlı düzeydeki sınav kaygısı akademik başarıyı artırırken yüksek düzeydeki kaygı başarıyı olumsuz yönde etkilemektedir. İlköğretimden itibaren öğrencilerden sürekli yüksek akademik beklentilerin olması öğrenciler üzerinde ciddi bir baskı oluşturmaktadır. Yapılan bir çalışmada temel eğitim ve orta öğretimde bulunan öğrencilerin yaklaşık % 18'inin akademik başarılarının, bu yüksek kaygı düzeylerinden olumsuz yönde etkilendiği saptanmıştır (Baltaş, 2002).

Eğitim süresinin yoğunluğu, zorluğu ve öğrenciye yüklediği insan hayatı sorumluluğu nedeniyle tıp fakültesi öğrencilerinin kaygılarının yüksek olduğunu ve tıp fakültesi öğrencilerinin diğer fakültelerin öğrencilerine göre daha yüksek psikiyatrik hastalıklara sahip olduklarını tahmin etmek zor olmamaktadır (Kırkpınar vd., 1997). Kavakçı ve arkadaşlarının (2011) yaptığı çalışma da tıp fakültesi öğrencilerinde sınav kaygısının yüksek olduğunu destekler niteliktedir.

Bu çalışma Adnan Menderes Üniversitesi tıp fakültesi son sınıf öğrencilerinin mezuniyetlerine sadece birkaç ay kalmışken meslek hayatına yönelik beklentilerini saptamak, kaygı durumlarını ve bunlarla ilişkili etmenleri ortaya koymak için yapılmıştır.

YÖNTEM

Çalışma 2011 Haziran ayında Adnan Menderes Üniversitesi Tıp Fakültesi son sınıf öğrencilerinde gerçekleştirilen tanımlayıcı bir çalışmadır. Veri toplama aracı olarak öğrencilerin sosyodemografik özellikleri ile mesleki beklentileri, kaygı durumları ve kaygılarının nedenlerinin sorulduğu kapalı ve açık uçlu sorulardan oluşan 10 soruluk bir anket ile 20 soruluk Durumluk ve Sürekli Kaygı Ölçeği 2 (State-Trait Anxiety Inventory – STAI TX-2) uygulanmıştır. Çalışma gönüllük esasına dayalı olarak, sözlü onam verenlere uygulanmıştır. 61 kişilik sınıftan 49 kişi çalışmaya katılmayı kabul etmiştir, çalışmaya katılım oranı %80,3'dür. Anketler öğrencilere toplu halde uygulanmış üzerine isim yazmamaları istenmiştir.

STAI TX-2; Spielberger ve arkadaşları tarafından sürekli kaygı düzeyini ölçmek için geliştirilmiştir (Spielberger vd 1970). Bireyin içinde bulunduğu mevcut durumdan bağımsız olarak genelde kendini nasıl hissettiğini belirlemeyi hedeflemektedir. 1974-77 yıllarında Türkçeye uyarlanarak, geçerlilik ve güvenilirlik çalışması Öner ve Le Compte tarafından yapılmıştır. Yapılan çalışmalarda ölçeğin güvenilirlik katsayısı (Cronbach's Alpha) 0.83-0.87 arasında bulunmuştur. Bu çalışmada ise Cronbach's Alpha 0.87 olarak hesaplanmıştır. Ölçek Likert tipinde olup 1="hemen hiçbir zaman", 2="bazen", 3="çok zaman", 4="hemen her zaman" şeklinde tanımlanmıştır. Ölçekte doğrudan ifadeler olumsuz duyguları, tersine dönmüş ifadeler ise olumlu duyguları ifade etmektedir. 1, 6, 7, 10, 13, 16, 19. sorular tersine dönmüş ifadeler içermektedir. Kaygı puanı (anksiyete skoru) hesaplanırken doğrudan ve tersine dönmüş ifadelerin ayrı ayrı toplam ağırlıkları bulunduktan sonra doğrudan ifadeler için elde edilen toplam ağırlık puanından ters ifadelerin toplam ağırlık puanı çıkarılır ve bu sayıya önceden saptanmış ve değişmeyen bir değer olan "35" sayısı eklenir. En son elde edilen değer bireyin kaygı puanıdır (Öner, Le Compte 1983). Ölçekte hesaplanan puana göre 20-39 düşük, 40-59 orta, 60-80 yüksek anksiyete skoru olarak belirlenmiştir (Sesti 2000).

Sonuçlar, SPSS 17.0 programında değerlendirilmiş, çalışmanın istatistiksel analizlerinde; tanımlayıcı analizlerin sonuçları ortalama±standart sapma ve yüzde olarak belirtilmiş, analitik değerlendirmelerde ki-kare testi kullanılmıştır.

ANALİZ VE BULGULARIN YORUMLANMASI:

Çalışmaya katılanların %34,7'si kadın, %65,3'ü erkek olup, yaş ortalamaları 24,22±0,82 saptanmıştır. Öğrencilerin %77,6'sı TUS'ta (Tıpta Uzmanlık Sınavı)

başarılı olmayı hedeflerken bunların %42,1'i ilk TUS, %44,7'si ikinci TUS'ta başarılı olmayı planladıklarını belirtmişlerdir (tablo 1).

Öğrencilere mezun olduktan sonraki dönemde planları sorulduğunda %32,7'si pratisyenlik/aile hekimliği yapmayı düşündüklerini, %65,3'ü uzmanlık eğitimi yapmayı düşündüklerini belirtmişlerdir. Öğrencilerin %10,2'si okulda aldıkları eğitimin mesleki açıdan yetersiz olduğunu düşünmektedirler.

Öğrencilere mecburi hizmetle ilgili düşünceleri sorulduğunda %38,8'i doğru bir uygulama olmadığını, %53,1'i gerekli bazı düzenlemeler yapılarak uygulanmasının gerekli olduğunu belirtmişlerdir. Öğrencilerin %93,9'unun mecburi hizmetle ilgili kaygıları olduğu saptanmıştır. Bu kaygıların başında %86,9 işyeri şartlarının kötü olması, %32,6 kalacak yer sorunu, %30,4 kültür farklılıkları gelmektedir.

Öğrencilere uygulanan Durumluk ve Sürekli Kaygı Ölçeği STAI TX-2 skor ortalaması 51,22±9,14 saptanmıştır. Yine STAI TX-2'ye göre öğrencilerin %2,0'sinin kaygı düzeyi hafif, %75,5'inin orta, %22,4'ünün yüksek saptanmıştır.=

Tablo 1. Tıp fakültesi son sınıf öğrencilerin mesleki beklentileri ve düşünceleri

	Özellikler	Kadın		Erkek		Toplam	
		Sayı (n)	Yüzde (%)	Sayı (n)	Yüzde (%)	Sayı (n)	Yüzde (%)
TUS hedefiniz var mı?	Evet	15	88,2	23	71,9	38	77,6
	Hayır	2	11,8	9	28,1	11	22,4
Mezun olduktan sonraki dönemde planlarınız nelerdir?	Pratisyen/Aile Hekimi olarak çalışmak	5	29,4	11	34,4		
	Uzmanlık eğitimi yapmak	12	70,6	20			
	Diğer	-	-	1	3,1		
Çalışma hayatına başlarken mesleki yeterliliğinizi nasıl buluyorsunuz?	Yetersiz	1	5,9	4	12,5	5	10,2
	Yeterli	16	94,1	28	87,5	44	89,8
Mecburi hizmet hakkındaki düşüncelerinizin nelerdir?	Doğru buluyorum	-		4	12,5	4	8,1
	Düzenlemeler yapılarak uygulanmalı	8	47,1	18	56,3	26	53,1
	Doğru bulmuyorum	9	52,9	10	31,2	19	38,8
Mecburi hizmetle ilgili kaygılarınız var mı?	Evet	17	100	29	90,6	46	93,9
	Hayır	-	-	3	9,4	3	6,1

Öğrencilerin kaygı durumları cinsiyetlerine göre değerlendirildiğinde erkeklerin kaygı skorlarının daha yüksek olduğu ve istatistiksel olarak anlamlı olduğu

saptanmıřtır ($p=0,042$) (tablo 2). Öğrencilerin anksiyete skorları, mecburi hizmetle ilgili kaygı durumları ile karşılaştırıldığında aralarında anlamlı ilişki saptanmıřtır ($p=0,009$).

Tablo 2. Tıp fakültesi öğrencilerinin cinsiyete göre kaygı durumları

Öğrencilerin kaygı durumları	Kadın		Erkek		Toplam	
	Sayı (n)	Yüzde (%)	Sayı (n)	Yüzde (%)	Sayı (n)	Yüzde (%)
Düşük düzey kaygı	-	-	1	3,1	1	2,0
Orta düzey kaygı	16	94,1	21	65,6	37	75,5
Yüksek düzey kaygı	1	5,9	10	31,3	11	22,4

SONUÇ

Çalışmada STAI TX-2'ye göre elde edilen sonuçlar göstermiştir ki tıp fakültesi son sınıf öğrencilerinin %75,5'inde orta düzeyde, %22,4'ünde yüksek düzeyde sürekli anksiyete mevcuttur. STAI TX-2 kullanılarak yapılan diğer çalışmalarda da tıp fakültesi öğrencilerinde anksiyete skorları yüksek saptanmıştır (Aktekin vd 2001; Yeniçeri vd 2007). Ancak yapılan bazı çalışmalardan farklı olarak bu çalışmada anksiyete skoru erkeklerde daha yüksek saptanmış ve istatistiksel olarak bu fark anlamlı bulunmuştur. (Ocaktan vd 2002; Kaya ve Varol 2004; Yeniçeri vd 2007; Akmaz ve Ceyhan 2009; Kavakçı vd 2011)

Bu çalışma tıp fakültesi öğrencilerindeki yüksek kaygı skorlarının mecburi hizmetle ilgili boyutunu göstermek açısından değerlidir. Tıp fakültesinden pratisyen hekim olarak mezun olduktan sonra mecburi hizmet yükümlülüğünün olması ve genel olarak uzman olmak gerekliliğine inanılması öğrencileri TUS'u kazanmaya zorlamaktadır. Fakat bu durum oldukça yoğun ve zor bir eğitim olan tıp fakültesi eğitimini öğrencilerde kaygı düzeyini arttırarak daha da stresli bir hale getirmektedir. Öğrencilerin %93,9'unun mecburi hizmetle ilgili kaygılarının olması bu konunun değerlendirilmesi gerektiğini göstermektedir. Mecburi hizmetle ilgili kaygılara bakıldığında ise ilk sırada çalışma şartlarının kötü olması (%86,9) gelmektedir. Mesleki açıdan fakültede aldıkları eğitimi değerlendirmeleri istendiğinde ise sadece %10,2'si yetersiz bulduklarını belirtmiştir. Bu da kaygılarının mesleki yetersizlikle açıklanamayacağını göstermektedir.

DEĞERLENDİRME

Bu çalışmada tıp fakültesi öğrencilerinde aksiyete skorlarının yüksek çıkmasının mecburi hizmetle olan ilişkisi göz önüne alındığında, tıp fakültesi mezuniyetinden sonra uzmanlık ve yan dal uzmanlığından sonra da mecburi hizmet yükümlülüğü olduğu için kaygının ileri dönemlerde daha artacağı düşünülmekte, bu konular üzerinde çalışmalar yapmanın insan hayatının emanet edildiği doktorların kaygı durumlarını ve bunun performansları üzerine etkisini saptamak açısından faydalı olacağı düşünülmektedir.

KAYNAKÇA

- Aktekin M, Karaman T, Şenol YY, Erdem Ş, Erengin H, Akaydın M. (2001). Anxiety Depression And Stressful Life Events Among Medical Students; A Prospective Study İn Antalya, Turkey. *Medical Education*, 35: 12-17.
- Baltaş A. (2002). *Öğrenmede ve Snavlarda Üstün Başarı*. Remzi Kitabevi Yayınları, İstanbul.
- Dursun S, Aytaç S. (2009). Üniversite Öğrencileri Arasında İşsizlik Kaygısı, *U.Ü. İktisadi ve İdari Bilimler Fakültesi Dergisi*, 28(1): 71-84.
- Erdur-Baker Ö, Bıçak B. (2004). Üniversite öğrencilerinin psikolojik sorunları. XIII.Ulusal Eğitim Bilimleri Kurultayı, *İnönü Üniversitesi Eğitim Fakültesi*, Malatya.
- Gül Akmaz M, Ceyhan N.(2009). Fen Edebiyat Fakültesi Türk Dili ve Edebiyatı Bölümü Öğrencilerinin Durumluk-Sürekli Kaygı Düzeyleri ve Kaygı Nedenleri, Tokat Örneği, *Sosyal Bilimler Araştırmaları Dergisi*. 1: 131-147.
- Kavakçı Ö, Güler A, Çetinkaya S. (2011). Sınav Kaygısı ve İlişkili Psikiyatrik Belirtiler, *Klinik Psikiyatri*, 14:7-16.
- Kaya M, Varol K.(2004). İlahiyat Fakültesi Öğrencilerinin Durumluk Sürekli Kaygı Düzeyleri ve Kaygı Nedenleri, Samsun Örneği, *Ondokuz Mayıs İlahiyat Fakültesi Dergisi*, 17:31-63.
- Kırkpınar İ, Özer H, Coşkun İ ve ark.(1997). Erzurum'daki üniversite öğrencilerinde CIDI/DSM-III-R ruhsal bozukluklarının yaşam boyu ve 12 aylık yaygınlığı, *3P Dergisi*, 5:253-266.
- Lee J, Graham A. (2001). V Student's perception of medical school stress and their evaluation of a wellness elective, *Medical Education*, 35:652-659.
- Musch J, Broder A. (1999). Test Anxiety versus Academic Skills: A comparison of two alternative models for predicting performance in a statistics exam, *Br J Educ Psychol*, 69:105-116.
- Ocaktan ME, Keklik A, Çöl M.(2002). Abidinpaşa Sağlık Grup Başkanlığı'na Bağlı Sağlık Ocaklarında Çalışan Sağlık Personelinde Spielberger Durumluk ve Sürekli Kaygı Düzeyi, *Ankara Üniversitesi Tıp Fakültesi Mecmuası*, 55:21-28.
- Öner N, Le Compte A. (1983). *Sürekli Durumluk / Sürekli Kaygı Envanteri El Kitabı*. İstanbul: Boğaziçi Üniversitesi Yayınevi.
- Sarason, I.G. (1988). Anxiety, Self-Preoccupation And Attention, *Anxiety Research*, 1:3-7.
- Sesti AM (2000). State-Trait Anxiety Inventory in Medication, *Clinical Trials. QoL Newsletter*, 25:15-16.
- Spielberger C.D, Gorsuch R.L, Lushene R.E (1970). *Manual for State and Anxiety Inventory*. Palo Alto, California: Consulting Psychologist Pres.
- Yeniçeri N, Mevsim V, Özçakar N, Özcan S, Güldal D, Başak O.(2007). Tıp eğitimi son sınıf öğrencilerinin gelecek meslek yaşamları ile ilgili yaşadıkları anksiyete ile sürekli anksiyetenin karşılaştırılması, *DEU Tıp Fakültesi Dergisi* 21(1):19-24.

Rekreasyon Faaliyetleri Kapsamında Liderlik Davranıřları İle Rekreasyon Faaliyetlerine Katılım İliřkisi: İstanbul İlinde Bir Uygulama

Umut Davut BAŐOĐLU,
E-posta:umutbasoglu@gmail.com

Turgay BİŐER,
T. C. Marmara Üniversitesi,
BESYO Spor Yönetimi Bölümü
E-posta: turgay@turgaybicer.com

ÖZ

Bu alıřmada rekreasyon kavramı ve rekreasyon liderliđi kavramları üzerinde durularak antrenörlerin sergilemekte olduđu dönüşümsel rekreasyon liderliđi ile yönetsel rekreasyon liderliđinin davranıřlarının yerel halkın rekreasyon faaliyetlerine katılım düzeyleri üzerindeki etkileri incelenmektedir. Bu amaçla Bahelievler Belediyesine ait spor salonlarından istifade eden 237 adet katılımcıdan toplanan veriler deđerlendirmeye tabi tutulmaktadır. Sonular, antrenörlerin sergilemekte olduđu yönetsel liderlik davranıřının yerel halkın rekreasyon faaliyetlerine katılım seviyesi üzerindeki etkilerini ortaya koyarak ilgili literatüre önemli bir katkı sađlamaktadır.

Anahtar Kelimeler: Rekreasyon, Liderlik, Rekreasyon liderliđi.

GİRİŐ

Sanayi devriminden günümüze, insanođlunun yařam tarzı büyük bir deđiřim göstermektedir. Bu deđiřimin beraberinde getirdiđi yoğun alıřma yükü, rutin hayat tarzı ve çevresel etkilerden olumsuz etkilenen bireylerin, bedeni ve ruhi sađlıđını tekrar elde etmeleri veya devam ettirmeleri önemli bir ihtiya olarak karřımıza ık-makta; bu ihtiya da modern toplumlarda rekreasyon bařlıđı altındaki faaliyetler ile karřılanmaktadır. Rekreasyon; bireylerin sanayi toplumunun bu olumsuz etkilerini bertaraf ederek, zorunlu ihtiyalar için ayrılan zaman dıřında kalan –serbest– zaman içinde, isteđe bađlı ve gönüllü olarak, bireysel veya takım řeklinde yaptđı ve aynı zamanda bir tatminde sađladıđı etkinlikler olarak tanımlanmakta olup bu haliyle ađdař toplumların gittike yaygınlařan, etkin bir yařam biimi ve kültür öđesi durumuna gelmektedir (Erkan, 1975). Rekreasyon faaliyetlerinin toplum yařantısıyla bütünleřmesi, rekreasyon faaliyetlerine dahil olacak bireylerin serbest zamanlarını etkin bir řekilde deđerlendirebilmelerinde onlara yol gösterecek liderler řeklinde yeni bir ihtiyaın ortaya ıkmasıyla sonulanmaktadır. Bu ihtiyaa da rekreasyon liderleri olarak ko ve antrenörler rekreasyon liderleri olarak cevap vermektedir.

Mevcut yazın incelendiđinde rekreasyon liderliđinin nispeten yeni bir kavram olduđu görülmektedir. Rekreasyon liderliđi, rekreatif faaliyetler ile ilgili alanlardaki

liderlik faaliyetlerini içeren özgün bir liderlik yaklaşımını ifade etmektedir (Huang, 2004). Rekreasyon liderlerinin temel rolü, rekreasyon faaliyetlerine katılımı ve bu katılımın devamlılığını sağlamak ve katılımcıların günlük hayatın olumsuz etkilerinden kurtulmaları ve kendilerini geliştirmeleri yönünde kılavuzluk etmektir. dolayısıyla rekreasyon kavramı ve rekreasyon liderliğinin incelenmekte olduğu bu çalışmada; sanayi toplumunun değişen dinamikleri de dikkate alınarak rekreasyon liderliği ile rekreasyon faaliyetlerine katılım seviyeleri arasındaki ilişkinin ortaya konarak ilgili literatüre katkıda bulunulması hedeflenmektedir. Bu amaçla İstanbul İli Bahçelievler Belediyesi'ne bağlı spor komplekslerinde rekreasyon faaliyetine katılan bireyler üzerinde saha çalışması gerçekleştirilmiş, katılımcılardan sağlanan 237 anket istatistiksel değerlendirmeye tabi tutulmuştur.

KURAMSAL ALTYAPI

Rekreasyon Kavramı

Rekreasyon; yenilenme, yeniden yaratılma veya yeniden yapılanma anlamına gelen Latince "recreatio" kelimesinden gelmektedir. Türkçe karşılığı yaygın bir şekilde serbest zamanları değerlendirme olarak kullanılmaktadır. Bu ise, bireylerin ya da toplumsal kümelerin serbest zamanlarında gönüllü olarak yaptıkları dinlendirici ve eğlendirici etkinlikler anlamı taşımaktadır (Kılbaş, 2004).

Rekreasyon Türkçe karşılığı yaygın bir şekilde "serbest zamanı değerlendirmek" olarak kullanılmaktadır. Rekreasyonun, yeniden yaratma anlamındaki klâsik yaklaşımına göre; rekreasyon kişiyi zorunlu iş etkinliklerinden sonra yenileyen, dinlendiren ve gönüllü olarak yapılan faaliyetler olarak tanımlamaktadır. Serbest zamanı değerlendirme, insanın yaşam felsefesiyle yakından ilgilidir.

Beyer'e göre rekreasyon, kişiyi hayata bağlayan dinlendirici, eğlendirici, meşgul edici veya zevk verici olay ve eylemleri yapmak veya bu etkinliklere katılmak suretiyle ruhen ve bedenen bir canlılığı elde etmektir, Beyer (1987). Bir başka tanımlamada ise, rekreasyon, bireyin mesleki, ailevi, toplumsal ödevlerini yerine getirdikten sonra, bağımsız iradesiyle seçebileceği bir seri dinlenme, eğlenme, bilgi ve becerilerini artırma ve kendini yenileme uğraşlarına katılması olarak açıklanmaktadır (Gökmen, 1985).

Corbin (1970) rekreasyon'u; yeniden tazeleme, yeniden biçimlendirme, yeniden atma, yeniden güçlendirme, yeniden gençlik ve dinçlik kazandırma ile yeni bir ruh ve beden geliştirme, değerlendirme, eğitim alanında yeni görülmekle birlikte, kökleri insanın akıl, duygu ve toplumsal durumlarında daha derin olarak görülmektedir.

Çoğu modern rekreasyon tariflerinin ise şu üç kategoriden birisine uyduğunu görmekteyiz:

1. Rekreasyon, belirli şartlar altında veya belirli motivasyonlarla yapılan bir aktivite olarak görülmektedir.

2. Rekreasyon, verilen bir beklenti demetiyle belirli tip aktivitelere katılırken, kiřinin içinde olan řeylerin geliřimi veya ifadesi olarak gürülmektedir.
3. Rekreasyon, sosyal bir kurum, bir bilgi gürdesi veya profesyonel bir alan olarak anlařılmaktadır (Kraus, 1971).

Modern anlamda bir sosyal kurum, bilgiler topluluęu ve profesyonel bir çalıřma alanı olarak rekreasyon; iřten baęımsız, bireyin çeřitli sosyal ve kiřisel ihtiyaçlarını karřılayan önemli bir yařam aracıdır. Bu yaklařımla rekreasyon, en yaygın olarak, insanların gürüllü olarak serbest zamanlarında katıldıkları ve kiřisel olarak doyum saęladıkları aktiviteler olarak tanımlanabilir (Nahavandi, 1997).

Rekreasyona duyulan ihtiyaç, rekreasyon faaliyetlerin kiřisel ve toplumsal olarak saęladığı faydalardan ileri gelmektedir. Kiřisel yünden; fiziki saęlık geliřiminin yaratılması, ruh saęlığı kazandırılması, insanı sosyalleřtirmesi, yaratıcılık, kiřisel beceri ve yeteneğini geliřtirmesi, çalıřma başarısı ve iř verimine etkisi, ekonomik hareketlilik, insanı mutlu etmesi, toplumsal yünden ise; toplumsal dayanıřma ve bütünüleřmeyi saęlaması ve demokratik toplum yaratılması, rekreasyona duyulan ihtiyacın nedenlerinden bazılarını oluřturmaktadır (Erkan, 1975).

Rekreasyonun, yeniden yaratma anlamındaki klâsik yaklařımına göre; rekreasyon, kiřiyi zorunlu iř ve etkinliklerinden sonra yenileyen, dinlendiren ve gürüllü olarak yapılan faaliyetler olarak tanımlanmaktadır (Kraus, 1998; Mechikoff, 1998). Bu tanıma göre insan, normal iři dıřında ve farklı bir ortam içerisinde serbest zamanını isteyerek katıldığı etkinliklerle deęerlendirmek suretiyle, bu etkinliklerden kazandığı davranıřlarla yenilenmektedir. İnsan hayatında süregelen tek düzelik ve rutin bir çalıřma ortamının oluřturacağı sıkıntı, genellikle rekreatif faaliyetlerle bir deęiřim ve farklılık yaratılarak giderilebilmektedir.. İnsanların günümüzde giderek karmařıklařan hayatları için bu bir anlamda zorunluluk olarak gürülmektedir (Karaküçük, 2005).

Bireylerin, kendilerince özgür olarak kullanabilecekleri serbest zamanın önemli bir ihtiyaç olduęu gürüřünün yaygınlařması ve uygulamaya konulmuř olması, günümüz geliřmekte olan ve özellikle geliřmiř ülkelerde rekreasyon etkinlikleri olarak yeni yařam biçimleri yaratmaktadır. Bu yařam biçimlerini etkileyen rekreasyon uygulamaları, hem çeřit hem de katılan insanlar bakımından sürekli zenginleřmiřtir (Kando, 1980).

Bu noktada rekreasyon, insanların temel ve çağdař bir ihtiyaçları olarak nitelendirilirken, insanın serbest zamanı için deęerli olan faaliyetleri eęitimleri, imkânları ve danıřmanlık ve önderlik hizmetlerinin tamamını kapsamaktadır (John, 1956). Bu geliřmeler rekreasyon faaliyetlerine kılavuzluk edecek liderlere yönelik bir ihtiyacı ortaya çıkartmaktadır.

Rekreasyon Liderlięi

Rekreasyon kavramı üzerine olan popüleritenin artması ve rekreasyon faaliyetlerinin modern toplumlarda gitgide yaygınlařmasıyla birlikte karřımıza çıkan rekreasyon

yon liderliđi kavramı rekreasyon faaliyetleri ile ilgili liderlik yaklařımlarını içeren güncel bir kavramdır. Nitekim bireylerin serbest zamanlarını deđerlendirme ihtiyaçlarına cevap verecek, onları rekreatif faaliyetlere katılma yönünde motive edecek, bir rol modeli teşkil ederek kişisel gelişimlerine katkıda bulunacak ve günlük yaşamın olumsuz etkilerini geride bırakmalarına yardımcı olacak bu liderler, rekreasyon faaliyetleri açısından hayati bir önem taşımaktadır.

Yönetim literatüründeki **genel liderlik** ve serbest zamanları deđerlendirme açısından önem taşıyan **rekreasyon liderliđi**, liderlerden beklenen fonksiyonlar açısından fazla bir fark taşımamaktadır (Ergun, 1981). Liderlik “bulunduđu yerde koşullara rağmen fark yaratan insandır” (Ulusoy, 2001). Rekreasyon lideri, kendisini sürekli yenileyen ve gelişme için çaba gösteren kişidir. Katılımcılara ve topluma daha iyi hizmet edebilmek için, mevcut bütün imkânların kullanımı, imkânların artırımı, yeni fikirler, planlar ve organizasyonlar düşünüp devamlı geliştirme uğraşı verir.

Rekreasyon liderlerinin sorumluluklarını Akgün çeřitli kategorilere ayırarak ve geliştirerek řu řekilde açıklamıştır (Ulusoy 2001);

1. Rekreasyon liderinin nezaret ettiđi grup üyelerine karşı sorumlulukları:
 - İnsanlara saygı duyar ve tarafsızlıkla hizmet eder.
 - Güvenilir bir insandır ve sır saklamayı bilir.
 - Grubun üyelerine her konuda yardım eder. Bunu yaparken ayrıcalık gütmmez.
2. Rekreasyon liderinin topluma karşı sorumlulukları:
 - Görev aldıđı kuruma, topluma ve ülkesine bađlıdır.
 - Rekreatif etkinliklerin toplumsal fonksiyonlarının tam olarak gerçekleştirilmesi için çaba harcar.
 - Rekreatif etkinlikler aracılıđı ile toplumsal birlik bütünlüđün sağlanması, vatanadařlık ruhu ve aile mefhumuna saygılı davranılması gerekliliđi ve bu deđerlerin yařatılması, geliştirilmesi için bilinçli uğrař verir.
3. Rekreasyon liderinin mesleđine ve görevine karşı olan sorumlulukları:
 - Mesleđini yüceltmek, toplumda kabul ettirmek ve haysiyetini korumak için çaba harcar.
 - Yeni insanların, rekreasyon liderliđine yönelmelerini ve meslek olarak seçmelerini teşvik eder.
 - Rekreasyon liderinin kendisine karşı olan sorumlulukları:
 - Meslektařları ile müspet iliřkiler kurar.
 - Objektif olmaya çalıřır.
 - Rekreasyon lideri, sürekli bir yenilik ve deđişim içinde olur. Eskimemek için çaba harcar.
4. Rekreasyon liderinin, çalıřtıđı veya bađlı bulunduđu kuruma karşı sorumlulukları:
 - Etkinlikler için gerekiyorsa ilgili birimlerle temastan kaçınmaz.
 - Kuruma karşı güven duyar.
 - Görevden ayrılacađı zaman, bunu önceden bildirerek önlem alınmasını sađlar.

Rekreasyon Liderlięi Yaklařımları

Rekreasyon liderlięi mevcut yazın aısından yeni bir konu teřkil etmekte olduęundan henüz trleri ya da boyutları zerinde bir fikir birlięi saęlanabilmiř deęildir. Konu ile ilgili arařtırmalarımızda karřımıza ıkan kayda deęer alıřmalardan biri de Huang'a ait olan doktora tezidir. Huang (2004), Taiwan'daki spor kulpleri dhiline rekreasyonel liderlik tarzları zerine gerekleřtirdięi bu alıřmada rekreasyonel liderlięi ynetsel ve duyuřsal olmak zere iki kategoride ele almaktadır:

- Ynetsel Liderlik Boyutu: Rekreasyonel liderlik kapsamında ynetsel liderlik boyutu, sporcuların nasıl dller bekledięini saptayan ve bu doęrultuda dllere ulařmak iin istenen performans standartlarını belirleyen bylece onlara yol gsteren ko yada antrenr ile iliřkilidir. Burada bir deęiř tokuř sreci sz konusudur. Eęer sporcular, belirlenen standartlara ulařırlarsa dl kazanmaktadırlar. Bu noktada rekreasyonel faaliyetler amalara gre gerekleřmekte bylece ynetsel liderlik anlayıřı iřlemekte; rekreasyon faaliyeti katılımcıları olarak sporcuların rekreasyonel faaliyetlere katılım seviyeleri ve liderden duydukları memnuniyeti artmaktadır (Huang, 2004). Dolayısıyla;
- H1: Rekreasyon liderlięi kapsamında ynetsel liderlik boyutu rekreasyon faaliyetlerine olan katılım zerinde pozitif ve anlamlı bir etkiye sahiptir.
- Dnřmsel (Transformasyonel) Liderlik Boyutu: Rekreasyonel liderlik kapsamında dnřmsel liderlik boyutu; rekreasyon lideri olarak antrenr ve koların alıřtırdıkları kiřilere bir rol modeli, bir ilham kaynaęı olarak ncelikli olarak onların duygularına hitap etmeleri ile tanımlanmaktadır. Liderin birlikte alıřtırdıęı sporcularla kurduęu **duygusal baę**, bu sporcuların rekreasyonel faaliyetlere katılım seviyeleri ve liderden duydukları memnuniyeti arttırmaktadır (Huang 2004).

H2: Rekreasyon liderlięi kapsamında dnřmsel liderlik boyutu rekreasyon faaliyetlerine olan katılım zerinde pozitif ve anlamlı bir etkiye sahiptir.

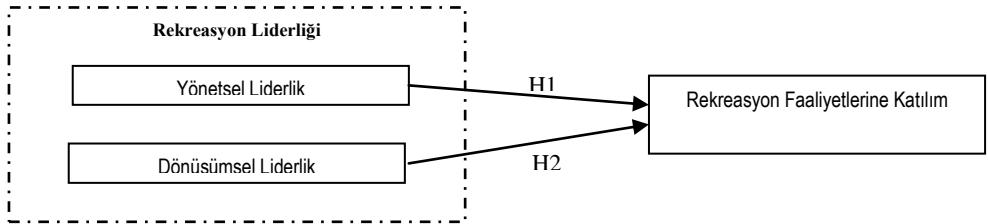

řekil 1. Arařtırma Modeli

YNTEM

rnekleme

Bu alıřmada, rekreasyon liderlięinin, rekreasyon faaliyetlerine katılım zerindeki etkilerinin ortaya konması hedeflenmektedir. İlgili hipotezlerin test edil-

mesi amacıyla İstanbul İli Bahçelievler Belediyesi Halka Açık Spor Merkezlerinde gelerek serbest zamanlarını değerlendirmek üzere spor faaliyetlerine katılan kayıtlı yerel halktan oluşan 450 kişilik bir kitle erişilebilirlikleri nedeniyle seçilmiştir; bunların 200'üne ulaşılmış, 237'si ise çalışmaya katılmayı kabul ederek anketimizi doldurmuştur. Veriler yüzyüze görüşerek toplanmıştır. Tablo 1, örneklemin karakteristiklerini vermektedir. Sonuç olarak elde edilen x adet veri SPSS 13.0 programından yararlanılarak regresyon, güvenilirlik ve geçerlik analizlerine tabi tutulmuştur.

Tablo 1. Örneklem karakteristikleri

Özellikler	Frekans	%
<i>Cinsiyet</i>		
Kadın	140	59.1
Erkek	97	40.9
	237	100.0
<i>Yaş</i>		
15-20	76	32.1
21-30	83	35.0
31-40	53	22.4
>41	16	6.8
Toplam	228	96.2
<i>Medeni Durum</i>		
Bekâr	133	56.1
Evli	91	38.4
Dul	8	3.3
Toplam	232	97.9
<i>Öğrenim</i>		
İlk	57	24.1
Lise	86	36.3
Lisans	70	29.5
Lisansüstü	10	4.2
Toplam	223	94.1
<i>Gelir Seviyesi (TL)</i>		
<750	34	14.3
751-1000	49	20.7
1001-1500	60	25.3
1501-2500	35	14.8
>2500	11	4.6
Toplam	189	79.7

Ölçekler

Rekreasyon liderliğinin rekreasyon faaliyetlerine katılımı üzerindeki etkilerinin ölçülmesi amacı ile bu çalışmada literatürde geçmiş çalışmalarda kullanılarak geçerlik ve güvenilirlikleri ispatlanmış Likert tipi (1:kesinlikle katılmıyorum`dan 5: kesinlikle katılıyorum`a) ölçekler kullanılmaktadır.

Rekreasyon Liderliđi: Bu alıřmada rekreasyon liderliđi iki kategoriden oluřan bir deđiřken olarak llmektedir. Rekreasyon liderliđinin bu iki trn lmek zere Huang'ın (2004) geliřtirdiđi rekreasyon liderliđi lđi kullanılmaktadır. Rekreasyon liderliđi kapsamında ynetsel liderliđi lmek iin on soru, dnřmsel liderliđi lmek zere ise sekiz soru; toplamda onsekiz soru mevcuttur.

Rekreasyon faaliyetlerine katılım: Rekreasyon faaliyetlerine katılım'ı lek amacı ile "Dzenli olarak serbest zamanımı deđerlendirmek zere antrenr nderliđinde spor faaliyetlerine katılıyorum" sorusu sorularak katılımcılardan 1:kesinlikle katılmıyorum'dan 5: kesinlikle katılıyorum'a řeklinde cevaplandırılmaları talep edilmiřtir.

ANALİZ VE BULGULAR

Geerlik ve Gvenilirlik

Tablo 2'de rekreasyon liderliđine ait faktr dađılımları verilmektedir. Bađımsız deđerren rekreasyonel liderliđe ait lmler SPSS 13.0 kullanılarak keřifsel faktr analizine (EFA) tabi tutulmuřtur. Bađımlı deđerren rekreasyon faaliyetlerine katılım ise tek bir soru ile lldđnden bu deđerřkene ait geerlik ve gvenilirlik hesaplaması yapılmamaktadır. Faktr analizi sonuları, rekreasyonel liderliđin beklendiđi zere dnřmsel liderlik ve ynetsel liderlik olmak zere iki faktr altında toplandıđını gstermektedir. Bu nedenle bu sorular, arařtırma modelinde belirtilen bađımsız deđerřkenleri lmek iin uygundur.

Tablo 2. Rekreasyon liderliđi boyutlarına ait faktr analizi

	Faktr 1	Faktr 2
Ynetsel liderlik		
Ne yapmamız gerektiđini syler	.823	
Arkadařça davranır	.776	
Bizim iin performans standartlarını ortaya koyar	.740	
alıřma esnasında bizlerin kendimizi rahat hissetmemizi sađlar	.567	
Sorunları zmemize ynelik nerilerde bulunur	.566	
Kendi bakıř aısını bize net bir řekilde anlatır	.576	
Bizlere adil davranır	.574	
Rekreasyon alıřmalarının nasıl yapılacađına dair plan sađlar	.605	
Dnřmsel liderlik		
Bizlerin yaptıđı nerilere olumlu bakar		.685
Bizlere ngrebileceđimiz řekilde davranır		.721
Bizlere rekreasyon faaliyetlerinde aldıđımız rollere dair sorumluluklar verir		.778
Bizlerle etkin bir iletiřim halindedir		.747
Rekreasyon alıřmalarında kendi roln net bir řekilde ortaya koyar		.707
Rekreasyon faaliyetleri ile ilgili kararlarda esneklik gsterir		.644
Bizlerin beklentilerine ynelik memnuniyet kriterleri sunar		.659

Tablo 3'de arařtırma modelimizdeki deđerřkenlere ait Alfa, Pearson korelasyon katsayıları, ortalama, standart sapma ve korelasyon analizi sonuları verilmiřtir. Deđerřkenlere ait standart sapma deđerleri, 0,68755 ile 0,79854 arasında hesaplanmıř olup, bu deđerler arasındaki varyans (deđerřkenlik) miktarının,

geçerli analiz yapılması için yeterli seviyede olduğunu göstermektedir. Modeldeki değişkenler arası ortalamalara baktığımızda ise ortalamaların 3,1733 ile 4,2361 arasında bir değişim sergilemekte olduğu; en yüksek ortalamaya sahip değişkenin 4,2361 ile Yönetmel liderlik bulunmakta, en düşük ortalamaya sahip değişkenin de en düşük ortalamaya sahip değişkenin ise 3,1733 ile rekreasyon faaliyetlerine katılım olduğu görülmektedir. Rekreasyonel liderlik boyutlarına ait ortalamaların oldukça yüksek olması, rekreasyon liderleri olarak antrenörlerin bu liderlik özelliklerinin baskın olduğunu göstermektedir. Değişkenler arası birebir korelasyon katsayılarına bakıldığında rekreasyon liderliği boyutlarının kendi aralarında ve dönüşümsel liderlik boyutunun da rekreasyon faaliyetlerine katılım arasında birebir ve anlamlı bir ilişkinin olduğu görülmektedir. Bununla birlikte değişkenlerin güvenilirliklerini ölçmek amacıyla Cronbach alfası katsayısı hesaplanmıştır. Alfa değerleri tabloda çaprazlama parantez içinde verilmektedir. Değişkenler için hesaplanan alfa değerlerinin 0,88 ile 0,90 arasında değiştiği görülmektedir. Dolayısıyla tüm değerler Nunally'nin 0,70 olarak verdiği eşik değerinin üstündedir. Bu sonuçlar anketlerin geçerlik ve güvenilirlik koşullarını sağladığını göstermektedir.

Tablo 3. Ortalama, standart sapma, korelasyon ve güvenilirlik değerleri

Faktör	Ort.	Std sapma	1	2	3
1. Dönüşümsel liderlik	4,2361	,68755	(0,88)		
2. Yönetmel liderlik	4,2000	,73337	,815**	(0, 90)	
3.Rekreasyon faaliyetlerine katılım	3,1733	,79854	,123	,175*	(--)

Hipotez Testleri

Tablo 4'de gösterildiği üzere araştırma hipotezlerini test etmek amacıyla regresyon analizinden faydalanılmaktadır. Regreasyon analizi kapsamında rekreasyon liderliğinin Yönetmel ve dönüşümsel boyutları, bağımsız değişkenler; rekreasyon faaliyetlerine katılım ise bağımlı değişken olarak yer almaktadır. Regresyon analizi sonuçlarına bakıldığında regresyon modelinin de bir bütün olarak anlamlı olduğu ($F=198,167$, sig < 0,01); rekreasyon faaliyetlerine katılım üzerindeki değişimin %35'ini açıkladığı görülmektedir. Bulgular, bağımsız değişkenler açısından teker teker incelendiğinde H1'de belirtildiği üzere yönetmel liderlik ile rekreasyon faaliyetlerine katılım arasında ($\beta=0,272$; $p<0,05$) istatistiksel olarak anlamlı ve pozitif bir ilişkinin varlığını göstermektedir. Ancak bulgular beklenenin aksine dönüşümsel liderlik ile rekreasyon faaliyetlerine katılım arasında istatistiksel olarak anlamlı herhangi bir ilişkinin varlığına delil sağlayamamaktadır. Dolayısıyla sonuçlar, H1'i desteklemekte iken H2 reddedilmektedir

Tablo 4. Rekreasyon liderliği boyutlarının rekreasyon faaliyetlerine katılım üzerindeki etkilerini gösteren regresyon analizi

Bağımsız Değişkenler	β	Sig (Anlamlılık)
Dönüşümsel liderlik	-,096	,375
Yönetmel liderlik	,272*	,013

Bağımlı Değişken: Rekrasyon faaliyetlerine katılım, $R^2=0.351$, $F=198,167$

SONUÇ

Bu çalıřma, modern yařamın beraberinde getirdiđi yođun çalıřma yk, rutin hayat tarzı ve çevresel etkilerden olumsuz etkilenen bireylerin bedeni ve ruhi sađlıđını tekrar elde etmeleri veya devam ettirmeleri ihtiyaına karřılık gelen bir kavram olarak rekreasyon ve rekreasyon liderliđi zerine odaklanmaktadır. Hem spor ynetimi hem de rgtsel davranıř yazını aısından yeni ve gncel bir kavram olarak rekreasyon liderliđi, rekreatif faaliyetler ile ilgili alanlardaki liderlik faaliyetlerini altında toplayan zgn bir liderlik yaklařımıdır. Hitap ettiđi alan bakımından spesifik bir nitelik tařımakta olsa da; rekreasyon liderliđi, liderlerden beklenen fonksiyonlar aısından fazla bir fark ifade etmemektedir (Corbin, 1970). Bu aıdan mevcut çalıřmada rekreasyon liderliđi; ynetsel rekreasyon liderliđi ve dnřmsel rekreasyon liderliđi olmak zere iki boyutta incelenmektedir. Ynetsel rekreasyon liderliđi, sporcuların nasıl dller beklediđini saptayan ve bu dođrultuda dllere ulařmak iin istenen performans standartlarını belirleyen bylece onlara yol gsteren ko yada antrenr ile iliřkili olup; burada bir deđiř tokuř sreci sz konusudur. Dnřmsel rekreasyon liderliđi ise; bir lider olarak antrenr ve koların çalıřtırdıkları kiřilere bir rol modeli, bir ilham kaynađı olarak ncelikli olarak onların duygularına hitap etmeleri ile tanımlanmaktadır. Bu rekreasyon liderliđi tipinde liderin birlikte çalıřtırdıđı sporcularla arasında kurulan duygusal bađ ne çıkmaktadır. Bu rekreasyon liderliđi tanımlamalarını temel alınarak bu çalıřma kapsamında rekreasyon liderliđi ile rekreasyon faaliyetlerine katılım arasındaki iliřkiler Trkiye'nin nfus poplasyonu olarak en kalabalık ve kozmopolit Őehri İstanbul ili kapsamında ampirik olarak arařtırmaktadır.

Analiz bulguları, ncelikle geliřmiř batı lkelerinde geliřtirilmiř olan liderlik boyutları ve rgtsel bađlılık leklerinin Trkiye gibi geliřmekte olan bir lke iin de uygulanabilir olduđunu gstermektedir.

Bununla birlikte bulgular, ynetsel liderlik boyutu ile katılım seviyesi arasında gçl bir iliřkinin varlıđını ortaya koymaktadır. Bu sonu, aynen ngrldđ zere rekreasyon liderinin katılımcılara ynelik standartlar sađlayıp, onlara hedefler koyarak bir ynetici tavrı sergilemelerinin, katılım seviyesini ykselttiđi geređini vurgulamaktadır. Ancak beklenenin aksine bulgular, rekreasyon lideri olarak antrenrlerin katılımcılara bir rol modeli oluřturup, onların duygularına hitap etmelerinin bylece de bir nevi ilham kaynađı oluřturmalarının rekreasyon faaliyetlerine katılım seviyesi zerinde herhangi bir etkisi olduđu ynnde kanıt sađlamaktadır. Bu sonu, rneklemimizin karakteristiklerinden kaynaklanıyor olabilmektedir. Nitelik buradaki katılımcılar, profesyonel sporcular deđil, sporu kendilerini rahatlatmak, stresten kurtulmak ve gzel zaman geirmek amacıyla gerekleřtiren yerel halktır. Bylesi bir halkın antrenrlerinden beklediđi ise antrenrlerin onlara bir rol modeli oluřturup, onların duygularına hitap ederek bir nevi ilham kaynađı olmalarından te, onların kafasını meřgul etmeden belirli standartlarla ynetmeleri olacaktır.

DEĞERLENDİRME

Özetlemek gerekirse bu çalışmada bir rekreasyon liderli olarak antrenörlerin liderlik davranışları ile yerel halkın rekreatif faaliyetlere katılımı üzerindeki etkileri incelenmektedir. Sonuçlar rekreasyon liderliğinin yönetsel boyutunun, yerel halkın rekreatif faaliyetlere katılımını belirleyen hayati bir unsur olduğu gerçeğini gözler önüne sermektedir. Ancak bu çalışmanın sonuçlarının genellenebilirliğini engellemekte olan bir takım metodolojik sınırlandırmalar mevcuttur: Öncelikle veri toplama süreci, sadece İstanbul İli Bahçelievler Belediyesi Halka Açık Spor Merkezlerinde gerçekleştirilmiştir; daha homojen bir örneklem kitlesinin daha genellenebilir sonuçlara götürebilmesi muhtemeldir. İkinci olarak analiz süresince spor faaliyetlerine yönelik bir ayrıma gidilmemiştir; oysa sonuçlar farklı spor dalları katılımcıları için farklılık gösterebilir. Son olarak da burada gerçekleştirilen analizler 237 adet katılımcıdan alınan verilere dayanmaktadır; daha geniş bir örneklem kitlesinin daha doğru sonuçlar verebileceği de göz önüne alınması gereken bir husustur. Rekreasyon kavramı ve rekreasyon liderliği üzerine gelecekte çalışmalarda bulunacak olan araştırmacılara:

- i. Öncelikle örneklem kitlesini İstanbul İli Bahçelievler Belediyesi ile sınırlı kalmayıp daha geniş ve daha homojen bir örneklem kitlesi kullanmaları
- ii. Rekreasyon faaliyetleri kapsamında halka sunulan spor dallarına dair bir ayrıma gitmeleri
- iii. Rekreasyon faaliyetlerine katılım, kültür ve ekonomik koşullar gibi pek çok unsurdan etkilendiğinden kültür ve sosyal yapı gibi yeni değişkenler de katarak teoriyi genişletmeleri
- iv. Rekreasyon faaliyetlerine katılım ile toplumsal huzur veya madde bağımlılığı arasındaki ilişkileri de inceleyerek olayı daha geniş perspektiften ele almaları önerilmektedir.

KAYNAKÇA

- Bateman Thomas S. ve Cari P. Zeithalm; Management, Second Edition, Invin Publishing, Boston, s.429, 1993.
- Beyer, E. (1987). Dictionary of Sport Science, Hoffman, Schorndorf.
- Can Halil, Organizasyon ve Yönetim, 5. Baskı, Siyasal Kitabevi, s.195, 1999.
- Corbin, D. H. (1970). Recreation Leadership, Third Edition, Virginia USA. Erkal, M. (1981). Sosyolojik Açıdan Spor, Filiz Kitabevi, İstanbul.
- Ensari, H. 21. Yüzyıl İçin Toplam Kalite Yönetimi. Sistem Yayıncılık, İstanbul, 1999.
- Ergun, T. (1981). Türk Kamu Yönetiminde Önderlik Davranışı, TODAİE Yayını, Ankara, s 1.
- Erkan, N. (1975). Boş Zamanları Değerlendirme, Ders Notları, Ankara.
- Gökdeniz, A. (1994). Turistik Ürün Geliştirme Stratejisi ve Türkiye'de Üçüncü Yaş Turizminin Yapısal Analizi ve Geliştirilmesi, Balıkesir Üniversitesi Sosyal Bilimler Enstitüsü, Doktora Tezi, Balıkesir.
- Gökmen, H. (1985). Yüksek Öğrenim Öğrencilerinin Serbest Zaman Etkinlikleri Kendilerini Gerçekleştirme Düzeyleri, MEGSB Yayını, Ankara.

- Güler, Ő.; Turizm Sosyolojisi, Turizm ve Tanıtma Bakanlıđı Yayını, Ankara, s 82, 1978.
- Huang M.J.(2004). A Study of the Leadership Style of Recreational Sports Club Leaders in Kaohsiung, Taiwan, A dissertation submitted to the Division of Administrative Studies, The University of West Florida
- John, H. J. (1956). Introduction to Recreation Education, W. B. Saunders Company Philadelphia and Londer, Virginia, USA.
- Kando, T. M. (1980). Leisure and Popular Culture İn Transition, The C.V. Mostby Company, USA.
- Karaküçük, S. (2003). Rekreasyon, Bađırgan Yayınevi, Ankara.
- Karaküçük, S. (2005). Rekreasyon, Gazi Kitabevi, Ankara.
- Katırcıođlu, A. (1999). Yerel Yönetimlerin Rekreaktif Faaliyetlere Yaklaşım ve Uygulamaları Bakımından Deđerlendirilmesi, On Dokuz Mayıs Üniversitesi Sađlık Bilimleri Enstitüsü Beden Eđitimi ve Spor Ana Bilim Dalı, Yüksek Lisans Tezi, Samsun.
- Kılbař, Ő. (2004). Rekreasyon, Boř Zamanı Deđerlendirme, Nobel Yayın Dađıtım, Ankara.
- Koçel, T.: İřletme Yöneticiliđi, Yönetici Geliřtirme, Organizasyon ve Davranıř, Beta Basım, Yayım, Dađıtım, İstanbul, s.128,1995.
- Koray, M.,Liderlerin21. Yüzyıl: Yeni Beklentiler, Yeni Liderlik Alanları ve Kadınlar. Deniz Harp Okulu 21. Yüzyılda Liderlik Sempozyumu'nda sunuldu, İstanbul,5-6 Haziran 1997.
- Kraus, R. (1971). Recreation and Leisure in Modern Society, USA.
- Kraus, R. (1998). Recreation and Leisure In Modern Society, Jones and Barlett Publishers, Sudbury, Mass, Boston.
- Lumpkin, A. (1998). Physical Education and Sport: A Contemporary İntroduction, Mc Graw Hill, Boston.
- McDonald, T.F. "Technostress Lurks inside Every Manager", Data Management, Vol:21, 1983.
- Mechikoff, RA. (1998). A History and Philosophy of Sport and Physical Education, Mc Graw Hill, Boston.
- Nadarođlu, H.(1986). Mahalli İdareler, İstanbul.
- Nahavandi, Afsaneh. The Art & Science Of Lcadcrsiip. Arizona State University -\Ycst, Prenticc Hail, Uppcr Saddle River,1997.
- Okuyucu, C., Ramazanođlu, F. (2004). Dünyadaki Deđiřimin Boř Zaman Faaliyetlerine Etkileri, 7. Uluslar arası Akdeniz Spor Bilimleri Kongresi, Antalya.
- Sezgin, S. (1987). Türk Toplumunun Rekreasyon Alıřkanlıkları : İřta nbul Örneđi, Mimar Sinan Üniversitesi, Doktora Tezi, İstanbul.
- Sivrikaya, Ö. (2000). Belediyelerin Sporla İlgili İřlevleri, Yayınlanmamıř Doktora Tezi, Abant İzzet Baysal Üniversitesi, Bolu.
- Sorge Amd, Malcolm WAKNER; Organizational Bahavknr, International Thompsom Press,s.322. , London, 1997.
- Őentürk, H. (2006). Yerel Yönetimler Reformu ve Belediyelerde Yeniden Yapılandırma, İstanbul.
- T.D.K. Sözlüğü, (1984).
- Ulusoy, A. (2001). Mahalli İdareler, Seçkin Yayıncılık, Ankara.
- Yiđit, A. (2004). Gürbüz ve Yavuz Evlatlar Erken Cumhuriyette Beden Terbiyesi ve Spor, İletişim Yayınları, İstanbul.

İNTERNET KAYNAKÇASI

Ankara.<http://wvwww.city.osaka.jp/yutoritomidori/english/index.html>.

İzmir'in Sürdürülebilir Turizmine Destekleyici Turistik Ürün Olarak Hız Treni "Roller Coaster"

Nil SONUÇ

T. C. Dokuz Eylül Üniversitesi,
Reha Midilli Foça Turizm İşletmeciliği ve Otelcilik Yüksekokulu
E-posta: nilsonuc@yahoo.com

Öz

Sürdürülebilir turizm için yaratılan destekleyici turistik ürün, yüksek sezon haricinde de müşterisinin taleplerini karşılayabilmelidir. Bu çalışmada, İzmir'in sürdürülebilir turizmine katkıda bulunacak destekleyici bir turistik ürün olarak hız treni ele alınmıştır. Hafta sonu sinema salonlarına gidildiğinde üç, dört, beş hatta yedi boyutlu canlandırma veya animasyon şeklindeki filmlere olan büyük talep, insanların gerilim ve macera meraklarının varlığını ortaya koymaktadır. Aslında bu deneyim, bir nevi roller coasterın sanal bir animasyonu gibidir. Yatırım maliyetleri yüksek olsa da böyle bir turistik ürünün 21. Yüzyılda Türkiye'de bulunmayışı turizmde rekreasyon ve animasyonun kullanımı açısından bir eksiklikdir. Bu çalışmanın amaçları, roller coaster diye adlandırılan bu hız treninin hangi turizm türleri arasında yer aldığını dünyadaki örneklerini analiz ederek tanımlamak, böylelikle bir rekabet analizini ortaya koymak; talep yönünde, İzmir'in "roller coaster"a ilgi gösterebilecek potansiyel turist profilini de dünyadaki örneklerine yönelik yapılmış arařtırmalardan literatür taramasından yola çıkarak belirlemek; arz ve konu ile ilgili yatırım olanakları için birden fazla yer önerisini yatırımcılara avantaj ve dezavantajları ile sunmak ve bu konuda bir beyin fırtınasına ortam yaratmak; gelecekte İzmir'de en uygun roller coaster çeşitlerinden altyapının ve çevresel koşulların bulunduğu en yeterli yere inşa edilerek turizme kazandırılmasını sağlamak için öneride bulunmaktadır.

Anahtar sözcükler: Sürdürülebilir turizm, destekleyici turistik ürün, roller coaster (hız treni), rekreasyon, animasyon.

GİRİŞ

Bu çalışmada, İzmir'in sürdürülebilir turizmine katkıda bulunacak destekleyici bir turistik ürün olarak hız treni ele alınmıştır. Çalışmanın amaçları arasında roller coaster diye adlandırılan bu hız treninin hangi turizm türleri arasında yer aldığını dünyadaki örneklerini de göstererek tanımlamak, böylelikle bir rekabet analizini ortaya koymak; İzmir'in roller coastera ilgi gösterebilecek potansiyel turist profilini de dünyadaki örneklerine yönelik yapılmış arařtırmalardan lite-

ratür taramasından yola ıkararak talebi belirlemek; İzmir’de en uygun roller coaster eřitlerinden altyapının ve evresel kořulların bulunduęu en yeterli ve uygun yere inřa edilerek turizme kazandırılmasını saęlamak için öneri getirmek bulunmaktadır. Arz için de birden fazla yer yatırımcılara avantaj ve dezavantajları ile sunulacaktır. Roller coaster gibi aęır maliyetli yatırımlar gerektiren bir proje, ok dikkatli dūřunulup planlanmalıdır. Yanlıř yapılan bir yatırım gelecekte maddi olarak kayıp olacaktır. Bu nedenle roller coasterın inřa edileceęi yer her yonūyle incelenmeli, geliřime en elverişli olan, ulařım ve alt yapı sıkıntısı olmayan, en uygun yer seilmelidir. Ayrıca yatırımcı ve iřletmeci firmaların seimi de ok önemlidir.

Roller Coaster Tanımı

Roller coaster, eęlence parkları ve modern temalı parklar için geliřtirilmiř popūler bir eęlence biniřidir. Tūrke’ye ‐hız treni” veya ‐radar” olarak tercūme edilmiř olsa da orijinal İngilizce adı da doęrudan doęruya kullanılmaktadır.

20 Ocak 1985’te La Marcus Adna Thompson tarafından ilk coasterlar patent almıřtır. Coasterlar özel bir raylı sistemden oluřmaktadır. Bu raylar eřitli aılarda iniřli ve ıkıřlı, bir veya daha fazla dairesel bař ařaęı dōnūřu olan vb. gibi eřitli dizaynlarda olabilmektedir. Raylar bütūn bir tam tur tamamlamak zorunda deęildir. oęu roller coasterın birden fazla arabası veya vagonu bulunmaktadır. Bunların bazılarında taban ya da zemin yoktur, ayakta durarak veya havada bař ařaęı asılı olarak binilene de vardır.

Roller coaster kelimesinin etimolojik anlamına bakılacak olursa; kaydırakların veya rampaların birleřerek üzerinden bir kızıkla kayılan bir eski Amerikan tasarımıından ortaya ıktıęı söylenmektedir (Urbanowicz 2002). Bařka bir tanıda ise Havernhill Massachusetts’te 1887’de bir tekerlekli paten kayma alanında yer alan bir biniř turundan kaynaklandıęı belirtilmektedir. *Toboggana* benzer, yüzlerce tekerleęi olan bir kızıkla, bir demiryolu hattının tepesine ıkan bu *roller toboggan*, daha sonra yavařça tepelerden düzyola inmektedir. Bu biniři icat eden Stephen E. Jackman ve Byron B. Floyd ‐roller coaster” terimini ilk defa kullandıklarını iddia etmektedirler (Rutherford 2000).

Jet coaster terimi ise bu tarz eęlence parkları biniřlerinin ok popūler olduęu Japonya’daki roller coasterlar için kullanılmaktadır (Alvey 2004).

Roller Coaster Tarihesi

En eski roller coasterlar Saint Petersburg evresinde özel olarak inřa edilmiř olan buz daęları olan ‐Rus Daęları”ndan(Russian Mountains) inmiřtir. 17. yüz-

yılda inşa edilmiş olan ve 24m (70-80 feet) yükseklikte ve 50 derece eğimli inişe sahip olan “Russian Mountains” birçok dilde roller coaster terimi olarak kalmıştır (Harris, 2007).

Bazı tarihçiler ilk roller coasterın Ruslar tarafından Rusya'nın Büyük Catherine'inin emirleriyle 1784'te Saint Petersburg'da Gardens of Oreinbaum'da inşa edildiğini belirtmektedir. Başka tarihçilere göre ise ilk roller coasterı Fransızlar inşa ettirmiştir. Paris'te 1812'de inşa edilen *Les Montagnes Russes à Belleville* (*The Russian Mountains of Belleville*) ve “*Promenades Aeriennes*” (Hava Gezintileri); her ikisi de daha hızlı bir şekilde devamlı gitmesini sağlayacak şekilde raya güvenli bir şekilde kilitlenmiştir (Urbanowicz 2002).

Yeni ve farklı buluşlarla farklı şekillerde tasarlanan roller coaster çeşitleri dünya büyük ekonomik krize girene kadar dünyada gelişim göstermeye devam etmiştir. Dünya Ekonomik Bunalımı ile roller coasterların gelişimi sekteye uğramış, sektörde bir gerileme dönemi başlamıştır.

1959'da Disneyland temalı parkı Matterhorn Bobsleds ile yeni bir tasarımı piyasaya sokmuştur. Bu, boru şeklinde çelik ray hattı olan ilk roller coaster dizaynıdır. Ahşap raylı bağlantı sistemleri yerine çelik çok daha kullanışlıdır, çünkü istenilen yöne doğru eğilip bükülmendrilerek değişik manevralarla şekil verilmesi çok daha rahat hale gelmiştir. Halen ahşap roller coasterlar da mevcuttur ama modern roller coasterların birçoğunda çelik daha fazla kullanılmaktadır.

Yeni tasarımlar ve teknolojiler sayesinde en yeni coasterlarla tecrübe edilebilecek limitler zorlanmaktadır. Elektromanyetik güçle fırlatılan coasterlar buna bir örnektir.

Roller Coaster Çeşitleri

Halen çalışmakta olan en eski roller coaster; “Leap-The-Dips”tir. Yanal sürtünmeli bir ahşap coasterdır, 1902'de inşa edilmiştir. Lakemont Park'ta Altoona, Pennsylvania'da çalışmaya devam etmektedir.

Günümüzde çelik ve ahşap olmak üzere iki çeşit roller coaster bulunmaktadır. Bir de ikisinin kombinasyonu olan materyalle yapılmış hibrid olanlar mevcuttur. Birçok farklı dizayn ve şekilleri olan roller coasterlar, oturuş pozisyonları, rayların şekilleri ve fırlatmada kullanılan metodlarına göre farklılaşmaktadır. Misafirlerin ayakta durduğu, asılı uçuş pozisyonunda durduğu değişik roller coasterlar, farklı deneyimler yaratmak için adeta yarış halindedirler. Dragster, stratacoaster, megacoaster, gigacoaster, diving coaster, flying coaster, ... gibi birçok farklı adlarla anılan roller coasterların temelde amacı, insanların heyecan

ve korkuları ile yüzleřmelerini saęlamak adrenalin ve macera tutkularını tatmin etmek ve böylece farklı bir deneyim yařatmaktır.

Roller coasterlar öncelikle en yüksek tepe noktasına ulaşmak ve en hızlı gitmek anlamında yarışmışlardır. Bu konuda dünya birincisi Amerika'nın New Jersey eyaletinde Jackson şehrinde konuşlanmış Six Flags Great Adventure Park'ın içinde yapılmış ve çalışmakta olan dünyanın en yüksek ve hızlı roller coasterı "Kingda Ka" dır. 21 Mayıs 2005'te hizmete girmiş olan Kingda Ka, su gücü ile fırlatılmaktadır (hydraulic launch). Maksimum yükseklięi 138m (456 feet)'dir. Maksimum hızı 206km/sa (128mph)'tir. 0'dan 128 mil'e (mph) 3,5 saniyede geçmektedir. Demiryolu Hattı Uzunluęu: 950m (3.118 feet)'dir. Tren sayısı: 4'tür. Yolcu kapasitesi: Saatte 1400 kişidir. Biniř süresi: 50,6 saniyedir. Bunun deneyimini yařamış olan bir kişinin internet üzerinde paylařtıęı anlatımına göre:

"Vagonlara bindikten sonra vagonlar fırlatma alanı (launch area) denilen yere geliyor. Hazırlıklar tamamlandıktan sonra vagonlar 0-206km/sa.'e 3,5 saniyede çıkacak şekilde 138 metre rayların en yüksek noktasına fırlatılıyor. (Bu yükseklik 45 kata tekabül ediyor.) En yüksek noktada 1-2 saniye durduktan sonra vagonlar 127 metrelik dik bir iniře geçiyorlar. İnerken raylar bir yandan da 270 derecelik bir açıyla spiral yapıyorlar. Eęer bu iniři de atlarsanız, 39m'lik bir tepe daha çıkıyorsunuz ve gezimiz burada sona eriyor".

Günümüzde ise farklı temalarla ortaya çıkan roller coasterlar ön plandadır. Tüketici taleplerine göre yepyeni biniřler bulunmakta ve uygulanmaktadır. Korku filmi temalı Testere (Saw The Ride) roller coaster, suya dalıř yapan coaster (Vanish), Manta Flying coaster gibi farklı temalı birçok roller coaster 2009 yılında turizm piyasasına sunulmuřtur.

Roller Coaster Güvenlięi

İstatistiksel olarak roller coasterlar çok güvenlidir. Amerikan Tüketici Ürün Güvenlięi Komisyonu'na (The U.S. Consumer Product Safety Commission) göre 2001 yılında 134 park misafiri tedavi olmuřtur ve eğlence parklarında ölümlerle sonuçlanan durumlar yılda iki kişidir. Six Flags tarafından yapılmış olan bir arařtırmaya göre, 2001 yılında eğlence parklarını 319 milyon kişi ziyaret etmiştir. Bu çalışmanın sonucuna göre ise bir ziyaretçinin yaralanması ihtimali yarım milyarda birdir. Ayrıca çocuk vagonlarında, golfte, katlanan piknik sandalyeleri ile yaralanma yüzdesi eğlence parklarındaki biniřlerden çok daha yüksektir (Levine, White Knuckles are Worst of it). 2009'da Amerikan eğlence parklarını 280 milyon kişi ziyaret etmiştir ve 1.7 milyar biniři gerçekleřtirmişlerdir. En

güncel "Sabit Parklardaki Eğlence Binişleri Araştırması"na göre 2009'da 1086 binişle alakalı yaralanma gerçekleşmiştir. Bunların sadece 65'i "ciddi" olarak (hastanede 1 gece yatması gerekli vaka anlamında) rapor edilmiştir bu da tüm biniş yaralanmalarının %6'sını teşkil etmektedir(www.nsc.org).

- Top Thrill Dragster ile ilgili: İngiltere'de olan bu 125 mil hızla gidip ve 420 ft yukarı çıkıp oradan aşağıya hızla inen bu Top Thrill Dragster ile ilgili tüketici yorumları: "Deniz seviyesinden 420 feet (yaklaşık 130 m) yüksekliğe 3-4 saniye gibi kısa bir sürede çıkan, dünyanın en hızlı, en yükseğe çıkan roller coasterın yapım maliyeti ise 25 milyon dolar."
- Güvenliğe verilen önemin vurgulandığı bir yorum: "Tren asla yağmurda çalıştırılmamış, bunun sebebi saatte 120 mille ilerleyen trende yağmur damlalarının feci can yakmasıymış. 35 milin üstünde esen rüzgarlarda da aynı şekilde çalıştırılmamış, kontrol odasında 35 millik rüzgar 5 saniyeden fazla estiği anda güvenlik kontağı devreye girerek treni durdurmuş."
- "4 Mayıs 2003 tarihinde açılmış. 420 feet yüksekliğindeymiş, zaten bu yükseklikten aşağı inerken mideniz sizden bir metre önde olur, hayal bile etmek istemiyorum."
- "İstisnai bir şekilde yapılmış misafirler"e izin yokmuş, iri göğüslü bayanlar, erkekler, 220 pound(113kg)'un üzerindeki misafirler bu kategoride. 2005 yılında 953.000 kişi binmiş."
- "24 Haziran 2005 Cuma günü, tren tepe noktasında tam dengede kalmış. Bir teknisyen gelip hafif itip devam ettirene kadar 15 dakika geçmiş. 16 yolcu bu süre zarfında tepede asılı kalmış."
- "Zaten binerken bir sözleşme imzalatılarak mesuliyet almıyorlar ama güvenlik bakımından tam teşekküllü inanılmaz bir deneyim."

YÖNTEM

İzmir'in sürdürülebilir turizmine destekleyici bir turistik ürün oluşturma önerisi için; rekabet analizi, potansiyel talep ve arz analizi ve olası kuruluş yeri önerileri ile devam eden yöntem; ürün yaşam süreci ile son bulmaktadır. Literatür taraması, internet haberleri, kültür ve turizm bakanlığının verileri, yerel konaklama işletmeleri yöneticileri ile yapılan görüşmeler bu analizlerin yapılmasında yararlanılan bilgi kaynaklarıdır.

İzmir'in şehir ii turistik yoğunluęu iin şehir merkezinde bulunan 3, 4 ve 5 yıldıztlı 20 otelin ön büro müdürleri ile 2009 yılında yapılmıř olan yüz yüze görüřmeler, konaklama iřletmelerinin mevsimsel yoğunluęu hakkında, rakamsal olmasa da, birinci elden fikir sahibi olunmasını saęlamıřtır. Bu veriler ile Kültür ve Turizm Bakanlıęı'nın verilerinden yola ıkılarak arz, talep ve rekabet analizlerine ışık tutulmuřtur.

Roller coasterın tanımlanması ve bir destekleyici turistik ürün olarak önerilmesi iin literatürden dünyadaki örnekleri arařtırılmıřtır. Ayrıca güncel uygulamalar ile ilgili internet haberleri ile de bu uygulamaların varlıęının ispatlanması saęlanmıřtır.

İNCELEME VE BULGULARIN YORUMLANMASI

Rekabet Analizi

Dünya'da coaster ieren eğlence ve temalı parklar endüstrisinin geliřimi, operasyonu ve yönetimi konusunda Kuzey Amerika global bir lider durumuna gelmiřtir. Walt Disney World Company, Six Flags Theme Parks, Anheuser Busch Theme Parks, Universal Studios Inc., Cedar Fair Ltd., Paramount Parks, or Premier Parks, sadece Kuzey Amerika'da deęil, okyanus ötesinde de ok önemli etkiye sahiptir. Getięimiz son on yılda, endüstrinin popülaritesi bütün dünyada artmıř ve büyük řirketler bu sektöre iřletme portföylerini farklılařtırmak adına aęır yatırımlar yapmıřlardır (Milman 2001).

Coęrafik açıdan Türkiye'ye yakın olması bakımından Abu Dabi'de 2010 yılında hizmete aılmıř olan ve bu tarihe kadar dünyanın en hızlı roller coasterı olan Ferrari World yakın bir rekabet unsurunu oluřtırmaktadır.

Mali açıdan getirisinin yüksek olması iin arz ve talep açısından dünya üzerindeki en yeni trendler takip edilerek yeni heyecan makinesinin farklılık yaratan bir ekim gücü yaratılarak inřa edilmesi gerekmektedir.

Artık en yüksek en hızlı yarışının yerini görüldüęü üzere daha farklı deneyimler ve hisler uyandıran roller coasterlar almaya bařlamıřtır.

Talep Analizi

Roller coaster, gündelik hayatın sıradanlıęından kurtulmak iin, hayatında bir kere dahi olsun denenecek en güvenli ılgınlıklardan biridir. Böylesine heyecan yařamak isteyen kiřiler gün getike artmaktadır. Sıradan dinlenme tatilleri insanların adrenalin talebini karřılamadıęı iin böyle destekleyici turistik ürünlere her zaman ihtiya vardır. Yař sınırlaması olmadan, saęlıklı (kalp rahatsızlıęı

olmayan) ve heyecan arayan insanların hayatında mutlaka en az bir kez dene-diği ve daha hızlı, daha yüksek, daha heyecanlısını da yeniden denemek isteye-ceği, tam bir adrenalın deposudur.

Amerika'da temalı parkların yöneticileri ile görüşülerek yapılmış bir araştı-rma göstermektedir ki, tahminler daha ileri bir ortalama yaş üzerinde durmasına rağmen, roller coasterların da içinde bulunduğu eğlence parkları ve temalı park-ların gelecekteki müşterilerinin çoğunluğunu bu pazar dilimi oluşturmayacak-tır. Endüstrinin sağlıklı gelişimine katkıda bulunacak diğer pazar dilimleri, kongre turizmi pazarı, uluslararası ziyaretçiler, gençler (teenage market), ekotu-ristler, risk ve heyecan arayan macera seyahatçileri, hobi ve sanat, el sanatları, sanat gösterileri, antikalar, çiçek aranjmanı gibi sezonluk ya da özel olaylarla ilgilenen kişiler olacaktır (Milman 2001).

Ayrıca turistik tüketicilerle ilgili yapılan Visa ve PATA (Pacific Asia Travel Association) araştırması turistlerin kriz zamanında bile, gerçekten istedikleri şeyler için ekstra ödemeye istekli olduklarını ortaya koymaktadır.

Dolayısıyla roller coaster, İzmir'in yerel halkının ve gününbirlik gelen gemi tu-ristlerinin olduğu kadar, Seferihisar, Gümüldür, Çeşme gibi çevre turistik mer-kezlere gelen turistlerin ve yerli turistlerin de ilgisini çekecek bir destekleyici turistik üründür.

Süre kısıtı olan turistler için, çevre destinasyonlarından ulaşım ve alanda geçi-rilecek süre ile hareket edilen yere dönüş için harcanacak süre yarım günü geç-meyecektir.

İzmir'de roller coaster için potansiyel talebi gençler, otellerde kalanlar (daha çok iş turizmi için gelenler), öğrenciler (üniversiteler şehri, birçok yeni üniversi-te açılıyor ve birçok şehir ile ülkeden gelen öğrenciler ile bunların ziyaret için gelen aileleri), sağlıklı (kalp hastalığı sorunu olmayan) genç ve orta yaş grubu oluşturabilir.

Arz Analizi

İzmir'deki şehir otelleri ile yapılan görüşmelerimiz sonucunda hafta içinde ge-len turistlerin çoğunluğunu iş turizmi kapsamında gelenlerin oluşturduğunu görmekteyiz. Cuma ve hafta sonlarında ise oteller daha çok şehir içi konuklarını ağırlamaktadır. Yaz döneminde okul tatilinin başlaması ile müşteri sayısı ol-dukça azalmaktadır. Bu dönemde daha çok tatile yönelik kıyı otellerinin tercih edilmesi de bunun bir başka sebebini oluşturmaktadır.

Turizmin sürdürülebilir gelişimi için potansiyel olarak var olan ya da önceden olmayıp yeni yaratılan turistik çekiciliklerin turizm arzına sunulması turizmde çeşitlilik sağlanması büyük önem taşımaktadır. İzmir, tarihi ve kültürel anlamda Doğu Akdeniz'in turizmde rekabeti yüksek bir noktasında bulunmaktadır. Rakiplerine üstünlük sağlaması için var olan tarihi, kültürel ve doğal çekiciliklerini tüm gücüyle kullanarak turizm arzına sunmamış, değerlendirmemiş olması, rekabette geride kalmasının bir sebebidir. Oysa İzmir, tarih boyunca çok önemli bir ticari bir liman özelliği taşımıştır. Asya'dan ve Ortadoğu'dan gelen birçok ticaret yolunun karadan bitip denize ulaştığı, oradan da deniz yoluyla Avrupa'ya ulaşmak için çıkış noktasında bulunduğu çok önemli bir yerdedir. Günümüzde ise hükümet politikalarının yeterli anlamda desteklemediği İzmir, birçok açıdan çoktan ulaşması gereken gelişmişlik düzeyini yakalayamamıştır. Bir bölgenin ya da şehrin turizm arzına sunulması için yeterli kaynaklara sahip olması gerekmektedir. Atatürk, İzmir'in bir kongreler şehri olması için burada ilk İktisat Kongreleri'ni düzenlemiştir. Ancak birçok alanda olduğu gibi, gerçekleştirmek istediği bu gelişme de yarıda kalmıştır. Son zamanlarda İzmir'in yeniden silkinip toparlanması için yerel toplantılar yapılsa da bunlardan ne yazık ki somut bir hareket çıkmamaktadır. Çünkü sürdürülebilir kalkınma ancak tüm yerel güçlerin birlik olmasıyla gerçekleşebilecektir. Bölünmüş güçler tek başına başarıya ulaşamaz. İzmir'i gelişme anlamında sürükleyecek, birlik olmak için heyecanlandırıp ateşleyecek bir kıvılcıma ihtiyaç vardır. Artık harekete geçme zamanıdır. İzmir önce emeklemeyi, sonra ayaklanıp yürümeyi sonra da amacına koşmayı öğrenmelidir.

İzmir'in tarihi zenginlikleri arkeologlar tarafından birer birer ortaya çıkarılmaktadır ve koruma altına alınarak turistik alanlar olarak ziyarete sunulabilecek hale getirilmeye çalışılmaktadır. Bayraklı Eski Smyrna, İzmir şehrinin ilk kurulduğu yerde kazılar Prof. Dr. Meral Akurgal başkanlığında devam etmekte, çarpık kentleşmenin içinde neredeyse kaybolup gidecekken etrafı çevrilip koruma altına alınarak turistik anlamda arza sunulmuş hale getirilmektedir. Aynı şekilde Dokuz Eylül Üniversitesi tarafından Agora kazıları devam etmektedir. Agora ile şehrin ikinci tarihi kuruluş merkezi olan Kadifekale'nin birbirine bağlanıp bir turistik yol oluşturulması gibi projeler bulunmakta ve bunun için çalışmalar devam etmektedir. Sosyo-kültürel ve ekonomik etkenler bu tarz projelerin devam ettirilmesi ve sonuca ulaşmasını geciktirmektedirler.

İzmir'de her geçen gün yeni vakıf üniversiteleri açılmakta, bu da bu şehirde eğitime ne denli önem verildiğini kanıtlamaktadır. Ayrıca Atatürk Müzesi, Latife Hanım Köşkü, Fuar Ekrem Akurgal Taş Eserler Müzesi ve Kıymetli Eserler Salonu, Kültür ve Sanat Merkezleri, Devlet Opera ve Balesi, Kongre Merkezleri,

yeni açılan oteller, eğlence mekanları, barlar, restoranlar, mesire yerleri (fuvar, teleferik), uluslararası ve ulusal ihtisas fuarcılığının bulunması, termal merkezleri olanakları, ticari liman, su sporları (mevcut+potansiyel), sürekli gelişen ulaşım ağı... gibi birçok imkanlarıyla İzmir İş(Kongre) Turizmi'nin gelişimine çok uygun bir merkezdir. İzmir, mevcut gelişmişlik düzeyinin çok daha üzerinde olmayı hak etmektedir. Bunun gerçekleşmesini sağlayacak en büyük sektör İş Turizmidir. Sahip olduğu olanakları geliştirerek, iş turizmini yıla yaymak ve rekabet gücünü arttırmak İzmir'in potansiyel olarak sahip olduğu bir güçtür. Bu potansiyel enerjiyi açığa çıkarmayı sağlayacak olan ise, İzmir'de turizme sunulan aktivitelerin çeşitlendirilmesidir. Bu da destekleyici turistik ürünlerle sağlanabilir.

İzmir'in Sürdürülebilir Turizm Gelişimini Destekleyici Turistik Ürün Roller Coaster için Yer Önerileri

Destekleyici turistik ürünler, turistlerin destinasyondaki zamanlarının iyi değerlendirilmesini, evlerine geri dönüklerinde hafızalarında unutamayacakları hoş hatıralarla dönüp bunları sevdikleriyle paylaşmalarını sağlaması açısından pazarlamaya büyük ölçüde hizmet edecektir. Hizmet kalitesinin yüksek olmasıyla müşteri memnuniyeti yüksek olacak, bu da olumlu eleştiriler ile kulaktan kulağa yayılarak turizmin en güçlü pazarlama aracını etkin hale getirecektir. Destekleyici turistik ürünün şehrin turizmine katkısı küçümsenmemelidir. Birçok destekleyici unsur birleştiği takdirde bu, turistlerin kafasında bir imaj bütünü tamamlamaya hizmet edecektir.

Bu çalışmada, İzmir'e destekleyici bir turistik ürün olarak roller coaster önerisi sunulacaktır. İzmir'de destekleyici bir turistik ürün olarak roller coasterın inşa edilmesi için üç yer önerilebilir. Bunları avantaj ve dezavantajları ile analiz ederek hangisinin ne tür bir roller coaster yatırımına elverişli olduğuna karar verilmelidir.

Öneri 1: İnciraltı Bölgesinde Crowne Plaza Oteli ve Çevresi:

- Şehir planlamacılarına (Kültür ve Turizm Bakanlığı) göre zaten farklı olasılıklardaki projelere açık bir bölgedir (Örneğin EXPO Fuarı). Planlanan projeler arasında yatırımcıların iştahını kabartacak projelerden biri bu roller coaster projesi olacaktır.
- Şehir merkezine ve oradaki diğer olanaklara hiç de uzak bir yerde değildir. Ulaşım kolaydır.

- Crowne Plaza Oteli, Balçova Termal Oteli ve Őehir iindeki diđer oteller ile dıřardan gelecek konuklara konaklama olasılıđı mevcuttur.
- Crowne Plazaya gelen kongre turizmi, dğn, banket gruplarının turizmini destekleyici tarzda nemli bir turistik rn olarak byk ilgi toplayacađı kesindir.
- Dnyada birok roller coasterın olduđu gibi ilk inřa edildiđinde tek bařına olabilir ama zamanla eđlence ve macera dnyasının gncel ve teknolojik geliřmelerine ayak uydurmak amacıyla yanına eklenecek diđer makinelerle bir temalı park haline gelebilecek bir hinterlanda sahip olan daha elveriřli bir blgededir. Bir turistik ekim alanı olarak deđerlendirilmesi aısından Crowne Plaza evresinde bulunan diđer ekim noktaları:
 - Termal Oteller: Crowne Plaza, Balçova Termal, Kaya (Eski Princess Oteli)
 - Balık Restoranları
 - İnciraltı Deniz Mzesi (Ege Fırkateyni ve Piri Reis Denizaltısı)
 - İnciraltı Rekreasyon alanı
 - Alıřveriř merkezleri: zdilek, Agora, vs.

Öneri 2: Őehir Merkezinde Hilton Oteli ve evresi

- Hilton Oteli ve evresi fazla aglomere olmuř vaziyettedir.
- Őehir merkezinde arpık ve planlı olmayan bir yapılařma mevcuttur.
- ok yođun ve sık kullanılan Őehrin en merkezi yerinde ok byk bir konstrksiyona elveriřli yer/alan bulmak ya da yaratmak ok zordur ve birok gne ve geleceđe ynelik dezavantajlara sebep olabilir. (Trafik yođunluđu, grlt, otopark sıkıntısı vs.)
- Gncelliđini yitirdiđi takdirde Őehrin ortasında byk bir grnt kirli liđi yaratacaktır.
- Hilton evresine Japonya'daki in-house coaster benzeri bir coaster ne-rilebilir. zellikle ses yalıtımını sađlaması aısından dikkate deđer bir olasılık olarak karřımıza ıkar, ancak, ıđlık atan insanların seslerini n-lemek tabii ki mmkn deđildir.

Öneri 3: Sasalı Doğal Yaşam Parkı çevresi

- Arazinin zemin şartlarının böyle ağır bir konstrüksiyona izin verip veremeyeceği teknik bir konudur. Gelişmiş teknoloji sayesinde buna zemin sağlanabilirse gelecekte temalı parka da dönüşebilecek geniş bir arazi olması açıısından avantajlı olabilir.
- Şehir merkezine olan uzaklığı bir dezavantaj teşkil edebilirdi. Ancak ulaşım şartları iyileştirdiğinden, kat edilen mesafe ve zaman kaybı önlenmiş durumdadır ve bu açıdan avantajlı konuma geçebilir.

Ürünün Yaşam Süreci

- İlk etapta tanıtıma ağırlık verilmelidir. Böyle bir çekicilik unsurunun varlığından haberdar olmayanların gelmesi olanaksızdır. Oteller, seyahat acentaları, yerel medya, internet ve teknolojik iletişim araçları (örneğin havaalanlarında barkovizyon gibi), ulusal ve uluslararası fuarlar ve ihtisas fuarları gibi pazarlama unsurları kullanılarak tanıtım faaliyetleri hız kazanmalıdır.
- Gelecekte Temalı Parka dönüşmesi olasılığı ile destekleyici turistik ürünün yaşam süresi sağlanabilir.
- Anadolu'nun zengin kültür tarihi kullanılarak birçok temalı park oluşturulabilir. Mitolojik karakterler(tanrılar, tanrıçalar), farklı medeniyetler (İonyalılar, Kariahlılar, Hititler, Lidyalılar, Frigler, Selçuklular...) bu temalı parka konu teşkil edebilir.
- Her yeni eklenen roller coaster yeni bir çekicilik unsuru oluşturacak ve iniş sürecini frenleyecek hatta yeniden yükselişe geçirebilecektir. Buna dünya temalı park işletmelerinden birçok örnek verilebilir. Bunlardan biri: "Knott's Berry Farm Yeni Coaster ile eski canlılığına kavuştu" Yayın: Business Wire , Tarihi: 30 Eylül 2004 :

"BUENA PARK, Calif. -- Knott's Berry Farm bugün en yeni coasterını hizmete sunarak deklanşöre basmıştır. 16 milyon dolarlık ve yaklaşık 1km(3125 ft) uzunluğa ulaşan yeni coaster 7 Aralık'ta hizmete başlaması planlanmaktadır. Binenleri 146 feet yükseğe çıkarıp 109 feet bir inişle yeniden indirmektedir.

- 2,5 dakikalık binişte binenler spiral dönüşler yapıp, bir kobranın içine yuvarlanıp, ve birçok müthiş kıvrımlardan geçeceklerdir.

- Bolliger&Mabillard(B&M - İsvire) tarafından tasarlanmıř olan Silver Bullet, Knott's Berry Farm'ı Kaliforniya'nın nde gelen heyecan ve macera parkı haline getirecektir.
- New York Borsasında "Eđence" sembol olan Cedar Fair tarafından iřletilen Knott's Berry Farm, heyecanlı maceralı biniřleriyle dnya apında tanınmaktadır. Cedar Fair ayrıca 6 bařka eđence parkı, 5 su parkı sahibidir ve bir ynetim szleřmesi le de diđer 8 eđence parkının iřletmesini srdrmektedir" (allbusiness.com, "Knott's Berry Farm on Track with New Coaster").

SONU VE DEĐERLENDİRME

Roller coasterın İzmir'in srdrlebilir turizmi iin destekleyici bir turistik rn olarak kullanılması fikrini ortaya atan bu alıřmanın literatre bir katkı sađlaması amalanmıřtır. Bu konuda daha detaylı anket ve analizler yapılması, Trkiye'de turizm sektrnde bu konunun uygulama anlamında gndeme getirilmesi aısından nem tařımaktadır.

Potansiyel arz analizi, potansiyel talep analizi, yer seimi iin fizibilite analizi yapıldıktan ve yatırım tr iin en uygun roller coaster dizayn ve ebatları ile iřlev eřitleri belirlenip seildikten sonra, İzmir'in heyecan ihtiyacının karřılanmaması iin hibir sebep kalmamaktadır. Anadolu'nun yerel kltr motiflerinin de kullanılacağı zgn roller coasterlar ulusal olduđu kadar uluslar arası turizmi de rekreasyon ve animasyon uygulamaları aısından destekleyici bir turistik rn olmaya adaydır. İzmir'in iř turizmi, sađlık turizmi, kltr turizmi gibi farklı turizm trlerini destekleyici turistik rn olarak roller coaster, turizmin srdrlebilir geliřimine katkıda bulunacaktır.

Yatırım mali aıdan ađır ve inřası aısından uzmanlık(mhendislik, vs.) gerektiren, gvenilir kurumlar tarafından yapılması gereken bir yatırımdır. Ayrıca iřletme evresinde yine devamlı olarak gvenlik denetiminin sađlanması nem arz eden konulardır. En uygun yatırımcının ve iřletmecinin seilmesi iin gerekli ulusal ve uluslararası bađlantılar sađlanmalıdır.

İřletmenin tamamen yurtdıřı firmalarına bırakılması, gelirin yurtdıřına sızması anlamına gelmektedir. Bu nedenle yatırımın ne şekilde yapılacağına dođru karar verilmesi gerekmektedir. Yabancı ve Trk firmaların ortak yatırım yapması bir bařka seenektir. Ancak dođru karar verilmeli, yanlıř adımlar atılması iin gereken arařtırmalar titizlikle yapılmalıdır.

KAYNAKÇA

- Bigne, J.E., Andreu, L., Gnoth, J., (2005). "The Theme Park Experience: An Analysis of Pleasure, Arousal and Satisfaction", *Tourism Management* 26, 833–844
- Callander, M., Page, S.J., (2003) "Managing Risk in Adventure Tourism Operations in New Zealand: a Review of the Legal Case History and Potential for Litigation", *Tourism Management*, 24, 1, February, 13-23
- Dybedal, P., (1998), "*Theme Parks as Flagship Attractions in Peripheral Areas*", Unit of Tourism Research at Research Centre of Bornholm, October
- Hassan, S.S., (2000) "Determinants of Market Competitiveness in an Environmentally Sustainable Tourism Industry", *Journal of Travel Research*; 38; 239
- Johns, N., Gyimóthy, S., (2002)"Mythologies of a theme park: An Icon of Modern Family Life", *Journal of Vacation Marketing*; 8; 320
- Milman, A., (2001)"The Future of the Theme Park and Attraction Industry: A Management Perspective", *Journal of Travel Research*; 40; 139

İNTERNET KAYNAKÇASI

- Alvey. Robb and Elissa, "Theme Park Review: Japan 2004", *themeparkreview.com*. Retrieved on 18/03/2008 Amusement Today retrieved from, <http://www.goldenticketwards.com> , 06/02/2012
- Burton, G.B., "Coasting the Strip"(About Las Vegas Roller Coasters): <http://casinogambling.about.com>, retrieved 06/02/2012
- Dreamworld coaster profile: <http://www.roller-coaster.com.au/park.php?pid=1>, 06/02/2012
- Erdoğan, N., Kitle Turizmi, Alternatif Turizm ve Ekoturizmde Sürdürülebilirlik Üzerine bir Değerlendirme, <http://cmyo.ankara.edu.tr/~iktisad/TURKONF/web/Erdogan.doc> , 04/05/09
- Eopinions.com : "America's Top Ten Roller Coasters", <http://www.epinions.com/kifm-review-5C89-1DDB424-39CBAE4B-prod1>, 06/02/2012
- Facebook page link of the Six Flags Great Adventure: <http://www.facebook.com/pages/Jackson-NJ/Six-Flags-Great-Adventure/69421318512?ref=ts>, 06/02/2012
- Harris, T. "How Roller Coasters Work", 09.08.2007, *HowStuffWorks.com*. <http://science.howstuffworks.com/engineering/structural/roller-coaster.htm> , 06/02/2012.
- Index of İzmir's Skyscrapers: <http://wowturkey.com/forum/viewtopic.php?t=27913> , 06/02/2012
- Jones, C.B., , Robinett, J. , "The Future of Theme Parks in International Tourism", <http://www.hotel-online.com/Trends/ERA/ERARoleThemeParks.html>, 06/02/2012
- Levine, A. "A Glossary of Roller Coaster Definitions", *themeparks.about.com*, Retrieved 06/02/2012, <http://www.amusementtoday.com> , 06/02/2012
- Levine, A. "Demystifying the Hydraulic Launch System that Rockets Kingda Ka" <http://themeparks.about.com/od/rollercoasterarticles/a/KingdaHydraulic.htm>, 06/02/2012
- Levine, A., "White Knuckles Are the Worst of It" *themeparks.about.com*, Retrieved 06/02/2012
- Levine, A., "The 10 Biggest Roller Coasters in the World": <http://themeparks.about.com/od/rollercoasterarticles/tp/TallestCoasters.htm>, 06/02/2012
- Levine, A., "The 10 Largest Roller Coasters in the World": <http://themeparks.about.com/od/rollercoasterarticles/tp/LongestCoasters.htm>, 06/02/2012

- "More Roller Coaster Records": <http://www.ultimaterollercoaster.com> , 06/02/2012
- Press Release: "Dreamworld Crowned Queensland's Top Tourist Attraction", <http://www.rollercoaster.com.au/release.php?prid=33>, 06/02/2012
- Press Release: "Knott's Berry Farm on Track with New Coaster", <http://www.allbusiness.com/travel-hospitality-tourism/travel-tourism-overview/5226861-1.html>, 06/02/2012
- Press Release : "Six Flags Announces Full-Year and Fourth Quarter 2008 Results": <http://investors.sixflags.com> Retrieved, 06/02/2012
- Report by National Safety Council Research and Statistical Services Group Itasca, Illinois prepared for International Association of Amusement Parks and Attractions Alexandria, Virginia, 2009, http://www.nsc.org/news_resources/injury_and_death_statistics/Documents/Report%2009-Aug_2010.pdf , Retrieved on 06.02.2012.
- Robert Coker (2002). *Roller Coasters: A Thrill Seeker's Guide to the Ultimate Scream Machines*. New York: Metrobooks. 14. ISBN 1586631721
- Rutherford, Scott (2000). *The American Roller Coaster*. Wisconsin: MBI Publishing Company). ISBN 0760306893
- Six Flags New England, <http://www.coastergallery.com/SF/SFNE.html> , 06/02/2012
- Tosun, C., Bilim, Y., Temizkan, R., "Alternatif Turizm ve Turistik Ürün Çeşitlendirme Stratejileri: Hatay Örneği", <http://cmyo.ankara.edu.tr/~iktisad/TURKONF/web/Cevat-Bilim/Cevat-Bilim.doc>, 04/05/09
- Tokmak,C., Turizm Çeşitlendirmelerinden Mağara Turizmi ve Balıca Mağarası Örneğinin Değerlendirilmesi, <http://cmyo.ankara.edu.tr/~iktisad/TURKONF/program.htm>, 04/05/09
- Top Ten European Amusement/Themeparks, Published on AllBusiness.com <http://www.allbusiness.com> , 06/02/2012
- Urbanowicz, Steven J. (2002). *The Roller Coaster Lover's Companion*. Kensington, New York: Citadel Press. 4. ISBN 0806523093
- Wikipedia , Free Encyclopedia, Amusement parks and Theme parks: http://en.wikipedia.org/wiki/Theme_park, 06/02/2012
- Wikipedia , Free Encyclopedia, Kingda Ka, http://en.wikipedia.org/wiki/Kingda_Ka , 06/02/2012
- Wikipedia , Free Encyclopedia, List of Roller Coaster Rankings, http://en.wikipedia.org/wiki/List_of_roller_coaster_rankings , 06/02/2012
- Wikipedia , Free Encyclopedia, Top Thrill Dragster, http://en.wikipedia.org/wiki/Top_Thrill_Dragster , 26/09/2011
- World Record Roller Coaster, <http://www.business-opportunities.biz/2007/08/07/world-record-roller-coaster/> 06/02/2012
- Wise, J. , "A Roller Coaster Business - literally- How a Thrill Ride Manufacturer Stays on the Rails" http://groups.google.com/group/rec.roller-coaster/browse_thread/thread/f2e4b1d79b886037 , 06/02/2012

Türkiye’de İ Turizmi Geliřtirmede Rekreasyonun Önemi ve Konaklama Modeli Önerisi

Hanım Kader ŐANLIOZ

E-posta: hksanlioz@gmail.com

ÖZ

Dünyada deęişen sosyo-ekonomik kořullar sonucu hızla gelişen kavramlardan biri de rekreasyon olmuřtur. alıřma saatleri dıřında kalan boş zamanı, ilgi, zevk ve gereksinimlere göre deęerlendirme fikrinin gelişmesi, rekreasyon faaliyetlerinin bir uzantısı olarak seyahat ve turizm faaliyetlerinin de çeřitlenmesine ve gelişmesine yol açmıřtır. Bununla beraber, rekreasyon kavramının hayatın önemli bir unsuru haline geldięi gelişmiş ölkelerin, turizm faaliyetleri ve gelirleri açısından da dünyanın sayılı ölkeleri haline geldikleri de bilinen bir gerçektir. Bu gelişmeyi destekleyen en önemli faktörlerden bir tanesi, söz konusu ölkelerin dıř turizm kadar iç turizmin de gelişmesini saęlamaya yönelik politikaları uygulamış olmalarıdır. Dünyada en fazla turist çeken Fransa bu duruma örnek teşkil eden bir ölkedir. Bunun aksine, Türkiye, özellikle ekonomik krizlerin gündemde olduęu son yıllarda, dünya turizmi içerisindeki payını birçok ölkenin aksine yükseltiyor olsa da, henüz iç turizm potansiyelini kullanamamaktadır. Bu alıřma, çeřitli istatistik ve raporlardan yola çıkarak, Fransa’daki iç turizm dinamikleri ışığında Türkiye’nin iç turizm deęerlendirmesini yapmak ve iç turizmi geliřtirmek suretiyle ekonomik katkı saęlamak adına, rekreatif faaliyetlerle zenginleştirilmiş tatil olanaklarının daha geniş sosyo-ekonomik düzeylerde yayılmasını saęlamaya yönelik bir konaklama modeli önermektedir.

Anahtar sözcükler: Rekreasyon, iç turizm, konaklama, Club Med, Fransa, Türkiye

GİRİŐ

2000 yılında Gartner ve Lime, rekreasyon faaliyetlerinin gelişmesini açıklayan altı neden belirlemişlerdir: esnekleşen alıřma saatleri, seyahat, fiziksel zindelik ve dięer faaliyetlerden oluşan daha saęlıklı bir yařam sürme arzusu, rekreasyon faaliyetlerinin daha kolay erişilebilir hale gelmesi, dinlenme ve turizm sektöründe yařanan gelişmeler, pazarlama ve tanıtım faaliyetlerinde görölen artış ve düşük teknoloji/düşük fiyattan ileri teknoloji/yüksek fiyata kadar uzanan bir yelpazede sunulan rekreasyon ekipmanı arzı (Kruger, 2006). Kruger aynı alıřmasında rekreasyon faaliyetleri gerçekleştirilen yerin ve beraber faaliyet yapılan topluluğun insanın sosyalleşme deęer ve anlamlarını etkilediğini vurgulamıştır. İnsanların alıřma saatleri dıřında kalan zamanları, hayat kalitelerini yükseltmeye yönelik memnuniyet ve deneyimleri yaşayabilecekleri faaliyetlere katılma

olanađı sunmaktadır. İnsanların kendilerini gerekleřtirme (self-actualization) ve tamamlama (self-fulfillment) duygularını tatmin etme amacı bu zaman dilimlerinin kullanım řeklini de belirlemektedir. Duygusal stres, finansal ve ailevi kaygılar, iř yukmllkleri ve krizler, insanların boř zamanlarını deđerlendirme anlayıřına olumsuz etkilerde bulunabilir.

Farklı gereksinimlere ve farklı kořullara sahip insanlara, eriřebilecekleri dzeyde rekreatif faaliyetler sunmak, rekreatif faaliyetleri dzenleyebilecek olan kamu, kurumsal, gnll ve ticari iřletmelerin dikkate alması gereken bir gerektir (Torkildsen, 1999). Veal (2002) rekreatif faaliyetleri fiziksel (spor, sađlık), kltrel (mzeler, sanat, eđence), dođal alanlar, kentsel ve turizm faaliyetleri olarak sınıflandırmıřtır. Her ne kadar evde boř zaman geirme (home-based leisure) arařtırmalarda herkes iin en nemli tarz olsa da, eđlenmek ve sosyal ortamlara girmek amacıyla ev dıřı faaliyetlere ynelim de insanların tercihidir. Bunlar ierisinde insanların en fazla nem verdikleri faaliyet tatillerdir (Veal, 2002). Birleřmiř Milletler Dnya Turizm rgt (DT) verilerine gre, 2010 yılında dnyada 940 milyon turist giriři gerekleřmiř ve toplam 693 milyar  turizm geliri elde edilmiřtir. 2000 yılında kaydedilen 675 milyon turist giriři, 2009 yılında 882 milyon olarak gerekleřmiř ve bu srete 2000/2009 yıllarında %30,7 ve 2000/2010 yıllarında ise %39,3 oranında artmıřtır. 2009 ve 2010 yıllarında yapılan seyahatlerin %51'i dinlenme/eđence/rekreasyon tatilleri, %27'si ise arkadaş-akraba ziyaretleri olarak gerekleřmiřtir. Bu durum, rekreasyon ve turizm arasındaki yakın iliřkiyi ortaya koyan bir gsterge olarak deđerlendirilebilir. Durum byle olmasına rađmen, birok resmi ve yerel kuruluřun, halkının tatil gereksinimleri hakkında bilgi sahibi olmaması ve sosyal turizm kapsamına giren tesislerin yerel turizm planlamaları iine dahil edilmemesi gibi sorunlar grlmektedir. Rekreatif bir faaliyet olarak tercih edilen tatiller, kamu ve zel sektrn bir arada alıřması ile yrtlecek planlamalar gerektirmektedir. Bir tatil yresinde insanların rekreatif hizmetleri aldıkları iřletmeler zel sektr tarafından sunulmaktadır; kamu ise bu hizmetlerin dođal, fiziksel alt yapısını hizmete sunmakla ykmldr (Veal, 2002).

Bir rekreasyon faaliyetinde bulunmak isteyen kiřinin maliyetleri iki ana gruptan oluřmaktadır: parasal giderler ve harcanacak zaman (yolculuk ve faaliyet esnasında harcanan zaman) (Knetsch ve Cesario, 1976). Bu durumda, rekreasyon alanının uzaklıđı, insanların kararlarını ve taleplerini etkileyen nemli bir unsur olarak ortaya kmaktadır. Bununla beraber, zaman ve para, rekreasyonun birbirinden ayrı ele alınması zor bileřenleri olduđu iin, insanların bt karar sreci iki ana ařamada gerekleřmektedir: alıřma sresi ve boř zaman faaliyetlerinden sađlayacakları faydanın ne olacađını belirlemek ve ayırdıkları

para ve zaman karşılığı faydayı azami düzeye getirecek faaliyetleri seçmek (Larson ve Shaikh, 2001). İnsanlar rekreasyon için ayırdıkları zamanı, nasıl kullanacaklarına rekreasyon alternatifleri arasında kıyaslama yaparak karar verebilmektedirler. Seyahat maliyeti üzerinden rekreasyon talebini etkileyen faktörler, rekreasyon alanının türü, bu alanın kullanımı ve niteliği, bu alan için ayrılan zamanın fırsat maliyeti, rekreasyon hizmetinin oluşmasına katkıda bulunan diğer (ikame) rekreasyon alanlarının rolü ve tüketicilerin davranışlarına bağlı kararlardan etkilenmektedir (Smith ve Kaoru 1990). McConnell (1999), rekreasyon faaliyetleri kararlarının, son 50 yılda değişen aile düzeninden de etkilendiğini, kadınların çalışma hayatına katılımı ile yükselen gelir düzeyinin rekreasyona ayrılan finansal kaynağa pozitif, zamana ise negatif etkide bulunduğunu belirtmiştir. McConnell çalışmasında sadece evli çiftleri temel almış olup, çocukların da dahil edilmesi durumunda boyutların farklılaşacağını ileri sürmüştür.

Rekreatif faaliyetlerin önemli bir kısmını tatiller oluşturduğuna göre, araştırma konusu Fransa (dünyada en fazla turist çeken ülke) ve Türkiye’de (son yıllarda en hızlı turizm gelişim ivmesi kaydeden ülke) son dönemde turizmle ilgili durumu değerlendirmekte yarar vardır. Dünya Ekonomik Forumu tarafından 2011 yılında yayınlanan ve 70’den fazla göstergeye göre belirlenen 2010 yılı verilerinin değerlendirildiği Seyahat ve Turizm Rekabet İndeksi raporuna göre (Blanke ve Chisea, 2011), Fransa araştırma kapsamındaki 139 ülke ve 42 Avrupa ülkesi arasında üçüncü sırada yer almaktadır. Fransa’nın turistik açıdan avantajları arasında zengin kültürel mirasa sahip olması, uluslararası sergi ve fuarlarla ev sahipliği yapması, kaliteli ulaşım (demiryolu ve otoyol) alt yapısı sunması ve devlet politikalarının sürdürülebilirlik yönlü yaklaşımı bulunmaktadır. Aynı raporda Türkiye ise, dünyada 50. ve Avrupa’da 29. sırada yer almaktadır. Türkiye, kültürel ve doğal zenginlikleri, uluslararası fuar ve sergilerde ev sahipliği, güçlü yaratıcı sanayi kolları ile avantajlı durumda görülse de, güvenlik, gıda ve hijyen, ulaşım alt yapısı ölçütlerinde zayıf kalmaktadır. Bununla beraber, doğal kaynakların korunması konusunda da Türkiye’nin politika ve faaliyetleri yetersiz bulunmaktadır. Aynı araştırmanın ortaya koyduğu bir başka ilgi çekici bulgu da, 2009 yılında yaşanan küresel ekonomik krizden sonra yabancı turist girişleri ve turizm gelirleri açısından Fransa’nın kriz üssü konumuna karşın, Türkiye’nin krizi fırsata çeviren en önemli ülke konumunda yer almış olmasıdır.

Her iki ülkenin de ana pazarı olan Almanya’da Pawlowski ve Breuer (2011) tarafından yapılan araştırma, bu ülke vatandaşlarının diğerleri ile karşılaştırıldığında en yüksek maliyetli olanlar arasında yer almalarına rağmen, yaklaşık %96 oranında kültürel ve %69 oranında sportif faaliyetleri tercih ettiğini, bunları klüp üyelikleri, müze, sinema ve havuzun izlediğini tespit etmişlerdir.

YÖNTEM

Bu arařtırma, rekreasyonun genel unsurları üzerine yapılmıř alıřmalardan oluřan bir bilgi derlemesinden sonra, rekreasyonun Türkiye'deki i turizmi geliřtirmek iin önemli bir ıkıř noktası olduėunu önermektedir. İ turizm konusunda, dnyada aynı zamanda en fazla turisti eken lke de olan Fransa kıyaslama (benchmarking) yapmak iin seilmiřtir. alıřmada her iki lkenin i turizme dair genel verileri karřılařtırılmaktadır. Arařtırmanın odaėı ise, Fransa'da gerekleřtirilen uygulamaları tartıřarak, Türkiye'de bunların nasıl uygulanabileceėi üzerine yorum yapmakta ve dnya turizm hareketleri iinde önemli bir yere sahip olan ve bařlangı noktasında rekreasyon gereksiniminin ana unsur olarak kabul edildiėi Club Med tatil kyleri anlayıřı ve yapılanmasını, bu konuda yazılmıř özel bir makaleyi inceleyerek, Türkiye'de i turizmi canlandıracak bir konaklama modeli geliřtirilmesine esin kaynaėı olup olamayacaėı üzerine aıklamalar yapmaktır.

ANALİZ VE BULGULARIN YORUMLANMASI

Türkiye ve Fransa'nın genel turizm durumu ve i turizmin yeri konusunda karřılařtırma yapmak iin Tablo 1. deki veriler derlenmiřtir. Tabloya ilk bakıřta da grleceėi gibi, Türkiye'de i turizmin durumunu ortaya koyan detaylı veriler bulunmamaktadır. Fransa'da i turizm verileri, yıllık ve dnemselsel turizm istatistikleri ve raporları iinde dzenli ve sistematik olarak yer almaktadır. Türkiye'de Türkiye İstatistik Kurumu (TÜİK) tarafından 2007 yılından itibaren bařlayıp, 2009 yılından itibaren her  ayda bir yapılan Hane Halkı Turizm Arařtırması İstatistiėi bu anlamda önemli bir aıėı kapatmaktadır.

Fransa'da İ Turizm

Dnyada en fazla turisti aėırlayan lke olan Fransa, aynı zamanda Avrupa'da en yksek i turizm hacmine sahip lkedir. Sosyal turizm anlayıřının etkisiyle rekreasyonun insan yařamının vazgeilmez bir unsuru olarak kabul edilmesi, her sosyo-ekonomik dzeyde kiřinin tatil olanaklarından yararlanmasına ynelik uygulamaların gerekleřtirilmesini saėlamıřtır. Bu uygulamalardan en dikkat ekici olanlar, tatil eki (devlet tarafından ederinin altında satın alınarak, turizm faaliyetlerinde kullanılabilecek ek) , tatil dayanıřma borsası (ekonomik gc olmayanların yararlandıėı fon), mal varlıėı planı (kar amacı gtmeyen kurumlar) olarak adlandırılan programlardır. Bununla beraber yařlılar, engelliler iin özel turizm fırsatları desteklendiėi gibi, kısa tatileler gibi farklı tatil seenekleri de sunularak insanların seyahat eėilimleri ykseltilmektedir.

Tablo 1. Fransa – Türkiye genel ve iç turizm karşılaştırma tablosu

		FRANSA		TÜRKİYE	
2001	Genel	Yabancı turist sayısı (milyon kişi)	76,5	Yabancı turist sayısı (milyon kişi)	10,4
		Geceleme sayısı (milyon gece)	581,0	Geceleme sayısı (milyon gece)	28,5
		Günübirlik ziyaretçi sayısı (milyon kişi)	83,0	Günübirlik ziyaretçi sayısı (milyon kişi)	0,8
		Turizm geliri (milyar €)	34,7	Turizm geliri (milyar €)	8,3
		En çok tercih eden ülkelerin oranı % (Birleşik Krallık, Almanya, Hollanda)	52,2	En çok tercih eden ülkelerin oranı % (Almanya, Birleşik Krallık, Rusya)	36,5
		Yatak kapasitesi (milyon yatak)		Yatak kapasitesi (milyon yatak)	
		<i>toplam</i>	17,3	<i>toplam</i>	0,56
	<i>ticari</i>	5,2	<i>ticari</i>	0,56	
	<i>ticari olmayan</i>	12,1	<i>ticari olmayan</i>	0	
	İç turizm	Nüfus (kişi)	60,9	Nüfus (kişi)	67,8
		İç turizm seyahat sayısı (milyon adet)	160,1	İç turizm seyahat sayısı (milyon adet)	
		İç turizm geceleme sayısı (milyon gece)	902,0	İç turizm geceleme sayısı (milyon gece)	
		Kalış süresi (kişibaşı ortalama gece)	5,6	Kalış süresi (kişibaşı ortalama gece)	
		Tercih edilen turizm türü oranı %		Tercih edilen turizm türü oranı %	
<i>kırsal</i>		38,1	<i>kırsal</i>		
<i>şehir</i>		31,6	<i>şehir</i>		
<i>deniz</i>	25,2	<i>deniz</i>			
<i>dağ</i>	14,2	<i>dağ</i>			
Kalış süresi oranı %		Kalış süresi oranı %			
<i>en az 1 gece</i>	72,0	<i>en az 1 gece</i>			
<i>4 gecedan az</i>	52,0	<i>4 gecedan az</i>			
<i>4 ve daha fazla gece</i>	64,1	<i>4 ve daha fazla gece</i>			
<i>8 gece ve üzeri</i>	30,6	<i>8 gece ve üzeri</i>			
Ticari olmayan işletmede konaklama oranı %		Ticari olmayan işletmede konaklama oranı %			
<i>toplam seyahatte</i>	63,0	<i>toplam seyahatte</i>			
<i>toplam gecelemede</i>	56,6	<i>toplam gecelemede</i>			
Ticari işletmede konaklama %		Ticari işletmede konaklama %			
<i>toplam seyahatte</i>	20,5	<i>toplam seyahatte</i>			
<i>toplam gecelemede</i>	20,3	<i>toplam gecelemede</i>			
2009	Genel	Yabancı turist sayısı	76,8	Yabancı turist sayısı	28,6
		Geceleme sayısı	517,6	Geceleme sayısı	
		Günübirlik ziyaretçi sayısı	115,7	Günübirlik ziyaretçi sayısı	1,6
		Turizm geliri	35,4	Turizm geliri	29,0
		En çok tercih eden ülkelerin oranı % (Birleşik Krallık, Belçika, Almanya)	44,0	En çok tercih eden ülkelerin oranı % (Almanya, Rusya, Birleşik Krallık)	35,4
		Yatak kapasitesi (milyon yatak)		Yatak kapasitesi (milyon yatak)	
		<i>toplam</i>	20,8	<i>toplam</i>	0,84
	<i>ticari</i>	5,8	<i>ticari</i>	0,84	
	<i>ticari olmayan</i>	15,0	<i>ticari olmayan</i>	0	
	İç turizm	Nüfus (kişi)	62,1	Nüfus (kişi)	73,7
		İç turizm seyahat sayısı (milyon adet)	181,0	İç turizm seyahat sayısı (milyon adet)	60,9
		İç turizm geceleme sayısı (milyon gece)	961,9	İç turizm geceleme sayısı (milyon gece)	511,0
		Kalış süresi (kişibaşı ortalama gece)	5,3	Kalış süresi (kişibaşı ortalama gece)	8,4
		Tercih edilen turizm türü oranı %		Tercih edilen turizm türü oranı %	
<i>kırsal</i>		31,4	<i>Yakınları ziyareti</i>	65,7	
<i>şehir</i>		21,3	<i>Gezi/eglenç/tatil</i>	18,6	
<i>deniz</i>	33,3	<i>Sağlık</i>	8,0		
<i>dağ</i>	14,0				
Kalış süresi oranı %		Kalış süresi oranı %			
<i>en az 1 gece</i>	77,9	<i>en az 1 gece</i>			
<i>4 gecedan az</i>	46,0	<i>4 gecedan az</i>			
<i>4 ve daha fazla gece</i>	67,5	<i>4 ve daha fazla gece</i>			
<i>8 gece ve üzeri</i>	24,5	<i>8 gece ve üzeri</i>			
Ticari olmayan işletmede konaklama oranı %		Ticari olmayan işletmede konaklama oranı %			
<i>toplam seyahatte</i>	71,4	<i>toplam seyahatte</i>			
<i>toplam gecelemede</i>	67,3	<i>toplam gecelemede</i>			
Ticari işletmede konaklama %		Ticari işletmede konaklama %			
<i>toplam seyahatte</i>	28,6	<i>toplam seyahatte</i>			
<i>toplam gecelemede</i>	32,7	<i>toplam gecelemede</i>			

Fransa'da iç turizm faaliyetlerinin gelişmesine ışık tutan en önemli öncül, boş zaman değerlendirilmesi ve rekreatif faaliyetlerle ilgili uzun yıllardır detaylı araştırmalar yapılmasıdır. Samuel (2005) bu durumu ortaya koyan detaylı bir

çalışma yapmıştır. Fransa'da 19. yüzyılda Le Play ilk zaman planlaması arařtırmalarını başlatmış olmakla beraber, boş zaman ile ilgili ilk kamuoyu arařtırması Fransız Kamuoyu Enstitüsü (IFOP – Institut Français d'Opinion Publique) tarafından 1947 yılında yapılmıştır. INSEE (Institut International de Statistique et d'Etudes Economiques – Ulusal İstatistik ve Ekonomik Arařtırmalar Enstitüsü) ise 1960, 1980 ve 1990'lı yıllarda boş zamanın deęerlendirmesi ile ilgili arařtırmalar yaparken, 1964 yılından itibaren kesintisiz her yıl sadece tatil tutumları üzerine arařtırma yapmaktadır (Samuel 2005). Bu arařtırmaların yanında, Kùltür Bakanlığı, Gençlik ve Spor Bakanlığı, Turizm Bakanlığı'nun çeřitli kurumlarla yürüttüęü arařtırmalar da mevcuttur. Bu arařtırmalar her ne kadar yerel ve ulusal temelli planlamalara ışık tutsalar da, sayılarının çokluęu, her kurumun kendi ilgi alanına giren konuda arařtırma yapması ve ölçütlerin birbiriyle karşılaştırılmayı zorlařtıracak şekilde farklı yapılandırılmış olması konularında eleřtiriler de almaktadır.

Türkiye'de İ Turizm

Türkiye'de iç turizm 1950'li yıllarda başlamıştır ve takip eden yıllarda özellikle kıyı tatili şeklinde gelişimini sürdürmüştür. Her ne kadar 1960 – 1970'li yıllarda Türkiye iç turizmini geliřtirmek için bazı yatırım ve tüketici ödeme teřvik ve kolaylıkları getirilmiş olsa da, bu uygulamaların süreklilięi sağlanamamıştır. İ turizmdeki en büyük gelişme 2000'li yıllardan itibaren Türk tur operatörleri tarafından uygulanmaya başlanan erken rezervasyon kampanyaları ile yaşanmıştır. Uygun fiyatlar, rezervasyon ve ödeme kořulları ile her yıl artan sayılarda Türk vatandaşı yurtii tatile yönelmektedirler.

T.C. Kùltür ve Turizm Bakanlığı Tanıtma Genel Müdürlüęü tarafından 2007 yılında hazırlanan iç turizm çalışmasında, bu turizm dalının gelişmesinin önündeki engeller özetlenmiştir: seyahat kùltürü, gelir düzeyi, aile bireyleri yıllık izin dönemleri, ikinci konutların yaygınlığı, iç turizme sürekli bir yatırım yerine kriz dönemi kurtarıcısı bakış açısı.

Seckelmann (2000), Türkiye'de yabancı turist girişine dayalı kitle turizminin son yıllarda elde ettięi ivmenin sürdürülebilir yaklaşımdan uzak olduęu, iç turizmi geliřtirmenin, dıř turizmin daha da genişlemesi karşısında daha ekonomik ve sosyal yönden daha sağlıklı bir strateji olup olmayacağı konusunu tartışmıştır. Türk insanına hitap eden yeni fırsatlar yaratılıp ürün çeřitlendirilmesi yapılmadıkça, iç turizm potansiyelinin yeterince canlandırılmayacağını belirtmiştir.

Fransa ve Türkiye İç Turizm Karşılaştırması

Tablo 1.'de görülen veriler incelendiğinde, araştırma kapsamında değerlendirilen 2001 ve 2009 yılları arasında, Türkiye'ye ait verilerde yükseliş eğilimi dikkat çekmektedir. Bu, şüphesiz olumlu bir gelişmedir. Bununla beraber, iç turizm rakamlarına bakıldığında, Türkiye'ye dair tutarlı bir açıklama yapılamamaktadır. Bunun nedeni, 2001 yılına ait Türkiye iç turizmi durumunu yansıtan veriler olmamasıdır. Değerlendirmeye alınabilecek tek veri, T.C. Kültür Turizm Bakanlığı konaklama istatistikleri olup, bu veriler sadece tesislerdeki konaklamayı verdiğinden tüm seyahatleri kapsayan bir bilgi sunamamaktadır. Tabloda Türkiye ile ilgili 2009 iç turizm verileri TÜİK anketleri sonuçlarından alınan rakamlardır. Bununla beraber, Bakanlık konaklama istatistiklerine bakıldığında, dar kapsamlı da olsa, iç turizmin gelişimi ile ilgili bir yorum yapılabilmektedir. Buna göre, Türk misafirler işletme ve belediye belgeli tesislerde, 2001 yılında 17,2 milyon kişi kalış ve 29.6 milyon geceleme (ortalama 1,7 gece konaklama) gerçekleştirmiş olup, 2009 yılında yaklaşık %50 artışla 25,7 milyon kişi kalış ve 44,7 geceleme (ortalama 1,8 gece konaklama) gerçekleştirmişlerdir.

Diğer yandan, Türkiye'nin nüfusu, Fransa'nın nüfusundan 2001 yılında %11 ve 2009 yılında %19 daha fazla olmasına rağmen, iç turizm seyahat sayısı Fransa'nın üçte biri, geceleme sayısı ise yaklaşık yarısı kadardır. Türkiye ve Fransa, sahip oldukları turistik potansiyel bakımından benzer ülkeler olmasına rağmen, iç turizm hacimleri arasındaki fark büyüktür. Her ne kadar bu durum, Türkiye'nin iç turizm potansiyelini ne kadar az kullandığını ortaya koyan bir gerçek olsa da, turizmin fırsat olarak değerlendirilebilecek, gelişmeye açık bir dalını işaret etmektedir.

Club Med (Mediterranee)

Club Med, İkinci Dünya Savaşı'ndan sonra, duygusal ve fiziksel olarak yıpranmış Fransız vatandaşlarının içine düştükleri karamsar ve güvensiz ortamda, insan olarak herkesin sahip olduğu sağlıklı yaşam, eğlence / dinlenme faaliyetlerine katılarak duygusal sağlıklarını koruma haklarını yaşamalarını sağlamak için düşünülmüş bir tatil şekli fikridir. De Raedt 2010 yılında yaptığı çalışmasında, bu tatil tesisleri üzerine detaylı bir araştırma yapmıştır. Kurucuları başta Gerard BLITZ (dalış ve yüzme) olmak üzere, Claudine COINDEAU (yoga ve Uzak Doğu rahatlatma çalışmaları) ve Dimitri PHILIPOFF (su topu ve su oyunları) rekreasyon ile içiçe olan insanlar olduklarından, spor ve fiziksel faaliyetlerin ruh ve beden sağlığı üzerindeki olumlu etkilerini deneyimlemekteydiler. Bu

nedenle ilki 1950 yılında hizmete bařlayan Club Med köylerinde ,en bařından itibaren insanların rahatlayacakları ve sosyalleřecekleri rekreatif faaliyetlerin sunulmasını tesis yapılanmalarının en önemli parçası olarak benimsediler. Spor bu faaliyetler içerisinde en çok öne çıkan tercih olmakla beraber, Club Med köyünde insanların rekabet etmeleri için deęil, beraber oynayarak eęlenecekleri, oynadıkça yorulmak yerine rahatlayacakları esasına dayanan bir anlayıřla verilmeye çalışılmıřtır; etkinlikler buna göre seçilmiřtir. 1950 yılında 2.700 klüp üyesi ile bařlayan Club Med, 10 yıl içinde 18 köy ve 60.000 üye, 1970 yılında ise 400.000 üye sayısına ulařmıřtır. 2010 yılı verileri itibariyle 80 tatil köyü ve 1 kruvaziyer gemisine sahip olan ve farklı katerogilerde tatil köyü seçenekleri sunan Club Med, 1.245.000 GM (gentil membre) aęırlamıř ve yaklaşık 1,5 milyar € tutarında ciro gerçekleřtirmiřtir.

Club Med'in doęuř fikrini tamamlayan düşünce ise, insanın doęal ortamlarda özgürlüğünü yařamasını saęlayan faaliyetlerde bulunma řeklinde rekreatif yönelimini ortaya koymaktadır. Herkesin eřit olanaklar çerçevesinde tatil yaptıęı, odaların sade ve basit olduęu, yemeklerin büfe ortamında ve büyük masalarda servis edildięi, köy bünyesinde verilen tüm spor ve eęlence hizmetlerinin fiyata dahil olduęu ve herkesin kullanımına sunulduęu bir hizmet içerięi ile kurulmuřtur. Bu etkinlikler içinde Club Med'in kuruluş ařamasından itibaren benimsedięi ve bugüne kadar aynı düzeyde devam ettirdięi anlayıřın özelliklerini vurgulamakta yarar vardır: tatilciler, "turist" olarak deęil "klüp üyesi" olarak ifade edilmektedir; insanların tüm yıl boyunca tatil ödemelerini yapabilecekleri bir tatil üyelięi sistemi řeklinde hizmet vermektedir; hizmet veren kişiler GO (gentil organizeur – centilmen organizeur) ve klüp üyeleri ise GM (gentil membre – centilmen üye) řeklinde adlandırılmaktadırlar; GO'lar tatil köylerinde GM'lerin tatil asistanı olarak hizmet vermektedir, üniforma yerine günlük giysileri ile çalışmaktadırlar ve GM'ler ile beraber tesisin tüm olanaklarından yararlanmaktadırlar. Tatil köyünde çalışacak GO'lar dinamizm, sportif olma, yaratıcılık, sıcak kanlılık gibi kiřilik özelliklerine göre iře alınırlar. Köy řefleri en az 6 – 7 yıl GO olarak çalışmıř kiřiler arasından seçilmektedir. Hem Fransa içindeki Club Med tesisleri, hem de daha sonra yurtdıřında da açılan tesisler, yerel halkı ve kültürü klüp üyeleri ile birleřtiren bir ortam sunmaktadır.

Türk Turist Profili – Tatil Alıřkanlıkları

Türkiye Otelciler Federasyonu tarafından 2010 yılında yayınlanan raporda, bařlangıcı 2011 yılında Ocak ayına kadar çekilen erken rezervasyon kampanyalarının, yurtiçi seyahat pazarını büyüttüęü ve 2010 yılında iki milyon kiřinin bu kampanyalar yoluyla tatillerini planladıkları ortaya koyulmaktadır. Türki-

ye'nin en büyük tur operatörü ETS Turizm tarafından 2011 yılında, iki yıllık bir çalışma sonucu 198.000 kişi üzerinde yapıldığı açıklanan Türk tatil tüketicisi profili araştırması da yurtiçi seyahat eden Türk turistler hakkında ilgi çekici bilgiler vermektedir (Erdem 2011). Bu araştırma çerçevesinde, tur operatörleri üzerinden seyahat eden kişilerin, tatil bilincinin ve beklentilerinin yükseldiği, çocukları ve bebekleri ile ilgili özel hizmetler ve özel yemek tercihleri (vejeteryan büfe, sağlık hassasiyetleri) konusunda talepkar oldukları saptanmıştır. Araştırma kapsamındaki kişiler %66 oranında İstanbul çıkışlı olup, %64 oranında evli kişilerden oluşmaktadır. İstanbul, Ankara, İzmir ve Antalya dışındaki illerden %19 oranında tatil satın alındığı belirlenmiştir. Deniz-kum-güneş amaçlı seyahat edenlerin oranı %70 olarak açıklanmış olup, kış ve kültür turlarını tercih edenlerin oranı ise sırasıyla %10 ve %8 olarak tespit edilmiştir. Seyahat edenlerin %70'i yükseköğretim mezunundan oluşan kitlenin, yurtiçi tatillerine yönelik öncelikleri arasında kırmızı et ağırlıklı menü, bebekli aileler için konforlu ve temiz oda, çocuklu aileler için büfe yemek çeşitliliği, bekar kişiler için yaşlı ve çocuklu ailelerden oluşmayan otel profili yer alırken, en önemli memnuniyet kaynağı ise havuz olanakları olarak ifade edilmiştir; yiyecek-içecek hizmetleri ise ikinci sırada yer almaktadır. Seyahat edenlerin %49'u bir haftadan kısa konaklamakta olup, bir hafta üzeri konaklayanlar sadece %5 oranındadır.

Türkiye Seyahat Acenteleri Birliği (TÜRSAB) tarafından 2007 yılında yapılan iç turizm araştırması, Türk misafirlerinin 2004 yılındaki tatil seçimleri ile ilgili bilgiler vermektedir. Buna göre, 2004 yılında satışlarının %50'sini paket turlar oluşturan acenteler desteği ile görüşleri alınan 148.000 kişinin %39,8 oranında Akdeniz ve %25,7 oranında Ege Bölgesi'ni tercih ettikleri belirlenmiştir. İstanbul'un bulunduğu Marmara Bölgesi ise %12,1 oranında ilgi çekmiştir. Seyahatlerin %39'u deniz - kum güneş ve %23'ü ise kültürel amaçlar için gerçekleştirilmiş olup, bu oran 2002'ye göre deniz - kum - güneşte % 37 düşüş, kültürel amaçlarda ise %100 artış olarak yansımıştır. Erken rezervasyon kampanyalarının yaygınlaşması rezervasyon yapma zamanını da etkilemiş, 2002 yılında rezervasyonların hemen hepsi (%94,5) tatilden bir ya da iki hafta önce yapılırken, 2004 yılında ise tatilden bir aydan daha önce yapılan rezervasyon oranı %67,6 olarak tespit edilmiştir.

SONUÇ VE ÖNERİLER

Türkiye'de iç turizm faaliyetleri geliştirilmeye çalışılırken, Avrupa'da yaygın inanış "Herkes için turizm"dir ve iç turizm, dış turizmin bir alternatifi olarak değil, bütünleyeni olarak görülmektedir. Bu anlayış, en fazla turist çeken ülkelere iç turizme, en az dış turizm kadar eğildiklerini ve çalışmalar yürüttüklerini

en iyi şekilde özetlemektedir. 2007 yılı verilerine göre Fransa'da seyahat pazarının %65'i iç turizmden oluşmakla beraber, bu oran Türkiye'de henüz %35 düzeyindedir. 2008 yılında OECD'nin Paris'teki merkezinde yapılan Turizm İstatistikleri Forumu'nda, Avrupa Birlięi ülkelerinde ekonomik krizlerde önlem olarak iç turizm hacminin yükseltilmesi ve bu amaçla hem iç turizm talebine yönelik ürün – hizmet sunulması, hem de düşük ücretli şirketlerin teşvik edilmesi (daha ucuz havayolu, konaklama hizmetleri sağlamaya yönelik) konularında görüş birliğine varılmıştır. T.C. Kültür ve Turizm Bakanlığı Tanıtma Genel Müdürlüğü 2007 çalışması iç turizmin gelişimi için bazı önerilerde bulunmuştur. Tanıtım faaliyetleri yanında, iç turizm analizi, profillere göre ürün geliştirilmesi, ulaşım olanaklarının iyileştirilmesi, uygun kredi ve ödeme seçeneklerinin yaratılması bu önerilerden bazılarıdır.

Türkiye iç turizm hareketleri, 2001 yılından itibaren tek yönlü olarak erken rezervasyon kampanyaları ile büyük oranda yaz aylarını kapsayacak şekilde, tatil köyü ve otellerde konaklama olarak dikkate değer bir artış göstermiştir. Bu durum, Türk misafirlerinin tatil ve seyahat kültürünün ve bir gereksinim olarak rekreatif faaliyetlerde bulunma yönelimiyle aylar öncesinden plan yapma davranışının gelişmesinde büyük rol oynamıştır. Ancak bu gelişim, halen nüfusun belli gelir ve eğitim düzeyindeki insanlarına hitap etmektedir. ETS Tur'un araştırmasında da görüldüğü gibi, büyük oranda İstanbul'da yaşayan insanlar iç turizm faaliyetlerinde bulunmaktadır; aynı zamanda Türkiye'nin diğer illerinde de özellikle tatil amaçlı seyahat eden kişi sayısı her yıl artmaktadır (Erdem 2011). ETS Tur araştırmasında dikkat çeken bir diğer önemli nokta ise, insanların memnuniyetini etkileyen en önemli ürünün, bir rekreasyon aktivitesi olan havuz olmasıdır. Bu durumda, Türk vatandaşlarının tatil ortamında yapmaktan hoşlandığı rekreasyon faaliyetlerinin araştırılarak, bunları en uygun mali olanaklarla sunan bir konaklama ürününün oluşturulması, iç turizmi geliştirecek önemli bir adım olacaktır.

Türkiye'de ekonomik konaklama seçenekleri pansiyon – motel tipi işletmeler yanında, kamu ya da az da olsa özel sektör işletmelerinin dinlenme kamplarından oluşmaktadır. Bu kamplar, çok kısıtlı oranda Türk vatandaşına tatil zamanlarını dinlenme ve rekreatif faaliyetlerde bulunma olanağı sunmaktadır. Bu noktada, Club Med tatil köylerinin kuruluş amacı ve işleyiş unsurlarından esinlenerek oluşturulabilecek ekonomik tatil köyü şeklinde bir konaklama modeli, nispeten düşük gelir düzeyindeki insanların da tatil yapabilir hale gelmelerini sağlayacaktır. Club Med'in esin modeli olarak seçilmesinin nedenlerini belirtmekte fayda vardır: 1) Türkiye, bölgelere göre birbirinden farklı rekreatif faaliyetlerin sunulabileceği bir zenginliğe sahiptir. Tatil köyleri rekreasyon faaliyet-

leri, bölgelerin coğrafi ve turistik özelliklerine göre çeşitlendirilebilir. Bazı bölgelerde günlük geziler, bazılarında deniz tatili, bazılarında yayla tatili gibi. 2) Klüp üyeliği, bir sosyal gruba ait olma duygusu vereceğinden, sadakati ve devamlılığı arttırarak sağlayacak bir faktör olarak kullanılabilir. Meslek grubu, sektörü, konumu ne olursa olsun, her düzeyde ve nitelikte kişinin bu tatil olanağını değerlendirme fırsatı olacaktır. 3) Türkiye'nin giderek birçok ilinde açılmaya başlayan turizm okulları (lise ve üniversite düzeyi) öğrencilerinin eğlenecek, mesleklerini gerçekleştirmeleri olanağı bulmaları sağlanacaktır. Yabancı dil sorunu olmadığından, bu öğrenciler rahatlıkla istihdam edilebileceklerdir. 4) Yıllık tatil planı yapma ve ödemelerin aile bütçesini sarsmayacak şekilde gerçekleştirilmesi, tatile çıkmayı teşvik edecek en önemli etkenlerden biridir. Club Med tarzı, oda – yatak donanımında sade, yiyecek – içecek hizmetlerinde bütünleyici ve rekreasyon hizmetlerinde rekabetten çok eğlendirici ve kaynaştırıcı bir ürün – hizmet içeriği oluşturularak, tatilcilerin tek ödemede bütün tatili satın aldıkları bir sistem, insanların tatil maliyetlerini daha rahat ve kolay planlamalarını sağlayacaktır. 5) Tatil köylerinde, yerel halkın çalışması ve özellikle yiyeceklerde yerel motiflerin kullanılması önceliği tanınabileceğinden, Türkiye içerisindeki farklı bölge insan ve kültürlerinin de tanışması ve kaynaşması sağlanmış olacaktır. 6) Türk insanı, sıcak kanlı, ilgi isteyen ve iletişime açık bir kişiliğe sahip olduğundan, Club Med tatil köylerindeki GO tarzı, tatilcilerle beraber vakit geçirecek işlerini yürüten çalışanların olduğu bir tesiste tatil yapma fikrini yadırgamayacaktır.

Bu konaklama modeli, mevcut konaklama arzının öncelikle değerlendirilmesi ve belirlenen ürün ve hizmet kapsamı çerçevesinde uygun donanım kavuşturulması ile gerçekleştirilebilir. Rekreatif faaliyetlerin sunulduğu bir konaklama modeli önerildiğinden, bazı bölgelerde yeni tesisler yapılması ya da konaklama dışındaki tesislerin kullanıma sunulması gerekebilir. Bu tarz bir konaklama modeli, özel sektör tarafından planlanıp hayata geçirilirken, kredi koşulları, mali yükümlülükler ve vergiler açısından devlet teşvikini gerektirecektir.

Bu bildirinin konusu olan konaklama modeli önerisi, birebir Club Med tarzı bir yapılanma içermemektedir. Burada vurgulanması gereken nokta, Fransa'nın öncelikle iç turizminin gelişmesine önemli katkıları bulunan bir konaklama ve tatil anlayışının ana unsurlarını incelemek ve bu unsurları Türk profili bazında değerlendirerek tüm Türkiye çapında çeşitli sosyo-ekonomik düzeye sahip kişilerin yararlanabileceği bir model geliştirmektir.

Rekreasyon faaliyetlerine katılım, sosyal, ekonomik, çevresel ve kültürel etkilere göre değişim gösterir; gelir düzeyi değişimi, teknoloji, sosyal değerler bu

etkilere örneklerdir. Türkiye’de insanların boş zamanlarında tercih ettikleri ya da yapmayı arzu ettikleri faaliyetler ve nedenleri başta olmak üzere, bu faaliyetlere erişim olanak ve tercihleri, karar verme süreçleri, ekonomik kaynaklarının dağılımı konularında yapılacak arařtırmalar iç turizmin arz ve talep açısından gelişimine katkı sağlayacaktır. Cushman vd. bu tip arařtırmaların faaliyet ve zaman temelli olarak iki ayrı formda yapılması gerektiğini önermişlerdir (2005).

İç turizmde karar verme süreçleri ve tercihler başta olmak üzere, eğilimler, turistik ve rekreatif faaliyetlere katılım üzerine yapılan istatistiksel çalışmalar ve analizler gün geçtikçe gelişmekle birlikte halen çok yetersiz kalmaktadır. İç turizmle ilgili yapılan çalışmalarda görülen bilgiler ve rakamlar farklı kaynaklardan elde edilmiş ve birbiriyle uyuşmayan, bu nedenle karşılaştırma yapılamayan veriler içermektedir. Bu çalışmaların iç turizm bazında, talebe yönelik tüm unsurları kapsayan bütüncü ve tutarlı bir içerikle yapılması, düzenli ve sürekli olarak yayınlanması Türkiye’de bu turizm dalının gelişmesine önemli katkı sağlayacaktır.

KAYNAKÇA

- Cushman G., Veal A.J., Zuzanek J. (2005). *Free Time and Leisure Participation: International Perspectives*. Wallingford, Oxfordshire: CABI Publishing
- De Raedt T. (2010). Le Club Med: L’idealisme d’un epoque. *French Cultural Studies*. 21: 216-235
- Knetsch J.L. ve Cesario F.J. (1976). Some Problems in Estimating the Demand for Outdoor Recreation: Comments. *American Journal of Agricultural Economics*, 58(3): 596-597
- Kruger L.L. (2006). Recreation as a Path for Place Making and Community Building. *Leisure/Loisir*. 30(2):383-392
- Larson D.M. ve Shaikh S.L. (2001). Empirical Specification Requirements for Two-Constraint Models of Recreation Choice. *American Journal of Agricultural Economics*, 83(2): 428-440
- McConnel K.K. (1999). Household Labor Market Choices and the Demand for Recreation. *Land Economics*, 75(3): 466-477
- Pawlowski T. ve Breuer C. (2011). Expenditure Elasticities of Demand for Leisure Services. *Applied Economics*, 44(26): 3461-3477
- Samuel N. (2005). *France*. İçinde Cushman G., Veal A.J., Zuzanek J. *Free Time and Leisure Participation: International Perspectives* (s. 75-100). Wallingford, Oxfordshire: CABI Publishing
- Seckelmann A. (2001). Domestic Tourism - a Chance for Regional Development in Turkey?. *Tourism Management*, 23(2002): 85-92
- Smith V.K. ve Kaoru Y. (1990). Signals or Noise? Explaining the Variation in Recreation Benefit Estimates. *American Journal of Agricultural Economics*, 72(2): 419-433
- Torkildsen G. (1999). *Leisure and Recreation Management*. London: Spon Press.
- TÜROFED. *Turizm Raporu (2011). Yurtiçi Seyahat Pazarı Kampanyalarla Büyüyor*. 4: 33
- Veal A.J. (2002). *Leisure and Tourism Policy and Planning*. Cambridge: KABI Publishing

İNTERNET KAYNAKÇASI

- Birleşmiş Milletler Turizm Raporu (2011). UNWTO Tourism Highlights 2011 Edition – Facts & Figures. Erişim: <http://www.unwto.org/facts> (15.02.2012)
- Blanke J. ve Chisea T. (2011). Seyahat ve Turizm Rekabet Raporu (The Travel and Tourism Competitiveness Report), Dünya Ekonomik Forumu. Erişim: <http://weforum.org/ttcr> (15.02.2012)
- Club Med Yıllık Değerlendirme Raporu (2011). Resultats Annuels 2011. Erişim: <http://www.clubmed-corporate.com/> (22.02.2012)
- Erdem, Ö. (2011). Türkiye’de En Çok İstanbullular Tatile Çıkıyor. Erişim: http://www.dha.com.tr/turkiyede-en-cok-istanbullular-tatile-cikiyor-flashaber_161431.html (12.02.2012)
- Euractiv AB Haber ve Yorum Portalı (2011). Türkiye’de İç Turizmin Canlanmasına Yönelik Öneriler ve AB Uygulamalarından Örnekler. Erişim: <http://www.euractiv.com.tr/turizm/link-dossier/turkiyede-ic-turizmin-canlanmasına-yonelik-oneriler-ve-ab-uygulamalarindan-ornekler-000073> (15.02.2012)
- Fransa Turizm Bakanlığı 2009 Turizm Raporu (2010). Key Facts on Tourism 2010 Edition. Erişim: http://www.tourisme.gouv.fr/stat_etudes/c_cles/chiffres_cles.php (23.02.2012)
- Fransa Turizm Bakanlığı 2001 Turizm Raporu (2002). Key Facts on Tourism 2002 Edition. Erişim: http://www.tourisme.gouv.fr/stat_etudes/comptes/comptes.php (23.02.2012)
- INSEE Nüfus İstatistikleri. Evolution de la Population jusqu’en 2012. Erişim: http://www.insee.fr/fr/themes/tableau.asp?reg_id=0&ref_id=NATnon02145 (23.02.2012)
- T.C. Kültür ve Turizm Bakanlığı Turizm İstatistikleri (2000 ve 2009). Konaklama İstatistikleri. Erişim: <http://www.ktbyatirimisletmeler.gov.tr/belge/1-63775/isletme-belgeli-tesisler.html>
<http://www.ktbyatirimisletmeler.gov.tr/belge/1-63776/belediye-belgeli-tesisler.html> (18.02.2012)
- T.C. Kültür ve Turizm Bakanlığı Turizm İstatistikleri (2000 ve 2009). Sınır Giriş ve Çıkış İstatistikleri. Erişim: <http://www.ktbyatirimisletmeler.gov.tr/belge/1-63767/sinir-giris-cikis-istatistikleri.html> (18.02.2012)
- T.C. Kültür ve Turizm Bakanlığı Turizm İstatistikleri (2000 ve 2009). Tesis İstatistikleri. Erişim: <http://www.ktbyatirimisletmeler.gov.tr/belge/1-63769/tesis-istatistikleri.html> (18.02.2012)
- T.C. Kültür ve Turizm Bakanlığı Tanıtma Genel Müdürlüğü Raporları (2007). İç Turizm Araştırması Sunumu. Erişim: www.turizmdebusabah.com/images/03_ic_turizm.ppt (18.02.2012)
- Türkiye İstatistik Kurumu Verileri (2000). Nüfus İstatistikleri. Erişim: http://rapor.tuik.gov.tr/reports/rwservlet?nufus2000db2=&ENVID=nufus2000db2Env&repor=t=nfs2000_cinsiyet_tur_x.RDF&p_kod2=1&desformat=html (18.02.2012)
- Türkiye İstatistik Kurumu Verileri (2010). Nüfus Büyüklüğü. Erişim: http://www.tuik.gov.tr/VeriBilgi.do?tb_id=39&ust_id=11 (18.02.2012)
- Türkiye İstatistik Kurumu Verileri (2009). Hane Halkı Yurtiçi Turizm Araştırması. Erişim: http://www.tuik.gov.tr/PreTablo.do?tb_id=51&ust_id=14&tk_id=8511 (18.02.2012)
- Türkiye Seyahat Acenteleri Birliği Araştırma Raporları (2007). Türkiye İç Seyahat ve Turizm Pazarı. Erişim: <http://www.tursab.org.tr/tr/istatistikler/arastirma-dosyaları/ic-turizm-uzerine-dosyalar> (18.02.2012)

Uluslararası Politika Aracı Olarak Spor: Avrupa Birlięi Örneęi

İlkay TAŞ

T.C. Dokuz Eylül Üniversitesi,
Reha Midilli Foça Turizm İşletmecilięi ve Otelcilik Yüksekokulu
E-posta: ilkay.tas@deu.edu.tr

Sühal ŞEMŞİT

T.C. Dokuz Eylül Üniversitesi,
Seferihisar Fevziye Hepkon Sosyal Bilimler Meslek Yüksekokulu
E-posta: suhal.semsit@deu.edu.tr

Sedef EYLEMER

T.C. Dokuz Eylül Üniversitesi,
Seferihisar Fevziye Hepkon Sosyal Bilimler Meslek Yüksekokulu
E-posta: sedef.eylemer@deu.edu.tr

ÖZ

Spor, 2009 tarihinde yürürlüğe giren Lizbon Antlaşması ile AB'nin yetki alanlarından biri haline gelmiştir. İster rekreasyon ister rekabet temelli olsun, AB sporu siyasi ve sosyo-ekonomik bir araç olarak görmeye ve bu şekilde uluslararası politika anlayışına dahil etmeye başlamıştır. Sporun ekonomi, sosyal politika, dış ilişkiler gibi farklı politika alanları ile güçlü bağları bulunmaktadır. Bu açıdan AB, sporu diğer politika alanlarının amaçlarının gerçekleştirilmesine katkıda bulunabilecek bir uluslararası politika aracı olarak değerlendirmektedir. Özellikle AB kurumlarından Avrupa Komisyonu ve Avrupa Birlięi Adalet Divanı bu alanda Avrupa boyutunun geliştirilmesi için yayınladığı belgeler ve aldığı kararlar vasıtasıyla itici bir güç oluşturmaktadır. Bununla birlikte, Avrupa düzeyinde bir spor politikası oluşturma sürecinin henüz başlangıç aşamasında olduğu görülmektedir. Konulan sözkonusu hedeflerin önümüzdeki dönemlerde çeşitli programlar ve fonlar kullanılarak uygulamaya geçirilmesi beklenmektedir. Birlięin resmi belgelerinde ve Lizbon Antlaşması'nda ortaya konulan hedeflerin etkinliğini yapılacak bu uygulamalar belirleyecektir.

Anahtar sözcükler: Uluslararası politika, spor, Avrupa Birlięi

GİRİŞ

“Spor, her birimizin konuşabileceęi bir lisandır.”

Birleşmiş Milletler Genel Sekreteri Ban Ki-moon

“Spor, Avrupa'nın bir lisandır.”

Avrupa Komisyonu Spor Birimi Görevlisi, Bart Ooijen

Avrupa Birliđi, Avrupa Konseyi'nin 1992 yılında kabul ettiđi ve 2001 yılında güncellediđi "Avrupa Spor Şartı"nda ortaya koyduđu spor tanımını kullanmaktadır. Avrupa Konseyi sporu, fiziksel olarak formda olmayı ve ruhsal sađlıđı ifade etmek veya iyileştirmek, sosyal ilişkiler oluşturmak veya her düzeydeki rekabette sonuç elde etmek amaçlarıyla, rastlantısal veya organize katılım yoluyla gerçekleşen her türlü fiziksel faaliyet olarak tanımlamaktadır (1). Bir başka tanıma göre ise spor, çeşitli içsel ve dışsal faktörlere dayalı olarak motive olan bireylerin, fiziksel güçlerini ya da karmaşık becerilerini kullanmasını içeren, kurumsallaşmış bir rekabet faaliyetidir (Coakley 2001:8). Bu tanım şu unsurları içermektedir: fiziksel koşullar (cesaret, beceri ve çaba); karmaşık fiziksel beceriler (denge, çabukluk, güç, dayanıklılık, koordinasyon, ekipman kullanımı vb.); içsel ve dışsal motivasyon faktörleri (oyun, eğlence gibi içsel ödüller ve para ödülü, ün, ücret gibi dışsal ödüller); kurumsallaşma ve rekabete dayalı olma (kuralların standart olması ve kurallara uyumun resmi kurumlarca denetlenmesi, faaliyetin organizasyonunun ve teknik boyutlarının önemli olması vb.). Bu son unsur, sporun rasyonalizasyonu ve bürokratizasyonunu ifade etmektedir. Türkiye Milli Olimpiyat Komitesi, Avrupa Olimpiyat Komitesi ve Uluslararası Olimpiyat Komitesi gibi kuruluşlar spor faaliyetlerinin düzenlenmesinde güç ve so-rumluluk sahibi hiyerarşik kuruluşlardır. Sporun bir diđer özelliđi eşitliktir. Herkes spor yapabilir ve bir müsabaka söz konusu olduğunda, rakipler eşit koşullar altında birbirleriyle yarışrlar (Ritchie ve Adair 2004:5).

Spor faaliyetleri resmi nitelik taşıyabildiđi gibi rekreasyon amaçlı da olabilir (Ritchie ve Adair 2004:4). Spor faaliyetleri, ister resmi isterse rekreasyon amaçlı olsun, doğası geređi katılımçılıđı teşvik eder. Bu özelliđi ile spor, bireyleri ve toplumları bir araya getiren bir platformdur. Spor, sadece iyi düzeyde hayat standardına sahip kişilerin deđil, mülteci kamplarında ya da yoksul semtlerde yaşayan muhtaç ve savunmasız kişilerin de günlük hayatını olumlu yönde etkileyebilir. Spor ayrıca disiplin, güven, liderlik gibi becerilerin kazanılması ve hoşgörü, işbirliđi, saygı ve emeđe deđer verilmesi gibi temel ilkelerin öğrenilmesi için fırsat yaratır (2; 3).

Sporla ilgili yaygın görüşlerden birisi "spor ve siyasetin karıştırılmaması gerektiđi"dir. Ancak uygulamada, spor ve siyaseti birbirinden ayırmak zordur. Ülkelerin spor politikaları olması, spor ve siyaset ilişkisine bir örnektir. Spor, ulusal kanun ve kurallara tabiidir. Bu nedenle hükümetler belirli ölçüde ve kaçınılmaz olarak sporla ilgilidirler. Ayrıca, hükümet-dışı kuruluşlar olan uluslararası ve ulusal spor kuruluşları da spor konusunda yargıda bulunma ve karar verme yetkisine sahiptir. Bu durum, özünde teknik amaçlar taşıyan spor kuruluşları için, politik bir güç yaratmaktadır. Spor, kitleleri bir araya getirebilmek-

tedir ve bu özelliđi ile uluslararası iliřkilerde önemli bir role sahip sosyo-kültürel kurumlardan biri haline gelmiřtir. Ayrıca, uluslararası müsabakalarda ve özellikle olimpiyatlarda başarılı olan ülke takımları söz konusu ülkenin uluslararası prestijine ve gücüne katkı sağlamaktadır. Bu nedenledir ki, SSCB döneminde komünizmle idare edilen ülkeler Batı ülkelerine karşı uluslararası arenada üstünlük sağlamak için olimpiyatlarda kendi takımlarının performanslarının artırılmasına özellikle önem vermişlerdir. Dolayısıyla, olimpiyatlarda sporun devletler tarafından algılanışı dostluk ve barışın tesisinden ziyade o ülke çıkarlarının ve uluslararası prestijinin bu araç kullanılarak güçlendirilmesi yönündedir (Kissoudi, 2008). Bunun yanında, Birleşmiş Milletler (BM), sporun kalkınma sonucu ortaya çıkan bir ürün değil, aksine kalkınmanın itici bir gücü olduğunu savunmaktadır ve spor, Milenyum Kalkınma Hedeflerine hizmet eden bir araç olarak görülmektedir (2; 3).

Avrupa Birliđi (AB) ise üye ülkeler arasında ekonomik, siyasi, sosyal ve kültürel alanlarda ileri düzeyde işbirliğini ve bazı alanlarda uluslarüstü organlara yetki devredilerek ileri düzeyde bütünleşmeyi amaçlayan uluslarüstü bir yapıdır. Bu yapının işleyişinde sporun yeri ve öneminin incelenmesi, bildirinin temel amacını oluşturmaktadır. Bu kapsamda öncelikle, AB’de spor politikasının tarihsel süreç içerisindeki gelişimi ele alınacak, sonrasında sporun Avrupa bütünleşmesindeki rolü ekonomik, sosyal ve siyasal açılardan incelenecektir.

AB’de Spor Politikasının Geliřimi

AB’nin spor politikasının gelişiminde, Avrupa Konseyi ana hatları belirleyen bir rehber olmuştur. Avrupa Birliđi sporu tanımlarken, Avrupa Konseyi’nin 1992 yılında kabul ettiđi ve 2001 yılında güncellediđi “Avrupa Spor Şartı”nda ortaya koyduđu spor tanımını kullanmaktadır. Söz konusu Şart, Konseyin henüz 1976 yılında benimsediđi “Avrupa Herkes İçin Spor Şartı”nı temel almakta ve spora ilişkin değerlerin Avrupa Konseyi’nin ideallerinin gerçekleştirilmesine katkı sağlayacağı inancıyla, spor alanında tüm Avrupa için birtakım ortak ilkelerin benimsenmesini hedeflemektedir. Yine Avrupa Konseyi tarafından kabul edilen “Spor Etiđi Kodu” ise Şartı tamamlayıcı niteliktedir. Kod, “adil oyun amacını içeren etik kuralların tüm spor faaliyetlerinin, ayrılmaz unsurları olduđu ve ister rekreasyon amaçlı isterse rekabet amaçlı spor olsun tüm düzeylerde uygulanması gerektiđi” ilkesine dayanmaktadır. Avrupa Konseyi tarafından benimsenen Şart ve Kod çerçevesinde, hükümetler vatandaşlarına iyi tanım-lanmış koşullar altında spor yapma olanaklarını sağlama taahhüdünde bulunmuşlardır. Buna göre spor; herkes için özellikle de çocuklar ve gençler için ulaşılabilir, yüksek etik değerler üzerine kurulu, sağlıklı, güvenli, adil ve hoşgörü-

lü, her düzeyde kişisel tatmini artırabilen, çevreye saygılı, insan onurunu koruyucu, spor yapanların ne şekilde olursa olsun kötüye kullanılmasına karşı çıkan bir faaliyet olmalıdır (4).

Spor, Avrupa bütünlüğünün ilk yıllarında bir politika alanı olarak ele alınmamıştır. Sporun Avrupa gündeminde bir konu haline gelmesi, 1973 yılındaki Walrave/Koch vs UCI davası ile olmuştur. Avrupa Toplulukları Adalet Divanı, spor faaliyetlerinin ekonomik niteliği itibarıyla, AB hukukuna tabi olduğunu belirtmiştir. 1990'lı yıllarda spor politikasında en etkili aktör, Avrupa Toplulukları Adalet Divanı olmuştur. Divan, davalar temelinde oluşturduğu içtihat hukuku ile AB spor politikasının hukuki alt yapısını inşa etmiştir. 1995 yılındaki Bosman davasında, profesyonel sporcuların serbest dolaşımına yönelik kuralları düzenlemiştir. AB içerisinde uluslararası transfer sistemi yeniden tanımlanmış ve futbolcuların hakları güçlendirilmiştir.

1997 yılında Amsterdam Antlaşmasına eklenen bildirge ile sporun ekonomik boyutu dışındaki boyutları da vurgulanmıştır. Bildirge hukuki yönden bağlayıcı değildir ancak Antlaşmaya ekli bir bildirmede spora vurgu yapılması önemli bir adımdır. 1997 yılında, Avrupa Komisyonu bünyesinde bir spor birimi kurulmuştur. 2000 yılındaki Nice Antlaşması'na ekli bildirmede de spora yer verilmiştir. AB, politikalarının ve kararlarının spora karşı duyarlı olmasını sağlayacaktır. 2004 yılı, "Avrupa Spor Aracılığıyla Eğitim Yılı" ilan edilmiştir. 2007 yılında Avrupa Komisyonu spor konusunda Beyaz Kitap hazırlamıştır.

Avrupa Komisyonu, 2007 tarihinde yayımladığı "Spor Üzerine Beyaz Kitap"ta (European Commission 2007a) spora ilişkin konuları ilk kez bütüncül bir bakış açısıyla ele almıştır. Burada Komisyon'un amacı, Avrupa'da sporun rolü konusuna stratejik bir yönelim kazandırmak, belli başlı sorunlara ilişkin tartışmaları cesaretlendirmek, AB düzeyinde oluşturulan politikalarda sporun görünürlüğünü artırmak ve sektörün ihtiyaçları ve kendine özgü özellikleri konusunda kamu bilincini artırmak olmuştur. Komisyon, söz konusu belgede Avrupa toplumunda sporun karşılaştığı ticari baskı, genç oyuncuların istismarı, doping, ırkçılık, şiddet, yolsuzluk ve para aklama gibi tehdit ve tehlikelere dikkat çekmektedir.

Beyaz Kitap, sporun AB'de politika oluşturma düzeyinde görünürlüğünü arttırmaya yönelik bir adımdır. Beyaz Kitap, Avrupa'da spor konusunu sosyal, ekonomik ve örgütsel boyut olmak üzere üç alanda ele almıştır. Sosyal boyut; sağlık, dopingle mücadele politikası, eğitim politikası, sosyal bütünlük, ırkçılık ve şiddetle mücadele gibi unsurları içermektedir. Ekonomik boyut esasen sporun finansmanı ve istatistikleri kapsarken, örgütsel boyut ise yönetim,

serbest dolařım ve milliyet, transferler, oyuncuların ajansları, mali suçlar, medya gibi konularla ilgilenmektedir. Bunların dıřında Beyaz Kitap, Avrupa Komisyonu'nu, spor alanındaki diđer paydařlarla bir araya getiren bir tartıřma platformu oluřturularak "yapısal diyalog" projesini gündeme getirmiřtir. Beyaz Kitap'a eřlik eden "Pierre de Coubertin" eylem planında ise Komisyon spor politikasına yön verecek bazı somut proje önerileri getirmiřtir.

Komisyon, yapısal diyalog çerçevesinde spor otoriteleri ve diđer paydařlarla danıřma süreçleri bařlatmıř ve yapısal diyalogun güçlendirilmesi için toplantı ve konferanslar düzenlenmiřtir. Yapısal diyalog kapsamında önemli bir etkinlik yılda bir kez gerçekleştirilen "AB Spor Forumu"dur. Komisyon tarafından düzenlenen ve finanse edilen bu etkinlik, spor konusunda AB düzeyinde bir tartıřma platformu oluřturabilmeyi amaçlamaktadır (5).

2009 yılında Lizbon Antlařması'nın 165. maddesiyle spor, AB'nin yetki alanlarından biri olarak tanınmıřtır. Sözkonusu maddeye göre, Birlik sporun gönüllülük esasına dayalı kendine has doęasını ve yapısını ve ekonomik ve sosyal iřlevlerini dikkate alarak Avrupa'da spora iliřkin konuların teřvik edilmesine katkıda bulunacaktır. Birlięin bu doęrultudaki eylemleri, spor müsabakalarında adillik ve aıklıęı teřvik ederek ve sporla iliřkili kuruluşlar arasında iřbirlięini destekleyerek, özellikle genç sporcular olmak üzere tüm sporcuların fiziksel ve ruhsal bütünlüęünü koruyarak sporda Avrupa boyutunun geliřtirilmesini hedefleyecektir. Ayrıca Birlięin ve üye ülkelerin spor alanında üçüncü ülkelerle ve yetkili uluslar arası örgütlerle iřbirlięini geliřtireceęi de ilgili maddede belirtilmektedir. Son olarak, üye ülkelerin bu alandaki yetkilerine müdahale etmeksizin ve spor politikalarında herhangi bir uyumlařtırma öngörmeksizin Birlik kurumlarının teřvik edici önlemler ve tavsiyeler sunmasına izin verilmiřtir. Lizbon Antlařması'nın açtıęı bu yolda, 2010 yılındaki AB Konseyi, sporun "eęitim, gençlik ve kültür" alanına eklenmesi yönünde karar almıřtır. Artık bu politikanın kapsamı "eęitim, gençlik, kültür ve spor" olarak geniřletilmiřtir.

AB'de Spor Politikasının İřleyiři

Avrupa Birlięi çok düzeyli (multi-level) bir yönetim sisteminde sahiptir. Ulusal düzeydeki faaliyetler, üye ülkelerin spordan sorumlu bakanlarının ve spor yöneticilerinin resmi ve resmi olmayan toplantılar çerçevesinde bir araya gelmesi, Avrupa Komisyonu'nun hazırladıęı Beyaz Kitap'taki önlemlerin uygulanması için alıřma grupları oluřturulması gibi önlemleri içermektedir. Avrupa Spor Forumu, spor için AB düzeyinde yapılandırılmıř diyalog ve spor odaklı sosyal diyalog giriřimleri ulus-ötesi düzeydeki faaliyetlere örnek gösterilebilir (6). Uluslarüstü düzeyde ise spor, Avrupa Komisyonu, Avrupa Parla-

mentosus, AB Konseyi gibi farklı otoriteler tarafından ele alınmaktadır. Komisyon içerisinde sorumluluk, "Eğitim, Öğretim, Kültür ve Gençlik" Genel Müdürlüğünün bir parçası olan "Spor Birimine" aittir. 1997'de kurulan Spor Birimi, Avrupa'nın kurumsal yapısı içerisinde ulusal ve uluslararası spor örgütleri ve spor alanındaki ana paydaşlarla işbirliği yapmaktadır.

Spor birimi, spor alanındaki AB faaliyetlerinin uygulanmasını koordine etmektedir. Birimin misyonu AB Antlaşmalarının verdiği yetkilerin sınırı içerisinde sporda Avrupa boyutunun geliştirilmesini sağlamaktır. Birim, ilgili Komisyon Genel Müdürlükleri ile birlikte Beyaz Kitaba eşlik eden 'Pierre de Coubertin' Eylem Planı'nın uygulanması ve genel koordinasyonundan sorumludur. Bu çerçevede AB üye devletleri arasında spor alanındaki siyasi işbirliğine katkı sağlamak ve farklı aktörler arasında iyi uygulamaların paylaşılmasını desteklemektedir. Ayrıca rekabet, iç pazar, istihdam ve sosyal meseleler, adalet, özgürlük ve güvenlik, bölgesel politika, sağlık, eğitim ve gençlik, çevre, dış ilişkiler gibi bazı ilgili politikaların gelişiminde ve uygulanmasında spor boyutunun da dikkate alınmasını sağlamaya çalışmaktadır (7).

AB'de spor konusuyla ilgilenen bir başka birim ise Avrupa Parlamentosu bünyesinde yer alan "Kültür, Gençlik ve Eğitim Komitesi"dir. Komite, 21 Kasım 2011 tarihinde yayınladığı "Sporda Avrupa Boyutu" isimli raporda, temel eğitim ve kültür değerleriyle bağlantısı nedeniyle sporun AB'nin stratejik hedeflerine olası katkısından bahsederken, cinsiyet, din, milliyet, sosyal durum veya etnik kökene bakılmaksızın halkın tüm kesimlerini kapsaması dolayısıyla AB bütünlüşmesi açısından taşıdığı önemi de vurgulamıştır (Committee on Culture and Education 2011).

Ekonomik Bir Araç Olarak Spor

Spor, ekonominin büyük ölçekli ve hızlı büyüyen bir sektörü olup, ekonomik büyüme ve iş yaratılmasına önemli bir katkı sağlamaktadır. Küresel ekonomik gelirin yaklaşık % 2'si spora dayanmaktadır (European Commission, 2011). Avrupa Birliği'ne bakıldığında ise, 2006 yılında yapılan bir araştırmada, sporun 2004 yılında 407 milyar Euro'luk bir katma değer sağladığı ve bunun AB GSYİH'sinin % 3,7'sine karşılık geldiği belirtilmektedir. Buna göre, sözkonusu katma değer oluşturulması sürecinde 15 milyon kişi istihdam edilmekte ve bu da işgücünün % 5,4'ünü oluşturmaktadır (European Commission, 2007a).

Geniş ölçekli spor etkinlikleri ve müsabakaları Avrupa'da turizmin gelişmesi için güçlü bir potansiyel sağlamaktadır. Bu kapsamda spor, Avrupa 2020 Strateji'sine de katkı sağlayacak bir alan olarak düşünülebilir. Avrupa 2020 stratejisi,

Avrupa Birliđi'nin 2020 yılına kadarki donemi kapsayan buyme stratejisidir. Bu Strateji, deđiřen kresel kořullarda AB'nin akıllı, srdrlebilir ve kapsayıcı buyme gerekleřtirmesini amalamaktadır (European Commission, 2010). Bu kapsamda, sporun ekonomik aıdan onemi olsa da, spor faaliyetlerinin onemli bir blm kar amacı gtmeyen yapılar ierisinde gerekleřmektedir. Bu tip faaliyetlerin finansal aıdan srdrlebilmesi kolay olmamakla birlikte spor profesyonelleri arasındaki finansal dayanıřmanın glendirilmesi onem tařı-maktadır (European Commission, 2011).

Sporun ekonomik boyutu konusunda, Avrupa Komisyonu'nun vurguladıđı dort temel konu bulunmaktadır. Bunlar; verilere dayalı politika yapımı, sporun srdrlebilir finansmanı, spora AB devlet yardımı kurallarının uygulanması, blgesel kalkınma ve istihdam edilebilirliktir. Spor politikalarının Lizbon Ant-lařması h-kmlerine gore dzenlenmesi konusunda, AB apında sporun sos-yal ve eko-nomik yon zerine karřılařtırılabilir verilerin elde edilmesi onem tařımaktadır. Avrupa Komisyonu, spor sektornn AB ekonomisine katkısının llmesine yonelik bir istatistiksel ereve oluřturulması konusunda AB dze-yinde iřbirli-đinin geliřtirilmesini desteklemektedir. Ancak, AB'de spora iliřkin daha somut verilerin toplanması, bu konudaki yeni trendlerin analiz edilmesi, istatistiklerin yorumlanması, arařtırmaların kolaylařtırılması, anket alıřmaları-nın yapılması ve bilgi alıřveriřinin gerekleřtirilmesi iin bu srece akademis-yenlerin, spor sektornn, spor hareketlerinin ve ulusal ve Avrupa dzeyinde kamu otoritesi-nin dahil edilmesi ozellikle vurgulanmaktadır. Bu kapsamda, Avrupa Komis-yonu, yeniliki ve veriye dayalı AB spor politikalarının oluřtu-rulması iin ni-versite iřbirliđi ađlarının geliřtirilmesini desteklemektedir (Eu-ropean Commis-sion, 2011).

AB'de sporun srdrlebilir finansmanının sađlanmasına iliřkin olarak, spor alanında fikri mlkiyet haklarının kullanımı dikkat eken bir husustur. Fikri mlkiyet haklarının kullanımı, ozellikle spor etkinliklerinin lisanslanması pro-fesyonel spor iin kaydadeđer bir gelir getirmektedir. Buradan elde edilen gelir-ler, spor sektornn alt dzeylerine de aktarılıp fayda sađlamaktadır. Bu tr gelirler, Avrupa dzeyinde spor faaliyetlerinin bađımsız bir řekilde finansma-nının srdrlebilmesi aısından onemli bir yere sahiptir. Ayrıca, spor medya haklarının lisanslanmasının da spor pazarının farklı taleplerine cevap vermesi konusu vurgulanmaktadır. Bunun yanında Komisyon, spor organizatorlerinin haklarının AB hukuku erevesinde analiz edilmesine iliřkin bir alıřmayı des-teklemektedir. Avrupa Komisyonu, btn bunlar yapılırken AB İ Pazarı ve rekabet hukukuna uyulmasına ozellikle dikkat ekmektedir (European Com-mission, 2011).

Medya haklarının toplu satışı, spor sektöründe finansal dayanışma ve gelirlerin yeniden dağıtım mekanizması için önemli bir örnek oluşturmaktadır. Bunun yanında, kamu veya özel sektör tarafından yürütülen spor loto gibi şans oyunları bütün AB ülkelerinde sporun finansmanına katkı sağlamaktadır. Ancak bunun sürdürülebilirliği tartışma konusudur. Avrupa Komisyonu, sporun finansmanının daha iyi incelenmesini sağlamak üzere bir çalışma başlatmıştır. Bu kapsamda, spor sektöründe farklı finansman kaynaklarının (kamu, bölgesel ve yerel otoritelerin sübvansiyonları, vatandaşların katkısı, gönüllü faaliyetlerin katkısı, sponsorluk, medya gelirleri ve şans oyunlarından elde edilen gelirler) gerçek paylarının ve önemlerinin ortaya çıkarılması amaçlanmaktadır (European Commission, 2011).

AB devlet yardımı kurallarının spora uygulanması konusuna bakılacak olursa, sporun AB üye devletlerinde kamu otoriteleri tarafından farklı şekillerde finanse edildiği görülmektedir. Spora devlet yardımının uygulanması konusunda AB düzeyinde sadece birkaç karar bulunmakta ve spor paydaşları spor altyapısı ve organizasyonunun finansmanının AB hukukuna uygunluğu konusuna daha fazla açıklık getirilmesi gerektiğini ifade etmektedirler (European Commission, 2011).

Bölgesel kalkınmaya ilişkin olarak, sürdürülebilir spor yapılarını destekleyen AB projelerinin fonlanması gündemdedir. Yerel ve bölgesel kalkınma, kırsal kalkınma, istihdam edilebilirlik, iş yaratılması ve AB işgücü piyasalarının entegrasyonu konularında sporun etkin bir araç olarak kullanılması için AB yapısal fonları aracılığıyla spora ilişkin altyapı yatırımlarının ve etkinliklerin sürdürülebilirliğinin desteklenmesi önerilmektedir. Bu çerçevede, Avrupa Sosyal Fonu'nun spor sektöründe işgücünün niteliklerinin ve istihdam edilebilirliğinin artırılması konusunda destek sağlayabileceği belirtilmektedir. Belediyeler gibi bölgesel paydaşlar, sporun finansmanında ve spora erişimde önemli bir rol oynamaktadır. Bu açıdan, bölgesel paydaşların bu konuda AB düzeyinde politika yapımına dahil edilmesi faydalı görülmektedir (European Commission, 2011).

Sosyal Bütünleşme Aracı Olarak Spor

27 AB üyesi ülkede yapılan Eurobarometer araştırmasına göre, AB vatandaşları arasında spor ve fiziksel faaliyete katılma oranı oldukça yüksektir. Araştırmaya katılanların %65'i, haftada en az bir kez fiziksel faaliyette bulduklarını belirtirken, %40'ı düzenli olarak spor yaptığını belirtmektedir. Araştırmaya katılanların üçte ikisi bir spor kulübü veya merkezinin üyesi olmadığını belirtmiştir. Erkekler, kadınlara nazaran daha fazla spor faaliyetine katılmaktadır.

Spor yapma oranı yařla birlikte azalma gsterse de, 70 yařın ¼st¼ndeki AB vandařlarının %22'si spor yaptıklarını belirtmiřlerdir. Mali sorunlar da spor yapma eęilimini olumsuz ynde etkilemektedir. Spor yapma oranı AB ¼lkeleri arasında farklılık gstermektedir: Kuzey ¼lkelerinde bu oran y¼ksek iken (İsveç'te %72) G¼ney ¼lkelerinde (İtalya ve Yunanistan'da %3) d¼řmektedir (Eurobarometer 2010). Demografik gerekse coęrafik farklılıkların spora yaklařımı etkiledięi gr¼lmektedir.

Spor, katılımıcılıęı teřvik ederek, ayrımcılıęa uęrama olasılıęı y¼ksek sosyal grupların (kadınlar, yařlılar, gçmenler, engelliler vb.) toplumun dięer ¼yeleriyle etkileřime geçmesini, sosyal baęların kurulmasını kolaylařtırır. AB, sporu sosyal b¼t¼nleřme aracı olarak kullanırken dięer sosyal politikalarıyla spor arasında baę kurmaktadır. AB'nin engellilere ynelik stratejisi, bu grubun toplumla b¼t¼nleřmesini ve eřit muamele grmesini amaçlamaktadır. Spor bu stratejinin bir parçası olarak, engellileri toplumla b¼t¼nleřtirmeye katkı vermektedir. Ayrıca, AB'nin cinsiyet eřitlięi stratejisine dayanarak, kadınları spor faaliyetlerinde liderlik rollerini g¼çlendiren, ırkçılık ve řiddetle m¼cadeleyi konu alan, taraflar arasında anlayıřı g¼çlendiren uluslararası projeler desteklenmektedir. Bu kapsamda 2014-2020 dnemine ynelik bir Eęitim, gençlik ve spor programı uygulanacaktır (European Commission 2011).

Dıř İliřkiler Baęlamında Siyasal Bir Araç Olarak Spor

Spor, uluslararası politika açasından aslında çoęunlukla gz ardı edilen bir neme sahiptir. Spor etkinlikleri farklı ¼lkelerden, k¼lt¼rlerden, etnik yapılardan, dinlerden insanları dostluk ve iyiniyet çerçevesinde bir araya getirmektedir. Sporun insanlar ve toplumlar arasında oluřturduęu ortak dil, k¼lt¼rel ve geleneksel farklılıkların yarattıęı engellerin ařılabilmesi iin ortam yaratırken insanlar ve ¼lkeler arasında diyalog kurulmasını kolaylařtırmaktadır. Uluslararası kurumlar aracılıęıyla veya Olimpiyatlar ya da FIFA D¼nya Kupası gibi nemli etkinliklerde gerekleřen k¼lt¼rel ve fikirsel paylařımlar karřılıklı anlayıř geliřtirilmesine katkıda bulunmaktadır. BM Genel Sekreteri Ban Ki-moon sporun bu iřlevini řu szlerle zetlemiřtir: "Spor, hepimizin konuřabileceęi bir lisandır." Esasen, spor ile barıř arasındaki baęlantı savařan devletlerin geici olarak ateřkes ilan ettikleri eski Olimpiyat oyunlarına kadar uzanmaktadır. Bařka bir rnek olarak, 1930'larda gerekleřtirilen Balkan Oyunları, sporun blgesel barıř, istikrar ve karřılıklı anlayıřa katkı giriřimlerinden birisidir (Kissoudi 2008). Bu anlamda, spor k¼lt¼rel paylařım ve karřılıklı anlayıř geliřtirilmesine odaklanan k¼lt¼rel diplomasinin ve daha geniř anlamda kamusal diplomasinin aralarından birisi olarak deęerlendirilebilir (Institute for Cultural

Diplomacy 2011). Kamusal diplomasi, geleneksel diplomasının ötesinde hem hükümet hem de hükümet dışı aktörleri içeren geniş kapsamlı bir etkileme ve inandırma etkinli-ğidir. Spor açısından düşünüldüğünde sporcuların ve spor etkinliklerinin yabancı toplumlar ve örgütlerde olumlu bir imaj oluşturmak ve onların algılarını bu doğrultuda etkileyebilmek amacıyla değerlendirilmesidir (Murray 2011). Bu bağlamda sporun ekonomik, sosyal boyutlarının yanı sıra siyasi boyutundan da söz edilebilmektedir. Özellikle son yıllarda sporu bir uluslararası politika aracı olarak ele alan AB'nin sporun siyasi boyutunu dış ilişkilerine de entegre etmekte olduğu görülmektedir.

Avrupa'da spor sektörü, kamuoyunun giderek daha fazla ilgisini çekerken bu alandaki sponsorluklar ve medya yatırımları artmaktadır. AB ülkelerinde spor iyi yapılandırılmış ve örgütlenmiş bir bağlamda yürütülmekte ve kıtaya özgü değer ve geleneklerin yayılmasına katkı sağlamaktadır. Her ne kadar doping gibi bazı ciddi problemler sürse de, Avrupa sporu dünyada olumlu bir imaja sahiptir ve diğer bölgeler için bir referans oluşturmaktadır. Buna rağmen AB'de sporun dış ilişkiler alanındaki politikaların ve eylemlerin bir unsuru olarak ele alınması oldukça yenidir. Bu durum, kısmen Lizbon Antlaşması öncesinde AB Antlaşmalarında spor ile ilgili açık bir maddenin bulunmamasından kaynaklanmıştır. Yine de süreç içerisinde Avrupa Komisyonu, değişik programlar aracılığıyla gelişmekte olan ülkelerde sporla ilgili projeleri destekleme konusunda deneyim kazanmış ve böylece Avrupa sporunun imajının ve sosyal ve kültürel katkılarının geliştirilmesine yardımcı olmuştur. Sporun eğitim, sağlık, kültürlerarası diyalog, kalkınma ve barışın gelişimini destekleyici bir araç niteliği taşımasının, bu aracın Birliğin dış ilişkilerinin bir unsuru olarak oynayacağı rolün zaman içerisinde giderek güçlenmesini sağlayacağı düşünülmektedir (8).

Spor, AB'nin dış ilişkilerine temelde iki açıdan katkıda bulunabilecek bir potansiyele sahiptir. İlk olarak, Birliğin ortak ülkelerle ilişkilerinin daha sıcak bir zemine taşınması ve kamu diplomasisinin bir parçası olarak üçüncü ülkelerle diyalogun geliştirilmesi bakımından önemli bir araçtır. Spor alanında gerçekleştirilen işbirliği uluslararası ilişkilerin farklı alanlarındaki gelişmelere katkı sağlayacaktır. Günümüzde spor küresel bir boyut kazanmış olup politika diyaloglarında yer tutabilecek niteliktedir. AB uygun görüldüğü hallerde uluslararası oyuncuların transferleri, çocuk ve genç sporcuların kötüye kullanılması, doping, uluslararası spor etkinlikleri sırasında güvenliğin sağlanması gibi konulara ortak ülkelerle politika diyalogları ve işbirlikleri kapsamında yer vermektedir. Ayrıca dopingle mücadele gibi spor ile ilgili çalışma ve araştırmalarda işbirliğine gidilmektedir. Bu kapsamda AB'nin doğusundaki ve güneyindeki komşularına yönelik olarak geliştirdiği Avrupa Komşuluk Politikası çerçevesinde komşu

ülkelere yönelik hazırladığı bazı eylem planlarında (örneğin Mısır için eylem planı) “gençlik, spor, kültür, görsel-işitsel alanlar ve sivil topluma ilişkin alanlarda bağlantıların ve işbirliğinin güçlendirilmesi” eylem önceliklerinden birisi olarak ele alınmaktadır (9).

Sporun AB dış ilişkileri açısından ikinci bir temel katkısı ise, yararlanıcı ülkelerle anlaşmaya varılması halinde, sporun AB'nin dış yardım programlarının bir unsuru haline getirilmesiyle ortaya çıkacaktır. Spor dış yardım programlarında eğitim, sağlık, sosyo-ekonomik kalkınma, barış ve etnik uzlaşmanın bir aracı olarak kullanılabilir. Bu doğrultuda AB'nin genişleme ve komşuluk politikaları kapsamında sporla ilgili projeler desteklenmektedir (European Commission 2007b). 2004 yılında ilan edilen “Avrupa'da Spor Aracılığıyla Eğitim Yılı” çerçevesinde Avrupa Komisyonu sporla ilgili 200 kadar projeye ortak finansman sağlamıştır. 2009 yılında Lizbon Antlaşması'nın yürürlüğe girmesinin ardından ise 2009-2011 yılları için spor alanındaki Hazırlık Eylemleri için 25,5 milyon Avro tutarında bir bütçe ayrılmıştır. Bu kapsamda toplam 63 adet proje desteklenmiştir. Bu projelerden 40 tanesi spor federasyonları ve örgütleri, yerel otoriteler, bakanlıklar, üniversiteler ve araştırma kurumları gibi aktörlerin sürdürülebilir ağlar oluşturmalarını, bilgi üretmelerini ve paylaşımlarını, iyi uygulamalarını paylaşmalarını ve yaygınlaştırmalarını, sorunlar konusunda farkındalıklarının artırılmasını ve bu sorunlara ortak çözümler aranmasını amaçlayan, toplamda 8,5 milyon Avro ayrılan ulusötesi işbirlikçi projelerdir.

Bunun dışında, Avrupa Gençlik Olimpiyatı Festivalleri (Tampere 2009 ve Liberec 2010), Özel Olimpik Yaz Oyunları (Varşova 2010 ve Atina 2011) ve Akdeniz Oyunları (Pescara 2009) olmak üzere beş adet ticari olmayan spor etkinliğine 8,5 milyon Avro tutarında bir finansal katkıda bulunulmuştur. Ayrıca 18 proje kapsamında spor sektöründe AB düzeyinde ortak bilgi üretilmesi ve sektörün karşı karşıya olduğu fırsat ve sorunların değerlendirilmesine yönelik çalışma, araştırma ve konferanslara 2,1 milyon Avro tutarında destek sağlanmıştır (10). Spor başlığının AB'nin mevcut programlarının ve fonlarının içine dahil edilmesi çağrıları özellikle Lizbon Antlaşmasının yürürlüğe girmesinin ardından yoğun bir şekilde dile getirilmiştir (11). Avrupa Komisyonu tarafından 2014 yılında başlamak üzere eğitim, öğretim, gençlik ve spor başlıklarına odaklanan “Herkes için Erasmus” (Erasmus for All) isimli yeni program önerisi bu yönde atılmış önemli bir adım olarak değerlendirilebilir (12). Spor için bir alt program oluşturulması 2013 sonrası bütçe dönemi için planlar arasında bulunmaktadır. Bu gelişmelerin AB'nin dış ilişkileri bağlamında da yansımalarının olacağı düşünülmektedir.

Bir uluslararası politika aracı olarak sporun kalkınma konusunda da araçsal bir işlevi bulunmaktadır. Bu doğrultuda Avrupa Komisyonu sporu kalkınma politikasının bir aracı olarak kullanacağını açıkça belirtmektedir. Spor faaliyetlerini ve beden eğitimi kaliteli eğitimin ve okulları daha çekici hale getirmenin bir yolu olarak destekleyeceğini, özellikle kız çocuklarının ve kadınların spor faaliyetlerine ve beden eğitimine katılımlarını artırıcı eylemleri hedefleyeceğini, spor yoluyla sağlık ve bilinçlendirme kampanyalarına destek vereceğini dile getirmektedir. AB kalkınma politikalarında spor konusunu ele alırken, BM'nin, üye ülkelerin, yerel otoritelerin ve özel kurumların mevcut programları ile sinerji yaratmaya önem vermektedir (European Commission 2007a). Avrupa Parlamentosu, 2005 yılında spor ve kalkınma konusunda bir karar yayınlamıştır. Bu kararda 2005 yılının BM tarafından "Spor ve Beden Eğitimi Uluslararası Yılı" ilan edilmesinden duyduğu memnuniyeti dile getirmiştir. Parlamento, sporun sosyal ve eğitime ilişkin işlevlerinin yanı sıra işbirliği, hoşgörü, dayanışma gibi değerlerin geliştirilmesine yapabileceği katkının altını çizmiştir. Ayrıca spor ve BM Milenyum Kalkınma Hedefleri arasındaki bağlantıya dikkat çekerek spor ve beden eğitimine ilişkin projelerin özellikle sağlık, eğitim, cinsiyet eşitliği, insanlar arasında barışın tesis edilmesi gibi konular bağlamında Milenyum hedeflerinin gerçekleştirilmesine yardımcı olabileceğini vurgulamıştır (European Parliament 2005).

2006 yılının Temmuz ayında Komisyon ve FIFA arasında futbolun Afrika, Karayip ve Pasifik ülkelerinde kalkınma ve gelişim için bir güç olarak kullanılması konusunda imzalanan Mutabakat Anlaşması Birliğin spora kalkınma politikasıyla ilişkilendiren yaklaşımının bir göstergesi olarak değerlendirilebilir. Sözkonusu anlaşma, çocuk hakları, ayrımcılık yasağı, sosyal bütünleşme, sağlık, çatışma sonrası yeniden yapılanma gibi farklı konular içeren çok geniş bir alanı kapsamaktadır (European Commission 2007a). Komisyon ayrıca BM bünyesinde yer alan "Kalkınma ve Barış için Spor" konulu Uluslararası Çalışma Grubunun çalışmalarına da katılmaktadır (13).

Yine Birlik açısından sporun siyasi boyutunda ele alınması gereken bir konu, AB üye ülkelerinden olmayan sporcuların vize ve göç prosedürlerinin hızlandırılmasıdır. AB'nin üçüncü ülkelerle gerçekleştirdiği vize kolaylaştırma anlaşmalarının kapsamında uluslararası spor etkinlikleri katılımcıları ve onlara eşlik eden kişiler de yer almaktadır. Bu doğrultuda AB'nin Ukrayna, Moldovya, Gürcistan ve Batı Balkan ülkeleri ile yaptığı vize kolaylaştırma anlaşmalarında bu kişilerden vize ücreti alınmaması yönünde düzenleme bulunmaktadır. Birlik ile Rusya arasındaki anlaşma gereğince ise gençlere yönelik uluslararası spor etkinliklerinin katılımcılarından vize ücreti talep edilmemektedir (Trauner ve Krusse

2008). Komisyon Beyaz Kitap'ta, bu kapsamda atılacak daha ileri adımların AB'nin spor alanında uluslararası çekiciliğini artıracığına dikkat çekmektedir. (European Commission 2007a)

SONUÇ

AB bütünleşmesi, ekonomik alandan başlayıp süreç içerisinde siyasi ve teknik alanlara da yayılmıştır. Son yıllarda ise AB bütünleşmesinin spor alanına da yayılma eğiliminde olduğu görülmektedir. Bunun en önemli göstergesi, sporun Lizbon Antlaşması'nın 165. Maddesi ile Birliğin yetki alanına dahil edilmesidir. AB bütünleşmesi açısından önemine bakıldığında, sporun amaçlarının AB'nin "çeşitlilik içerisinde birlik" olarak ifade edilen sloganı ve dayanışma ve zenginlik gibi temel bütünleşme amaçları ile örtüştüğü dikkati çekmektedir. Nitekim sporun insanları bir araya getiren ve dil, din, milliyet ve etnik ayrımlar olmaksızın insanları birleştiren bir araç olması AB'nin temel bütünleşme ilkelerine potansiyel katkısını göstermektedir.

Spor, ekonominin büyük ölçekli ve hızlı büyüyen bir sektörü olarak, ekonomik büyüme ve iş yaratılmasına önemli bir katkı sağlamaktadır. Spor, AB ekonomisinde yaklaşık % 4 oranında bir katma değer yaratmaktadır. Ayrıca, geniş ölçekli spor etkinlikleri Avrupa'da turizmin gelişiminde önemli faktörlerden birisidir. Bu doğrultuda, değişen küresel koşullarda AB'nin akıllı, sürdürülebilir ve kapsayıcı büyüme gerçekleştirmesini amaçlayan Avrupa 2020 stratejisi için de sporun önemi göz ardı edilemez. Sporun ekonomik boyutuna ilişkin olarak dikkat çeken hususlardan bir tanesi spora ilişkin istatistiki verilerin yeterince elde edilememesidir. Ayrıca, Avrupa Komisyonu sporun sürdürülebilir finansmanın sağlanması ve bölgesel kalkınmada ve istihdam edilebilirlikte sporun etkin bir araç olarak kullanılmasını hedeflemektedir. Bu kapsamda, üniversitelerin ve bölgesel aktörlerin de bu sürece etkin bir şekilde dahil edilmesi ve bu alandaki projelerin de Birlik tarafından Yapısal Fonlar aracılığıyla daha fazla desteklenmesi öngörülmektedir.

AB, Lizbon Antlaşmasının yürürlüğe girmesinin ardından sporu bir uluslararası politika aracı olarak dış ilişkilerine entegre etme yolunda adımlar atmaktadır. Spor, AB'nin üçüncü ülkelerle ilişkilerinde yeni bir işbirliği alanı ve diyalog konusu olarak yerini almaya başlamıştır. Ayrıca Birlik, spora ilişkin projelere olan desteğini artırmaktadır. 2014 yılından itibaren AB'nin Erasmus programı kapsamına spor başlığının dahil edilmesi planlanmaktadır. Bu gelişme, AB'nin dış yardım programlarının içinde de spor başlığının görünürlüğünün artmasına katkıda bulunacaktır. Birlik, sporun siyasi boyutunda uluslararası, ulusal ve yerel otoritelerle işbirliği yapılmasına da önem vermektedir. Bu kapsamda özel-

likle BM gibi örgütlerle eşgüdümlü politikalar izlemektedir. Sporun kalkınma, barış, kamu diplomasisinin bir aracı haline gelme potansiyeli Birliğin çeşitli politika belgelerinde ve çalışmalarında ısrarla vurgulanmaktadır. Bununla birlikte sporun bir siyasi araç olarak etkinliğini belirleyecek olan AB'nin dış ilişkileri kapsamında gerçekleştirilen somut eylemler olacaktır.

Bir bütün olarak düşünüldüğünde, AB kurumları tarafından yayınlanan resmi belgelerde sporun AB bütünleşmesi içerisinde daha fazla yer alması ve bir uluslar arası politika aracı olarak kullanılması gerektiği yönünde değerlendirmeler bulunmaktadır. Spor, ekonomik, sosyal ve siyasi anlamda AB için etkin bir politika aracı olma potansiyeli taşımakla birlikte, asıl olan bu soyut hedeflerin uygulamaya taşınmasıdır.

KAYNAKÇA

- Coakley, J. (2001). *Sport in Society: Issues and Controversies*. Boston: McGraw-Hill, (7th edn).
- Committee on Culture an Education (2011). *Report on the European Dimension in Sport*. Rapporteur Santiago Fisas Aixela. Brussels.
- Eurobarometer (2010). *Sport and Physical Activity*. Special Eurobarometer 334. Brussels.
- European Commission. (2007a). *White Paper on Sport*, Brussels.
- European Commission. (2007b). *Staff Working Document Impact Assessment Acompanying the White Paper on Sport*, Brussels.
- European Commission (2004). *The citizens of the European Union and Sport*. Special Eurobarometer (213). Brussels.
- European Commission (2010). *Europe 2020: A strategy for smart, sustainable and inclusive growth*. Brussels.
- Institute for Cultural Diplomacy (2011). *Sport as Cultural Diplomacy, Cultural Diplomacy Outlook Report, Berlin: Institute for Cultural Diplomacy*.
- Kissoudi P. (2008) Sport, Politics and International Relations in the Twentieth Century. *The International Journal of the History of Sport*. 25 (13) 1689-1706.
- Murray, S. (2011). *Sports-Diplomacy: a Hybrid of Two Halves, The International Symposium on Cultural Diplomacy Participant's Papers*, Berlin: Institute for Cultural Diplomacy.
- Ritchie B. ve Adair D. (2004). *Sport Tourism: An Introduction and Overview*. *Sport Tourism: Interrelationships, Impacts and Issues*. Ed. by Brent W. Ritchie and Daryl Adair, Clevedon: Channel View Publications.
- Trauner, F. ve Kruse, I. (2008). *EU Visa Facilitation and Readmission Agreements: Implementing a New EU Security Approach in the Neighbourhood*, CEPS Working Document, 290.

İNTERNET KAYNAKÇASI

Avrupa Konseyi. Güncellenmiş Avrupa Spor Şartı. Erişim: [www.wcd.coe.int/ViewDoc.jsp?Ref=Rec\(92\)13&Sector=secCM&Language=lanEnglish&Ver=rev&BackColorInternet=9999CC&BackColorIntranet=FFBB55&BackColorLogged=FFAC75](http://www.wcd.coe.int/ViewDoc.jsp?Ref=Rec(92)13&Sector=secCM&Language=lanEnglish&Ver=rev&BackColorInternet=9999CC&BackColorIntranet=FFBB55&BackColorLogged=FFAC75) (02.01.2012)

- United Nations, Achieving the Objectives of United Nations Through Sport. Eriřim: www.un.org/wcm/webdav/site/sport/shared/sport/pdfs/Backgrounders/NEW%20UNOSDP%20Backgrounder.pdf (02.01.2012)
- United Nations, Sport as a Tool for Development and Peace-Towards Achieving United Nations Millenium Development Goals. Eriřim: www.un.org/sport2005/resources/task_force.pdf (02.01.2012)
- Webpage of Council of Europe on Sport. The European Sport Charter. Eriřim: http://www.coe.int/t/dg4/sport/sportineurope/charter_en.asp (15.02.2012).
- European Commi Structured dialogue with sports organisations, http://ec.europa.eu/sport/consultation-cooperation/structured-dialogue-with-sports-organisations_en.htm. Eriřim: http://www.coe.int/t/dg4/sport/sportineurope/charter_en.asp (15.02.2012).
- Bart Ooijen (2009). Perspective of European Commission-Sport: a 'language' of Europe, Eriřim: www.languagesmeetsport.eu/pdf/PlenarySession/8_sport_a_language_of_europe.pdf (23.01.2012).
- The Sport Unit and Its Mission. Eriřim: http://ec.europa.eu/sport/who-we-are/the-sport-unit-and-its-mission_en.htm. (23.01.2012).
- European Commission. Sport and External Relations. Eriřim: http://ec.europa.eu/sport/what-we-do/external-relations_en.htm (06.01.2012).
- EU/Egypt Action Plan. (2004). http://ec.europa.eu/world/enp/pdf/action_plans/egypt_enp_ap_final_en.pdf (05.01.2012)
- Economisti Associati srl vd. (2011). Evaluation of Preparatory Actions and Special Events in the Field of Sport, Eriřim: http://ec.europa.eu/sport/news/doc/evaluation_final_report_prepack_special_events_20110727.pdf (06.01.2012).
- The European Olympic Committees EU Office. Mainstreaming Sport into EU Funding Programmes, Eriřim: <http://www.euoffice.eurolympic.org/cms/getfile.php?186> (06.01.2012).
- European Commission. Erasmus for All Investing in Europe's Education, Training and Youth, Eriřim: <http://ec.europa.eu/education/erasmus-for-all/> (05.01.2012).
- The Sport for Development and Peace International Working Group, Eriřim: <http://www.un.org/wcm/content/site/sport/home/unplayers/memberstates/pid/6229> (05.01.2012).

Suya Dayalı Rekreasyon İřletmelerinin Profilleri: Antalya Örneęi*

Tevfik TURGUT

T.C. Akdeniz Üniversitesi,
Sosyal Bilimler Enstitüsü,
Spor Yöneticilięi Anabilim Dalı
E-posta: tevfikturgut@akdeniz.edu.tr

Faik ARDAHAN

T.C. Akdeniz Üniversitesi,
Beden Eğitimi ve Spor Yüksekokulu,
Rekreasyon Bölümü
E-posta: faikardahan@akdeniz.edu.tr

ÖZ

Bu çalışmanın amacı; Antalya ilinde Suya Dayalı Rekreasyon (SDR) alanında faaliyet gösteren işletmelerin profillerinin belirlenmesidir. Araştırmanın evreni, Antalya il sınırları içerisinde 286'sı su üstü, 130'u sualtı, 36'sı rafting ve 2'si kano alanlarında faaliyet gösteren toplam 340 SDR işletmesinden oluşmaktadır. Bu çalışmanın örneklemini, tesadüfi örnekleme yapılarak SDR alanında faaliyet gösteren işletmeler arasından rasgele seçilip çalışmaya dâhil olmak isteyen 122 SDR işletmesi oluşturmaktadır. Durum tespitine yönelik bu çalışmada veri toplamak amacıyla 22 sorunun yer aldığı bu amaç için arařtırmacılar tarafından geliştirilen bir anket formu kullanılmıştır. Anket formu ile işletme sahipleri ve/veya yöneticilerine, işletmenin faaliyet gösterdiği yer ve süre, yaşanan zorlukları ve insan kaynaklarına yönelik verileri almak için sorular yöneltilmiş ve arařtırmada yüz yüze anket yöntemi kullanılmıştır. Verilerin değerlendirilmesinde frekans (f), yüzde (%), ağırlıklı ortalama () ve standart sapma (SS) gibi tanımlayıcı istatistiksel yöntemler kullanılmıştır. Sonuç olarak; SDR işletmelerinin çoğunluğu sahillerde olmak üzere büyük çoğunluğu 11 yıl ve daha fazla bir süredir, otellerde veya kamuda kiracı olarak faaliyetlerini yürütmekte, kuruluş aşamasından itibaren başta bürokratik zorluklar olmak üzere, finansal, niteliksiz (ödeme gücü az olan) müşterilerin çoğunlukta olması ve kötü rekabetin varlığı gibi sorunlar ile karşılaşmaktadırlar. Daha çok sektörün daralacağına dair öngörülere sahip olan SDR işletmelerinde müşteri memnuniyeti daha çok işletme sahipleri, müdürler veya şeflerin gözlemlerine ve müşterilerle bire bir görüşmeleri ile ölçülmeye çalışılmaktadır.

Anahtar sözcükler: Rekreasyon, suya dayalı rekreasyon, suya dayalı rekreasyon işletmecilięi, Antalya.

* Bu Çalışma Danışmanlığını Yrd. Doç. Dr. Faik Ardahan'ın yaptıęı; "Suya Dayalı Rekreasyon ve Antalya İlinde Suya Dayalı Rekreasyon Alanında Faaliyet Gösteren İşletmelerin Profillerini Belirlemeye Yönelik Bir Uygulama", Akdeniz Üniversitesi, Sosyal Bilimler Enstitüsü, Spor Yöneticilięi Ana Bilim Dalı Yüksek Lisans Tezinden türetilmiştir.

GİRİŐ

Yeryüzündeki bütün ekonomik faaliyetlerin temelinde ihtiyaların ve arzuların karřılanması yatmaktadır. İnsan ihtiyaları, insanların içinde buldukları toplumların geliřmiřlik düzeylerine baėlı olarak artıp farklılık gösterse de insanoėunun varlıėını sürdürebilmek için çeřitli türdeki ihtiyalarını tatmin etme abası var olduėundan itibaren hi deėiřmemiřtir (ŐimŐek 2002). Günümüzde insanlar zorunlu etkinliklerin yanında serbest zamanlarını kendilerine haz vereceėini düřündükleri etkinliklere ayırmakta, o etkinliėi gerekleřtirebilmek için ihtiya duyulan mal ve hizmet ürünlerini satın almakta ve/veya kiralamaktadır. İnsanların serbest zamanlarını hořa geçirmek amacıyla rekreatif amalı kullanmak üzere ürünleri satın almaları ve/veya kiralamaları rekreatif ürün kavramını ortaya ıkarmaktadır. Rekreatif etkinliklerin planlanması, pazarlanması ve uygulanması ile oluřan ekonomik deėere ise rekreatif ürün denilebilir.

Batılı ölkelerde suyla olan iliřkiyi oėaltmak için suyun sportif fırsatları yanında řifa özellikleri ve tıbbi faydaları sürekli desteklenmekte ve vurgulanmaktadır. Bu iliřki insanların ırmak, nehir veya göl kenarlarında piknik yapması; göl, termal veya deniz bölgelerine kısa seyahatler gerekleřtirmesi; sahillerde tatil yapması; tatlı veya tuzlu sularda suya girmesi ile de aıka anlařılmaktadır (Jennings, 2007).

İnsanlar gün getike suyun saėlıėa kavuřmak veya saėlıklı kalmak için uygun bir hareket alanı olduėunu keřfetmektedir. Suyun statik kaldırma kuvveti omurgayı ve eklemleri vücut aėırlıėından serbest bırakması ve böylece kolların, bacakların, gövdenin hatta bařın her yönde hareket edebilmesi için hareket serbestliėi yaratması insanların suda gerekleřen etkinliklere katılımını arttırmaktadır (Schwark, 2010).

Su içinde, üzerinde, altında veya etrafında, suya temas edilerek veya edilmeden yapılan rekreatif etkinliklere suya dayalı rekreatif etkinlikler denilir (Pigram ve Jenkins 1999). Benzer řekilde; su içinde, üzerinde, altında veya etrafında, suya temas edilerek veya edilmeden doėal veya düzenlenmiř su ortamlarında gerekleřen rekreasyona Suyu Dayalı Rekreasyon (SDR) adı verilir.

Su içinde ve etrafında yapılan rekreatif etkinlikler birok ölkede en ok tercih edilen etkinliklerdendir (Pigram ve Jenkins, 2006) ve son otuz yılda bütün suya dayalı rekreatif etkinliklere katılım fark edilir bir řekilde artıř göstermiřtir (Bell, 1997). Bütün dünyada devamlı büyüme halinde olan bir faaliyet alanı olan SDR, zaman, seyahat ve harcama ile birlikte yüksek bir sosyal deėer göstermektedir. Bu durumu en ok destekleyen unsurlar ise bot endüstrisinin geliřmesi ve suya dayalı yeni rekreatif etkinliklerin ortaya ıkmasıdır (Tanrıvermiř, 2000).

İnsanlar SDR'ye olan ihtiyaçlarını kendileri üreterek veya üretilmiş bir ürünü bedel ödeyerek giderebilirler. İnsanlar SDR ihtiyacını; balık avlayarak, yüzerek, kendi rüzgâr sörfü donanımlarıyla denizde rüzgâr sörfü yaparak giderebilecekleri gibi, bir yüzme havuzuna, dalış merkezine veya yelken okuluna üye olarak da tatmin edebilirler. Birinci seçenekte etkinliği tüketici sadece yapacağı etkinliğe göre değişen donanımı satın alarak gerçekleştirirken, ikinci seçenekte tüketici aynı zamanda bir hizmeti de satın almaktadır.

Günümüzde özellikle gelişmiş toplumlarda yüzmeden rekreatif balıkçılığa, yelkenden bot turlarına kadar birçok türü olan suya dayalı rekreatif etkinliklere katılım oldukça yoğundur. Amerika Birleşik Devletleri vatandaşlarının %15,9'unun kano/kayak/rafting, %8,9'unun su kayağı, %4,8'inin yelken yaptıkları bulunmuştur (Pigram ve Jenkins, 2006).

Rekreatif etkinliklere olan talep oldukça büyük bir ekonomik değer oluşturmaktadır. Tuzlu sularda rekreatif balıkçılık yapan 12 milyon katılımcının yıllık 31 milyar dolar harcadığını rapor edilmektedir. Bu miktarın turizm, konaklama, taşımacılık gibi diğer sektörler ile birlikte 82 milyar dolarlık tutara ulaştığını ve ABD'de yaklaşık olarak yarım milyon Amerikalı için istihdam yarattığı belirtilmektedir

(http://www.nmfs.noaa.gov/sfa/PartnershipsCommunications/rec_fishing_facts.pdf). Ülkemize göre hem yüz ölçümü hem de nüfus açısından oldukça küçük sayılabilecek ülkeler olan Finlandiya, Danimarka, Norveç ve İsveç'te de rekreatif balıkçılar yılda sırasıyla 201, 60, 193 ve 281 milyon dolar harcama yapmaktadırlar (Toivonen ve diğ., 2004). Bu yönüyle rekreatif balıkçılık gibi suya dayalı rekreatif etkinlikler ister ücretsiz olsun isterse de bir ücret karşılığında yapılsın ciddi anlamda ekonomik bir değer yaratmaktadır.

Tarihsel olarak suya dayalı rekreatif etkinlikler ilk Roma yerleşimlerine kadar gitmektedir. Üst sınıfa mensup Romalıların yazları sıcağın ve şehirden uzaklaşmak amacıyla deniz kenarlarında ikinci konutlarına taşınmaları suyun rekreatif açıdan kullanımına ilk örnekler arasında gösterilebilir (Jennings, 2007). Diğer taraftan, suya dayalı rekreatif etkinlikler içerisinde büyük olasılıkla yüzme (Wilkie ve Juba, 1996), yelken, balık yakalama ve sörf belki de en eskidir (Jennings 2007).

Lale Devri döneminde (1718-1789) batılı tarzı bir yaklaşımla serbest zaman etkinlikleri ve sportif faaliyetler benimsenmiş, bu dönemde yüzme yarışmaları düzenlenmiştir (Özdemir, 2007). Sultan Abdülaziz döneminde İngiliz Emekli Amiral Hobart Paşa tarafından 1867 yılında kurulan ilk Avrupalı kulübün faaliyet alanı da su sporları olmuştur (Atalay, 2007).

Cumhuriyet döneminde ise yüzme, kürek ve yelken sporlarının tamamını kapsayan Su Sporları Federasyonu 1923 yılında kurulmuřtur (<http://tyf.org.tr/Content/2/tarihce>). Yüzmenin önemini halka anlatmak ve su sporlarına özendirmek amacıyla Vakit ve Cumhuriyet gazeteleri 1930'lu yıllarda Moda-Suadiye arasında yüzme yarışmaları düzenlemiřtir (Özmaden, 2006). Cumhuriyetin ilk yıllarında birçok spor dalını bir arada yönetme görevini üstlenen Su Sporları Federasyonundan 1957 yılında yelken ve kürek spor dalları ayrılarak kendi spor federasyonlarını kurmuşlardır (http://tkf.gov.tr/index.php?option=com_content&view=article&id=46&Itemid=53).

Ülkemiz sahip olduđu yaklaşık 8300 km'lik sahil bandı, bir yarımada řeklinde birisi iç deniz olmak üzere dört denize bağlantısının olması ve zengin iç su kaynakları ve havzaları ile suya dayalı rekreatif etkinlikler için birçok fırsatlar vermektedir. Ancak, elimizde sadece su ile ilgili federasyonlarda sporcu lisansına sahip olanlara ait rakamlar bulunmakta, bu spor dalları ile rekreatif anlamda uğrařanların sayısı ve bu bireylerin bu etkinlikler için yaptıkları harcamalara ait bilgiler bulunmamaktadır.

Günümüzde insanlar sevdikleri etkinlikleri yapabilmek için seyahat etmektedir. İnsanların tatil yeri seçimi ve tatil süresi üzerinde rekreatif etkinliklere yönelik talepleri etkili olabilmektedir. Bunlar arasında suya dayalı rekreatif etkinlikler önemli bir yer tutmaktadır. Sahilde su sporları yapmak isteyen büyük ölçüde her řey dâhil sistemin uygulandıđı başta Antalya olmak üzere sahil kesimini tercih ederken, rüzgâr sörfü ve uçurtma sörfü gibi düzenli rüzgâr rejimlerine gereksinim duyan suya dayalı etkinlikleri yapabilmek için bu etkinliklerin meraklıları uygun rüzgâr rejimine sahip yerlere seyahat etmektedirler.

Antalya denize olan kıyı bandı ile sahilde su sporları etkinlikleri için uygun bir ortam sunmaktadır. Özellikle kum ve küçük çakıllı sahillerde su sporları etkinlikleri çođunlukla otel önlerinde bulunan sahillerde olmak üzere yoğun bir řekilde yapılmaktadır. Antalya, sahilde yapılan su sporlarının yanı sıra Kaş, Kemer, Kalkan'da dalış, Köprüçay, Manavgat Çayı ve Dim Çayı'nda rafting, kano/kayak, kanyoning, günübirlik turlar bu tür etkinliklere merak duyan birçok insanın ilgisini cezp etmektedir.

İnsanođlu çok eski çağlardan itibaren su ile olan dođal iliřkisi nedeniyle suya bađımlı veya su ile iliřkili bir takım SDR mal veya hizmetlerine ihtiyaç duymuřtur. Bu ihtiyaçların karşılanmasına yönelik mal veya hizmetlerin üretilmesi ve sunulması gerekliliđi ise bu alanda faaliyet gösteren işletmelerin ortaya çıkmasını sađlamıřtır. SDR işletmeciliđi bu anlamda, daha çok SDR talebini karşıla-

mak ve/veya talep yaratmak; tanımlanmış bir amacı gerçekleştirmek ve fayda yaratmak için yapılandırılmış örgütlenmelerdir.

Antalya'nın turistik bir destinasyon olması ve Antalya'da faaliyet gösteren SDR işletmelerinin müşteri portföyünün çoğunluğunun yerli ve yabancı turistlerden oluşması nedeniyle Antalya ilinde SDR ürünleri genel olarak turistik ürün olarak kabul edilmektedir. Suya dayalı rekreatif ürünler bazen ürünün çeşidine bağlı olarak başlı başına bir turizm ürünü olarak değerlendirilebilirken, bazen rekreatif ürün, turizm ürününün içerisinde yer alan ve bu turizm ürününe değer kazandıran bir şekilde de karşımıza çıkabilir. Bu sebeple SDR işletmeleri aynı zamanda turizm işletmeleri statüsünde değerlendirilmesi gereklidir. SDR hizmetleri otel işletmeleri SDR ürünlerini kendi bünyelerinde bir bölüm oluşturarak üretebilecekleri gibi bu ürünleri dış kaynaklardan yararlanma (outsourcing) yöntemiyle de müşterilerine sunmayı tercih edebilirler.

Otel yönetimleri dış kaynaklardan yararlanma yoluyla işletmenin temel becerilerinden olmayan faaliyetleri uzman ve etkili bir hizmet sağlayıcıya resmi anlaşmalar ile devreder. Dış kaynaklardan yararlanma ürünlerin hem daha ucuz hem de daha kaliteli olarak müşterilere sunulmasını ve müşteri memnuniyetinin artırılmasını; böylece otel yönetimin işletmenin esas faaliyeti olan konaklama fonksiyonuna yoğunlaşabilmesini sağlar. Dış kaynaklardan yararlanma yöntemi günümüz otel işletmelerinde yiyecek-içecek, çamaşırhane, ilaçlama, eğlence ve aktiviteler, oda hizmetleri, güvenlik, bilişim, muhasebe, insan kaynakları, teknik hizmetler alanlarında yoğun olarak tercih edilmektedir (Türksoy, 2005).

SDR işletmeciliği geleneksel işletmecilik anlayışıyla bakıldığında hizmet işletmelerinin ve SDR ürünü de hizmetlerde bulunan temel özelliklere sahiptir. Bunun yanı sıra SDR işletmelerinin neredeyse tamamı Küçük ve Orta Boy İşletmeleridir (KOBİ).

SDR işletmelerinde yaşanan sorunlar ile KOBİ'lerde yaşanan sorunlar büyük ölçüde benzeşmektedir. Bu sorunların en başında; girişimcilik, yöneticilik ve mülkiyetin aynı kişide bir araya gelmesi nedeniyle bir iş kurmak için gerekli sermayeye sahip olan herkesin kendisini bir girişimci ve yönetici gibi görmesi gelmektedir. Böylece KOBİ'lerde yönetsel görevler profesyonel yöneticilere devredilmektense kurucu yönetici denetim, karar verme gibi bütün işlevleri kendi üzerinde toplayarak bütün kontrole kendisi sahip olmak istemektedir. Ancak işletmesini profesyonel bir yöneticiye devrederek kurumsallaşmaya yönelik adımları zamanında atmayan işletmeler bu durumun faturasını ağır bir şekilde ödemek zorunda kalmaktadır. Finansman ve bürokratik zorluklar SDR

iřletmeleri aısından da diđer bütn KOBİ'lerde olduđu gibi karřılařılan en önemli sorunlardandır. Finansman aısından bakıldıđında sorunun en önemli nedeni iřletme kurucularının sektörn ierisinden gelmelerine rađmen finans ve muhasebe alanlarında yeterli bilgiye sahip olmamalarıdır. Bürokratik aıdan ise KOBİ iřletmeleri genellikle hem kuruluş hem de faaliyetleri esnasında kamu kurumları ile olan iliřkilerinde bazı sorunlar yaşamaktadır. Bu sorunların temelinde iřletmelerin resmi iřlemlerini gerçekleřtirmeleri gereken kamu kurumları arasındaki koordinasyon eksikliđi, gereksiz iřlemlerin çokluđu, sistemin yavaş alışması gibi nedenler yatmakta ve sonuç olarak iřletmeler zaman dolayısıyla da maddi kayba uğramaktadır (http://www.madenim.com/kob%C4%B0ler_ve_sorunlari.htm).

SDR iřletmeleri turizmde faaliyet gösteren KOBİ'ler olmaları nedeniyle hem hizmetlerin kalitesi hem de iřletme faaliyetlerinin denetimi aısından otel iřletmelerinde ortaya ıkabilecek benzer denetleme sorunlarına sahip olabilirler. Bu sorunlar; a) Standartların önceden belirlenmemesi, b) Denetlemede öznel tutum takınılması, c) İletişim konusundaki etkinliđin denetlenememesi, d) Denetim mekanizmasında kullanılacak araçların yetersizliđi olarak sıralanabilir (Kıngır, 2005).

Müşteri öneri ve řikâyetlerinin alınması ve bunların deđerlendirilerek iřletmelerin ürün ve ürün sunum tasarımında gerekli deđişiklikleri yapmaları müşteri memnuniyetinin sađlanabilmesi için önem taşımaktadır. Ürnden memnun olmayan müşterilerin bu durumu en az on kiřiye aktardıđı, memnun kalanların ise sadece dört - beř kiřiye memnuniyetlerini ilettikleri (Odabaşı 2006) göz önünde tutulursa müşteri memnuniyetinin iřletmenin devamlılıđı için ne kadar önemli olduđunu ortaya koymaktadır.

SDR iřletmeleri için gerekli en temel hammadde sudur. SDR iřletmelerinin sınıflandırılması için su temel alındıđında deniz, akarsu ve göl gibi dođal su kaynakları üzerinde SDR hizmetleri sunmak üzere kurulan iřletmeler Dođal Kaynaklar Üzerinde Kurulu olanlar; aık/kapalı yüzme havuzu, su parkları, yapay göletlerde kablolu kayak gibi hizmetleri üreten iřletmeler ise Yapay Kaynaklar Üzerinde Kurulu olanlar olarak sınıflandırılabilir.

Bu alışmanın amacı; Antalya ilinde SDR alanında faaliyet gösteren iřletmelerin profillerinin belirlenmesidir.

YÖNTEM

Antalya ili su kaynakları üzerinde SDR iřletmelerinin profillerini belirlemeye yönelik bu arařtırma betimleyici bir alışmadır.

Araştırmanın evreni; 2010 yılı Antalya Kültür ve Turizm İl Müdürlüğü verilerine göre, Antalya il sınırları içerisinde 286'sı su üstü, 130'u sualtı, 36'sı rafting ve 2'si kano alanlarında faaliyet gösteren toplam 340 SDR işletmesinden oluşmaktadır. Bu çalışmanın örneklemini, tesadüfi örnekleme yapılarak Antalya Merkez, Lara-Kundu, Kadriye, Kiriş-Çamyuva, Kaş, Beşkonak ve Beldibi'nde SDR alanında faaliyet gösteren işletmeler arasından 2010 yılı yaz aylarında rasgele çalışmaya dâhil olmak isteyen 122 SDR işletmesi oluşturulmuştur.

Araştırmada veri toplamak amacıyla 22 sorunun yer aldığı bu amaç için araştırmacılar tarafından geliştirilen bir anket formu kullanılmıştır. Anket formu ile işletme sahipleri ve/veya yöneticilerine, işletmenin faaliyet gösterdiği yer ve süre, yaşanan zorlukları ve insan kaynaklarına yönelik verileri almak için sorular yöneltilmiş ve araştırmada yüz yüze anket yöntemi kullanılmıştır. Çalışmada kullanılan anket formunun başarısını ve anlaşılabilirliğini denetlemek amacıyla "anket pilot uygulaması" yapılmıştır. Anketin uygulandığı işletmeler rastgele örneklem yöntemi ile seçilmiştir. Anket uygulaması ile elde edilen veriler Statistical Package for the Social Sciences (SPSS 18.0) istatistik programına girilerek frekans (f), yüzde (%), ağırlıklı ortalama () ve standart sapma (SS) gibi tanımlayıcı istatistiksel yöntemler kullanılmıştır.

BULGULAR

Antalya ilinde çeşitli su ortamları üzerinde SDR alanında faaliyet gösteren işletmelerin profillerini belirlemeye yönelik yapılan bu betimleyici çalışma kapsamında çoğunluğunun temel hizmet alanı sahilde su sporları olan 122 işletme yer almıştır.

SDR işletmelerinin genel özellikleri Tablo 1'de gösterilmiştir. Çalışmaya katılan işletmelerin %64,8'i sahilde su sporları, %15,6'sı dalış, %9,8'eri ise günübirlik tur ve rafting hizmeti üreten işletmelerden oluşmuştur. En yüksek ortalama yatırım maliyeti 420,577 TL ile sahilde su sporları hizmeti üreten işletmelerde iken, en düşük ortalama yatırım maliyetine 175,000 TL ile günübirlik turlar düzenleyen işletmeler sahiptir. İşletmelerin %63,2'si 11 yıl ve üzeri bir süredir SDR alanında faaliyet göstermekte olup %60,6'sı otel sahillerinde, %25,4'ü ise kamu alanlarında kiracıdır. Otel işletmelerinde bir bölüm olarak faaliyet gösteren SDR işletmesi oranı ise %4,2'dir. Müşteri memnuniyetinin işletmelerin %42,6'sında işletme sahibi tarafından denetlenirken, işletme sahibi, müdür/şef, otel yönetimi, anketler ve dilek/şikâyet kutularına gelen geri bildirimlerin bir karması ile denetlemenin yapıldığı işletmelerin oranı %38,5'tir. İşletmelerin %87,7'si kuruluş ve işletme faaliyetleri esnasında çeşitli zorluklar ile karşılaştıklarını belirtirken işletmelerin %80,4'ü bürokratik, %66,4'si finansal, %31,1'i müş-

teri kalitesizliđi, %13,9'u ise kötü rekabetin varlıđı gibi zorluklar ve olumsuzluklar yařadıklarını belirtmiřlerdir. Katılımcıların %52,5'i SDR sektörünün daralacađını tahmin ederlerken, sektörün büyüyeceđini %25,4'ü, sektörün aynı büyüklükte kalacađını ise %22,1'i beklemektedir.

Tablo 1. SDR iřletmelerinin genel özellikleri

Faaliyet alanı	Yatırım maliyeti (TL)				
	f	%	En az	En fazla	Ortalama
Sahilde Su Sporları	79	64,8	232,660	1,046,970	420,577
Dalıř okulu	19	15,6	197,761	651,448	370,315
Günübirlik turlar	12	9,8	175,000	1,000,000	259,067
Rafting	12	9,8	372,690	441,100	395,395
<i>Toplam</i>	<i>122</i>	<i>100,0</i>	<i>Yıl</i>	<i>f</i>	<i>%</i>
<i>Faaliyet yeri</i>	<i>f</i>	<i>%</i>	1-5	20	16,4
Otel bölümü	5	4,2	6-10	36	20,5
Otelde kiracı	74	60,6	11-15	34	27,9
Kamu alanlarında kiracı	31	25,4	16-20	35	28,7
Özel mülk üzerinde kiracı	12	9,8	21 ve üzeri	8	6,6
<i>Toplam</i>	<i>122</i>	<i>100,0</i>	<i>Toplam</i>	<i>122</i>	<i>100</i>
<i>Kuruluř ve iřletme ařamasında zorluk yařama</i>	<i>f</i>	<i>%</i>	<i>Müşteri memnuniyeti denetimi</i>	<i>f</i>	<i>%</i>
Evet	107	87,7	İřletme sahibi	52	42,6
Hayır	15	12,3	Müdür veya řef	8	6,6
<i>Toplam</i>	<i>122</i>	<i>100,0</i>	Otel yönetimi	8	6,6
<i>Zorluklar</i>	<i>f</i>	<i>%</i>	Anket	6	4,9
Bürokratik zorluklar	86	80,4	Dilek/Şikâyet kutusu	1	0,8
Finansal zorluklar	71	66,4	Hepsi	47	38,5
Müşteri kalitesizliđi	38	31,1	<i>Toplam</i>	<i>122</i>	<i>100,0</i>
Kötü rekabetin varlıđı	17	13,9	<i>Öngörü</i>		
Kiraların yüksekliđi	11	9,0	Sektör daralır	64	52,5
Kayıt dıřılık	4	3,3	Sektör büyür	31	25,4
Sektöre önem verilmiyor	4	3,3	Sektör aynı kalır	27	22,1
Sürekli yeni masraflar	2	1,6	<i>Toplam</i>	<i>122</i>	<i>100,0</i>

SDR iřletmelerinin insan kaynaklarına yönelik yaklařımlarının anlaşılabilirliđi bilgiler Tablo 2'de gösterilmiřtir. Katılımcıların %59,0 yetiřmiř personel bulmakta zorlandıklarını, %41,0'ı ise zorlanmadıklarını belirtmiřlerdir. Beden Eđitimi ve Spor Yüksek Okulu (BESYO) mezunu olunması haricinde Tablo 2'de sıralanan bütün ölçütler önemli ve çok önemli deđere sahiptir. İřletmelerin göz önünde bulundurdıkları en önemli üç ölçüt "Çalıřkan ve sorumluluk sahibi olma", "Fiziksel görünüm ve kişisel temizlik" ve "Mesleki belgelere sahip olma"dır. İřletmelerin en az göz önünde bulundurdıkları ölçüt ise "BESYO mezunu veya öğrencisi olma"dır. İře alma ölçütleri iřletmelerin faaliyet alanlarına göre kendi aralarında ve genel deđerler ile karřılařtırıldıđı zaman bazı farklılık-

lar olsa da tüm ölçütlerin birbirlerine yakın değerlere sahip oldukları görülmektedir.

Tablo 2. SDR işletmelerinin işe alma ölçütlerine ait bilgiler

Yetişmiş personel bulmakta zorluk çeker misiniz?	Evet		Hayır		Toplam					
	f	%	f	%	f	%				
	72	59,0	50	41,0	122	100,0				
Eleman Ararken İşe Alma Ölçütleri	Sahilde Su Sporları				Günübirlik Turlar				Toplam	
	\bar{x}	SS	\bar{x}	SS	\bar{x}	SS	\bar{x}	SS	\bar{x}	SS
Çalışkan ve sorumluluk sahibi olma	4,8	0,383	5,0	0,000	4,4	0,515	5,0	0,000	4,8	0,379
Fiziksel görünüm ve kişisel temizlik	4,7	0,484	4,4	0,772	4,7	0,452	4,5	0,515	4,6	0,540
Mesleki belgelere sahip olma	4,8	0,426	4,9	0,229	2,8	0,937	4,8	0,389	4,6	0,761
İletişim kurma becerisi	4,6	0,528	4,8	0,501	4,4	0,515	4,4	0,515	4,6	0,531
Yabancı dil bilgisi	4,4	0,569	4,8	0,375	4,3	0,888	4,3	0,651	4,4	0,606
Mesleki deneyim	4,3	0,584	4,6	0,582	4,3	0,651	4,7	0,622	4,4	0,605
Takım çalışmasına uyum	4,4	0,569	4,3	0,597	4,2	0,965	4,0	0,426	4,3	0,616
Problem çözme becerisi	4,0	0,683	4,7	0,419	4,0	0,603	4,5	0,522	4,2	0,678
Yaş	3,7	0,898	4,1	0,688	3,7	0,866	3,5	0,674	3,7	0,855
Talep edilen ücret	3,7	0,933	3,5	0,838	3,0	0,793	3,0	0,996	3,5	0,935
İyi referanslar	3,6	0,837	3,5	0,692	3,0	0,853	3,6	0,778	3,5	0,824
Öğrenim durumu	3,4	0,957	4,1	0,602	3,2	0,866	3,5	0,654	3,5	0,911
BESYO* mezunu olma	2,0	0,847	2,5	0,964	2,6	0,985	1,9	0,669	2,1	0,894

1=Kesinlikle Önemsiz, 2=Önemsiz, 3=Kısmen Önemli, 4=Önemli, 5=Kesinlikle Önemli

TARTIŞMA

Bu çalışma, Antalya ilinde SDR alanında faaliyet gösteren işletmelerin profillerinin belirlenmesi amacıyla yapılmıştır.

Çalışmada yer alan işletmelerin çoğunluğunun otel sahillerinde kiracı olmaları ve sahilde su sporları hizmeti üretmeleri ve Antalya'da SDR'ye olan talebin daha çok yerli ve yabancı turistler tarafından yaratılmasının bir sonucudur. Ayrıca, işletmelerin önemli bir kısmının SDR işletmeciliğinde 11 yıl ve üzeri bir geçmişe sahip olmaları işletmelerin bu konuda uzmanlaştıklarını göstermektedir. İşletme yönetiminin konusunda uzun süreli tecrübeye sahip olması bu işletmelerin daha kaliteli ürünler sunabilmelerini ve etkinlikler esnasında ortaya çıkabilecek riskleri önleyici tedbirler almalarını sağlamaktadır.

SDR işletmelerinin çok az bir bölümü otellerde bir bölüm olarak, önemli bir çoğunluğu ise otel önlerindeki sahilleri sözleşmeye dayalı olarak kiralayarak dış kaynaklardan yararlanma yoluna gitmektedirler. Otel işletmelerinin dış kaynak-

lardan yararlanmayı tercih etmelerinin en önemli sebepleri arasında otel bünyesinde çok çeşitli ve farklı uzmanlıklar gerektiren faaliyetlerin bulunması ve esas görevlerine odaklanmak için ikincil veya daha alt önceliklerdeki bu mal ve hizmetleri istenilen kalite düzeyinde sürekli alabilmektir. Bu nedenle otel işletmeleri çoğunlukla dış kaynaklardan yararlanma yoluyla işletmenin birincil faaliyetleri arasında yer almayan faaliyetleri uzman ve etkili bir hizmet sağlayıcıya devrederek dış kaynaklardan yararlanmaktadırlar. Bu durum otel işletmelerinin %68,3'ünün eğlence ve aktiviteler bölümü kurmaktansa eğlence ve aktivite hizmetlerini dış kaynaklardan yararlanma yöntemiyle satın alması durumuyla da örtüşmektedir (Yılmaz 2007).

Otel işletmelerinin SDR hizmetlerini büyük çoğunlukla bünyelerinde bir bölüm oluşturmadan dış kaynaklardan yararlanma yoluyla müşterilerine sunuyor olması, otel işletmelerinin özel olarak müşteri bulmaya yatırım yapmaması gibi bir avantajı beraberinde getirmektedir. Ancak bu durum SDR ürünlerinin halka ulaşmasını engelleyen bir durum olarak da görülebilir. Otel önlerinde bulunan sahillerde daha yüksek olmak üzere sahillerde su sporları işletmeciliği yapabilmek için otellere veya kamuya kira ödeyen işletmeler için kira önemli maliyet yaratmakta, bu da sunulan ürünlerin daha pahalı olmasına sebep olmaktadır.

SDR işletmeleri arasında faaliyet alanına göre en düşük ortalama yatırım maliyeti 2010 yılı rakamlarıyla 175,000 TL, en yüksek ortalama yatırım maliyeti ise 1,046,970 TL'dir. Bu durum bu sektöre giriş için gerekli yatırım maliyetinin oldukça yüksek olduğunu göstermektedir. Bu durumun nedeni, bu sektörde verilecek hizmetler için ihtiyaç duyulan donanımın neredeyse tamamının yurtdışından, yüksek fiyatlar ve vergiler ödenerek ithal ediliyor olmasıdır.

SDR işletmelerinde müşteri memnuniyetini değerlendirmek için anketler ile dilek ve şikayet kutularına gelen geri bildirimler kullanılsa da çoğunlukla işletme sahibi, müdür veya şefler tarafından müşteri memnuniyeti denetlenmektedir. Bunun yanında her işletme müşterilerine her etkinlik sonunda etkinlikle ilgili olarak dilek ve şikâyetleri yazmaları için anket fırsatı sunmakta, fakat bu anketlerin doldurulmaları ve geri dönüş oranları oldukça düşük oranda olmaktadır. Bunların yanında işletmelerin önemli bir bölümü söz konusu ölçüm araçlarının hepsinin bir karmasını kullanmaktadırlar. Bu sonuç Ardahan'ın (2003) çalışmasındaki bulgular ile örtüşmektedir. Ardahan çalışmasında pansiyon işletmeciliğinde de müşteriye sunulan hizmetin iyileştirilmesi ve geliştirilmesi amacıyla en çok işletme sahiplerinin izlenimlerinin göz önünde tutulduğu bulunmuştur. Bunun yanında müşteri uyarıları da işletmelerin hizmetlerini iyileştirmek ve geliştirmek amacıyla göz önünde tuttukları bir diğer önemli değerdir.

Kurumsallaşmamış küçük ölçekli işletmelerde girişimci yönetici bir anlayışın bulunması ve işletme sahibinin her konuda söz sahibi olmak istemesi bu sonucu etkiliyor olabilir. Ancak bu durum girişimci yönetici tipi işletmelerin işletme riskini de arttırmaktadır.

Katılımcıların büyük çoğunluğu kuruluş ve işletme faaliyetleri aşamasında çeşitli zorluklar ile karşılaşmaktadırlar. Bu sorunlar arasında en sık vurgulananlar; bürokratik ve finansal zorluklar, müşteri kalitesizliği ve kötü rekabetin varlığı yer almaktadır. Özellikle bürokratik ve finansal zorluklar ile karşılaşan işletmeleri çokluğu bu sektöre girmenin zorlukları hakkında önemli ipuçları vermektedir. Anket uygulaması esnasında yapılan görüşmelerde katılımcılar, yayınlanan yönerge ve yönetmelikler ile yeni belgeler edinmek ve bazı yasal zorunlulukları yerine getirmek mecburiyetinde kaldıklarını, bu belge ve zorunlulukların yerine getirilmesinin beklenmedik yeni maliyetler yaratarak finansal açıdan işletmeleri zor durumda bıraktığını belirtmişlerdir. Bulgular Ardahan'ın (2006) turizmde önemli bir yer tutan pansiyon işletmeciliği konusunda yaptığı çalışmanın bulguları ile örtüşmektedir. Aynı şekilde araştırma sonucunda elde edilen sorunlar KOBİ'lerin sorunlarıyla ve turizm işletmelerinin sorunlarıyla bire bir örtüşmektedir (http://www.madenim.com/kob%C4%B0ler_ve_sorunlari.htm; Kingır 2005).

İşletmelerin önemli bir kısmı yaşadıkları zorluklar arasında müşteri kalitesizliğini de ön plana çıkarmışlardır. Müşteri kalitesizliği ile özellikle her şey dâhil gibi paketler ile tatillerini oldukça düşük fiyatlara satın alan müşterilerin, SDR gibi beğenmeli mallar gurubunda yer alan ürünlerin fiyatlarını yüksek bularak satın almamaları kast edilmektedir. Bu durum SDR'ye olan talebi olumsuz etkilemektedir.

Müşteri kalitesizliğinin yanı sıra kötü rekabetin varlığı da işletmeleri zor durumda bırakan bir diğer olumsuz etkidir. Bazı SDR işletmeleri ürünlerine üretim maliyetine çok yakın olmasına rağmen düşük ücretler uygulayarak diğer SDR işletmelerinin kazançlarından pay elde etme yoluna gitmeleri kötü rekabete neden olmaktadır.

Katılımcıların yarıdan fazlasının SDR sektörünün gelecekte daralacağı beklentisine sahip oldukları görülmektedir. Bu durum doğal olarak işletmelerde geleceğe yönelik kaygıların bulunduğunu göstermektedir. Yatırımcıların kuruluş aşamasında ve işletme faaliyetleri esnasında bürokratik ve finansal zorluklarla karşılaşmaları, müşteri kalitesizliği ve kötü rekabetin varlığı işletmecileri bu kötümser beklentiye sebep olduğu düşünülebilir. İşletmelerin çoğunluğunun 11 yıl ve daha fazla bir süredir SDR sektöründe faaliyet gösteriyor olması sahip

olunan genel olumsuz beklentiye raęmen iřletmelerin sektörden ıkıř maliyetini karřılamaktan kaındıkları veya bařka fırsatlar yaratamadıkları řeklinde de yorumlanabilir.

SDR iřletmelerinin personel seęiminde alıřkan ve sorumluluk sahibi olma, fiziksel grnme ve kiřisel temizlięe nem verme, mesleki belgelere sahip olma, iletiřim kurma becerisine ve yabancı dil bilgisine sahip olma, mesleki deneyim, takım alıřmasına uyum ve problem özme becerisi ok kuvvetli řekilde n planda tutulan ltlerdir. Dolayısıyla SDR iřletmelerinde istihdam edilebilecek personel “alıřkan ve sorumluluk sahibi, fiziksel grnmne ve kiřisel temizlięine nem veren, mesleki belgelere sahip, iletiřim kurma becerisine sahip olup yabancı dil konuşabilen, mesleki deneyimine sahip, takım alıřmasına uyumlu ve problem özme becerisine sahip” olarak tarif edilebilir. Yukarıda belirtilen ltler Ardahan’ın (2010) alıřmasında ortaya koyduęu iře alma ltleri ile byk lde rtmektedir. rten ltler ncelik sırasına gre alıřkan ve sorumluluk sahibi olma, takım alıřmasına uyumlu olma, iletiřim bozukluęu olmama, fiziksel grnme ve kiřisel temizlięe nem verme, problem özme becerisine sahip olma, mesleki deneyim olarak sıralanmaktadır. Mesleki belgelere sahip olma SDR sektörünün olmazsa olmazı durumundadır ve iřletmeler iře alma srecinde bu lt yasal zorunluluklar gereęi gz nnde bulundurma ihtiyacı duymaktadır. Bulgularda yer alan dięer ltler Ardahan’ın alıřmasında yer alan dięer ltler ile rtmektedir.

İřletmelerin faaliyet alanlarına gre insan kaynaklarına dair tutumları incelendięinde; rafting ve gnbirlik tur hizmeti reten iřletmeler bazı ltlerde dięer iřletmeler ile yaklaşık aynı veya daha yksek deęerlere sahip olsalar da iletiřim kurma becerisi, yabancı dil bilgisi, takım alıřmasına uyum, talep edilen ücret ltlerinde dięer iřletmelerden daha dřk ortalamalara sahiptirler. zellikle rafting iřletmelerinde alıřkan ve sorumluluk sahibi olma, mesleki belgelere sahip olma, yabancı dil bilgisi ve mesleki deneyim ltlerinin ortalamalarının dięerlerinden daha dřk olması bu alanda yasal mesleki standartlarının olmaması ve/veya sektörn yeterince denetlenmemesinden kaynaklanmaktadır.

SONU

Antalya ilinde SDR iřletmelerinin iře potansiyeli byk lde turizm sektörne baęımlı olduęundan yerli ve yabancı turist hareketlerinden etkilenmekte, SDR iřletmeleri hem iřleyiřleri hem de sorunları aısından turizm ve dięer sektörlerdeki KOBİ’ler ile benzeřmekte ve KOBİ’lerin en nemli sorunlarından olan kuruu yneticilerin her řeyi iřletmeci ynetici anlayıřıyla ellerinde bulundurmak

istemeleri sorunu SDR işletmelerinde de görülmektedir. Bunlarla beraber; SDR işletmelerinin çoğunluğu sahillerde olmak üzere büyük çoğunluğu 11 yıl ve daha fazla bir süredir, otellerde veya kamuda kiracı olarak faaliyetlerini yürütmekte, kuruluş aşamasından itibaren başta bürokratik zorluklar olmak üzere, finansal, niteliksiz (ödeme gücü az olan) müşterilerin çoğunlukta olması ve kötü rekabetin varlığı gibi sorunlar ile karşılaşmaktadırlar. Daha çok sektörün daralacağına dair öngörülere sahip olan SDR işletmelerinde müşteri memnuniyeti daha çok işletme sahipleri, müdürler veya şeflerin gözlemlerine ve müşterilerle bire bir görüşmeleri ile ölçülmeye çalışılmaktadır.

SDR'nin yaygınlaşması ve SDR işletmeciliğinin daha verimli, karlı ve üretken olması için öneriler ise şu şekilde sıralanabilir;

- Yatırım maliyetlerinin oldukça yüksek olduğu göz önünde bulundurularak bir bölgede açılacak SDR işletmelerinin sayısını ve sıklığını sınırlandırılmalı ve resmi veya özel kurumlar, kurullar oluşturularak denetimler yapılmalıdır. Kurulacak resmi veya özel kurul, kötü rekabete sebep olan işletmeleri de denetleyerek bu tür işletmeleri cezalandırmalıdır.
- Müşteri memnuniyeti işletmelerin devamlılığı için büyük önem taşımaktadır. Bu nedenle SDR işletmeleri müşterilerin memnuniyetini ölçmek için daha interaktif ölçüm yöntemlerini kullanmayı tercih etmelidirler. Müşteri memnuniyeti daha çok sağlanarak yatırım karlılığı arttırılmalıdır.
- Kuruluş ve işletme aşamasında yaşanan bürokratik zorlukların çoğu işletmelerden kaynaklanmamaktadır. Bu zorlukları ortadan kaldıracak veya en aza indirecek önlemler yerel veya merkezi otorite tarafından alınmalıdır.
- Turizm sektöründe faaliyet gösteren bütün işletmelerin karşılaştıkları ortak sorunların en başında finansal zorluklar gelmektedir. SDR alanında devletin işletmelere yardımcı olacak kolaylaştırıcı finansal fırsatlar ve teşvikler sunması bu sorunların aşılması için önemlidir.
- SDR işletmelerinin müşteri potansiyelinin sadece yerli ve yabancı turistlerden oluşmasının önüne geçilmesi işletmelerin devamlılığı ve karlılığı açısından önemlidir. Bu amaçla o yörede, bölgede yaşayan halkın da SDR için potansiyel müşteri olmasını sağlayacak, SDR'nin halkın yaşam biçimi içerisindeki yerini arttırmak amacıyla SDR eğitim müfredatlarının her aşamasında hem teorik hem de uygulamalı olarak yer almalıdır.

KAYNAKÇA

- Ardahan, F. (2010). Sektör odaklı mesleki eğitim, sektörün işletmecilik eğitiminden beklentileri: Antalya örneđi, *Sosyal ve Ekonomik Arařtırmalar Dergisi*, 14 (20): 55-76.
- Ardahan, F. (2006). Pansiyon işletmeciliđi, sorunları ve çözüm önerileri, Isparta: 2. *Ulusal Eđirdir Turizm Sempozyumu Bildiriler Kitabı*: 139-148.
- Ardahan, F. (2003). *Turizmde franchising ve Türk evi pansiyonları franchising model önerisi ve uygulaması*. Konya: Selçuk Üniversitesi Sosyal Bilimler Enstitüsü.
- Atalay, A., (2007). Osmanlı ve genç Türkiye Cumhuriyeti döneminde sporda batılılaşma hareketleri, *Spor Yönetimi ve Bilgi Teknolojileri Dergisi*, 2 (2): 30-35.
- Bell, S. (2001). *Design for Outdoor Recreation*, China: Midas Printing.
- Jennings, G. (2007). *Water-Based Tourism, Sport Leisure, and Recreation Experiences*, New York: Elsevier.
- Kıngır, S. (2005). Bir hizmet işletmesi olarak beş yıldızlı otel işletmelerindeki yönetsel sorunlar, *Selçuk Üniversitesi Sosyal Bilimler Enstitüsü Dergisi*, 15: 457-481.
- Odabaşı, Y. (2006). *Müşteri İlişkileri Yönetimi*. İstanbul: Sistem Yayıncılık.
- Pigram, J.J. Jenkins, J.M. (2006). *Outdoor Recreation Management*. Oxon: Routledge.
- Özdemir, N. (2007). Osmanlı Tüketim Kültürü, Eğlence ve Yazılı Medya İlişkisi, *Milli Folklor Dergisi*, 19 (73): 12-22.
- Özmaden, M. (2006). TİCİ Dönemi Sporla İlgili Gelişmeler Ve Dönemin Spor Anlayışı, *Atatürk Üniversitesi Beden Eğitimi ve Spor Bilimleri Dergisi*, 8 (2): 11-25.
- Pigram, J.J. Jenkins, J.M. (1999). *Outdoor Recreation Management*. New York: Routledge.
- Schwark, C. (2006). *Fit mit der Aquanudel*. Aachen: Meyer & Meyer Verlag.
- Şimşek, M. Ş. (2002). *İşletme Bilimlerine Giriş*, Konya: Günay Ofset.
- Tanrıvermiş, E. (2000). Ankara Koşullarında Suya Dayalı Rekreasyon-Spor Faaliyetlerinin Planlanması Üzerine Bir Araştırma (*Basilmamış Doktora Tezi*). Ankara: Ankara Üniversitesi Fen Bilimleri Enstitüsü.
- Toivonen, A.L. Roth, E. Navrud, S. Gudbergson, G. Appelblad, H. Bengtsson, B. Tuunainen, P. (2004). The Economic value of recreational fisheries in Nordic Countries, *Fisheries Management and Ecology*, 11 (1): 1-14.
- Türksoy, A. (2005). Otel işletmelerinden dış kaynaklardan yararlanma (Outsourcing). *Ege Akademik Bakış*, 5 (1): 11-18.
- Yılmaz, Ş. (2007). Rekreasyon Faaliyetlerinin Yönetim ve Organizasyonu "Antalya Bölgesindeki Beş Yıldızlı Otel İşletmelerine Yönelik Bir Uygulama" (*Basilmamış Yüksek Lisans Tezi*) Antalya: Akdeniz Üniversitesi Sosyal Bilimler Enstitüsü.
- Wilkie, D. ve Juba, K. (1996). *The Handbook of Swimming*, Singapore: Kyodo Typeset.

İNTERNET KAYNAKÇASI

- http://www.nmfs.noaa.gov/sfa/PartnershipsCommunications/rec_fishing_facts.pdf
- <http://tyf.org.tr/Content/2/tarihce>
- http://tkf.gov.tr/index.php?option=com_content&view=article&id=46&Itemid=53
- http://www.madenim.com/kob%C4%B0ler_ve_sorunlari.htm

Turizm ve Rekreasyon Öğrencilerinin Rekreatif Tercihleri ve Çalışma Eğilimleri

Oğuz TÜRKAY

T.C. Sakarya Üniversitesi,
İşletme Fakültesi Turizm İşletmeciliği
E-posta: turkay@sakarya.edu.tr

Seyit Ahmet SOLMAZ

T.C. Sakarya Üniversitesi,
İşletme Fakültesi Turizm İşletmeciliği
E-posta: ssolmaz@sakarya.edu.tr

Abdulmenaf KORKUTATA

T.C. Sakarya Üniversitesi,
İşletme Fakültesi Turizm İşletmeciliği
E-posta: akorkutata@sakarya.edu.tr

Çağrı ERDOĞAN

T.C. Sakarya Üniversitesi,
İşletme Fakültesi Turizm İşletmeciliği
E-posta: cagrie@sakarya.edu.tr

ÖZ

Bu çalışmanın amacı turizm ve rekreasyon bölümü öğrencilerinin rekreasyon etkinliklerine katılım sıklıklarını belirleyerek, bu doğrultuda turizm ve rekreasyon alanında çalışma eğilimlerini incelemektir. Araştırma Sakarya Üniversitesi'nde lisans öğrenimi gören turizm işletmeciliği ve rekreasyon bölümü öğrencileri üzerinde gerçekleştirilmiştir. Araştırma sonucunda, aktif ve pasif rekreatif faaliyetlere katılım sıklıklarında bölümler arasında anlamlı bir farklılık tespit edilmiştir. Ayrıca, çalışma eğilimleri itibarıyla rekreasyon ve turizm bölümü öğrencilerinin tercihleri farklılık göstermektedir.

Anahtar sözcükler: Turizm, rekreasyon, rekreatif tercihler, çalışma eğilimleri, Sakarya

GİRİŞ

Toplumsal yaşamda oldukça önemli bir yer tutan boş zaman kavramı, günümüz toplumunda varlığına en çok ihtiyaç duyulan alanlardan birini oluşturmaktadır (Mutlu vd. 2011). Gerek çalışan kesim gerekse öğrenciler açısından

rekreatif faaliyetler önemli bir gereklilik halini almıřtır. Bu bağlamda rekreatif faaliyetlerin bireylere sağladığı üç temel faydadan söz edilmektedir. Bunlar, dinlenme, eğlenme ve kendini geliřtirmedir (Zorba 2008). Esasında, bireylerin rekreasyon faaliyetlerine duyduğu ihtiyacın altında, sağlıklı bir bedene kavuşma, psikolojik anlamda rahatlama, sosyal yaşamda aktif olma, üretkenliklerini ve kişisel becerilerini geliřtirme isteđi yatmaktadır. Bununla beraber, bireylerin kişisel anlamda rekreatif faaliyetlere katılması, kendini ifade etme, yeni deneyimler kazanma, çalıřma başarısı ve iş hayatındaki verimlilikte artış gibi önemli kazanımları sağlamalarında da mühim bir rol oynamaktadır. Rekreasyonel faaliyetlere katılımın aynı zamanda bireylere kazandıracığı en önemli unsurun mutluluk olduđu da göz ardı edilmemelidir (Ađılönü ve Mengütay 2006: 163; Önder 2003: 3). Bu anlamda, yoğun bir ders temposu içinde olan üniversite öğrencilerinin de fiziksel ve zihinsel olarak rahatlama ile kendilerini yenilemeleri bakımından rekreatif faaliyetlerde yer almaları hem kişisel geliřimleri hem de sağlıklı bir bedene sahip olmaları bakımından önem arz etmektedir.

Rekreatif faaliyetler, gerek bireylerin fiziksel ve ruhsal geliřimi gerekse toplumsal yaşamın sağlığı açısından oldukça önemlidir. Ancak, Zorba (2008)'nın da belirttiđi üzere, Türkiye'de mevcut rekreatif etkinliklerin büyük bir kısmı kamu kuruluşları tarafından yürütölmektedir. Bu durum, gerek öğrencilerin, gerekse toplumun diđer kesimlerinde yer alan bireylerin rekreatif faaliyetlere katılmasını bir bakıma kısıtlamaktadır. Bu nedenle, rekreasyon alanında hizmet veren kurum ve kuruluşların, aynı zamanda bu alanlarda çalıřacak uzman personelin varlığı, bireylerin rekreatif faaliyetlere katılımını teşvik etmek ve artırmak için oldukça önemli bir hal almaktadır.

En yalın anlamıyla boş zamanın deđerlendirilmesi olarak ifade edilen rekreasyon, turizm ile yakından iliřkili bir kavramdır. İnsanların boş zamanlarını deđerlendirmek için çeřitli amaçlarla, sürekli olarak yaşadıkları yerlerin dışına yaptıkları seyahatler olarak adlandırılan (Batman 2008) turizm olgusunda da rekreatif faaliyetlerin önemli bir yere sahip olduđu bilinmektedir. Yapılan arařtırmalar, otellerde konaklayan misafirlerin memnuniyet düzeyleri üzerinde otel işletmelerinde sunulan rekreatif etkinliklerin ve bu alanda çalıřan personel davranıřlarının önemli düzeyde etkisinin olduđunu ortaya koymuřtur (Ko ve Pastore 2005; Öziřık 1998). Aynı zamanda bu alanda yapılan bir diđer çalıřmada, Van Doorn (1982), rekreasyonel aktivitelerin, turistlerin konaklama tesislerinde kalıř sürelerini uzatma hususunda en önemli faktörler arasında yer aldıđını belirtmiřtir.

Yukarıdaki bilgilerden hareketle, turizm sektöründe yer alan işletmelerin rekreasyon ile ilgili bölümlerinde hizmet verecek personelin niteliği ve rekreatif faaliyetlere bakışının önemli olduğu anlaşılmaktadır. Bu bağlamda, turizm sektörüne nitelikli ve bilgili iş gücünü yetiştirmeyi hedefleyen turizm okulları (Hacıoğlu vd. 2008) ile beden eğitimi ve spor yüksekokulları bünyelerinde yer alan rekreasyon bölümlerinin sektörün gelecekte bu alanda ihtiyaç duyacağı iş gücünü yetiştirmede önemli katkılar sunacağı düşünülmektedir. Nitekim, rekreasyon bölümlerinden mezun olacak öğrencilere çalışma alanı olarak öncelikle turizm işletmelerinin ve turistik tesislerin düşünüldüğü ifade edilmektedir (Zorba 2008).

Turizm ve rekreasyon arasındaki sıkı ilişki, her iki alanda eğitim veren okulların da rekreasyon alanına eğilmesine sebep olmaktadır. Ancak, söz konusu alanda nitelikli iş gücünü yetiştirmeyi hedefleyen eğitim kurumlarının rekreasyon alanına bakış açılarının birbirinden farklı olduğu anlaşılmaktadır (Türkay ve Korkutata 2011). Türkiye’de rekreasyon alanında verilen eğitimlerin özellikle beden eğitimi ve spor yüksekokulları bünyesinde gerçekleştirildiği buna karşın, turizm eğitimi veren okulların ve bölümlerin bu alana kısmen uzak oldukları görülmektedir. Buna ilaveten, Türkiye’de rekreasyon eğitiminin yapılanmasına yönelik olarak da bir çift başlılıktan söz etmek mümkündür. Öyle ki, söz konusu bölümlerde öğrenim görmekte olan öğrencilere ne tür bir müfredatın uygulanması gerektiği hususunda üniversite öğretim elemanları arasında bir fikir birliği bulunmamaktadır (Türkay ve Korkutata 2011). Ancak, her iki bölümden mezun olan öğrencilerin çalışma alanı olarak turizm paydasında bir araya geldikleri görülmektedir. Bu nedenle, söz konusu bölümlerde öğrenim görmekte olan öğrencilerin hangi çalışma alanında görev yapmaya eğilimli olduklarının tespiti, bu alanda hizmet veren işletmeler için ayrıca önem arz etmektedir.

Bu çalışmada, Sakarya Üniversitesi Turizm İşletmeciliği ve Rekreasyon Bölümleri’nde lisans öğrenimi gören öğrencilerin rekreatif tercihleri ve rekreasyon bölümünde çalışma eğilimleri belirlenmeye çalışılmıştır. Bu amaçla, söz konusu bölümlerde öğrenim gören öğrencilere anket uygulanması suretiyle veri elde edilmiştir. Çalışmanın temel amacı, her iki bölümde öğrenim gören öğrencilerin rekreatif tercihlerini belirlemek bunun yanında rekreasyon ve turizm alanlarında çalışma eğilimleri arasında anlamlı bir farkın olup olmadığını araştırmaktır. Bu bağlamda, öncelikle rekreasyon faaliyetleri hakkında genel bir çerçeve çizilmiş, sonrasında yapılan alan çalışmasıyla literatüre dayalı olarak ortaya konulan bilgiler, Sakarya Üniversitesi’nde lisans öğrenimi gören turizm ve rekreasyon öğrencileri üzerinde yapılan araştırma ile sınanmıştır.

LİTERATÜR TARAMASI

Sanayi devriminin gerekleşmesi ve ardından yaşanan teknolojik gelişmeler, köylerden kentlere olan göçü hızlandırmış; bu durum nüfus artışını da beraberinde getirmiştir. Kent nüfuslarının her geçen gün artması neticesinde, kentler yaşanması yorucu yerler haline gelmiştir (Müderrişođlu ve Uzun, 2004: 109). Yođun stres altında alıřma yaşamına devam eden bireyler iin boş zaman etkinlikleri zaman iinde önemli bir gereklilik halini almıştır. Özellikle modern kentleşme ve endüstri gelişiminin son derece hızlı yaşandıđı geçtiđimiz 30 yıl ierisinde rekreatif faaliyetlere duyulan ihtiyacın da hızla arttıđı gözlenmektedir (Müderrişođlu vd. 2005: 40).

İnsanın kendini zihinde tutması, bedenen ve ruhen rahatlatması, fiziksel olarak geliřtirmesi veya yenilemesi olarak tanımlanan rekreasyon kavramı köken itibariyle (recreate) Latince’de “re, tekrar, yeniden” ve “create, yaratma, yenilenme” anlamına gelen sözcüklerin birleşmesi ile oluşmuştur. Türkede ise, rekreasyon kavramının genellikle “boş zamanların deđerlendirilmesi” olarak kullanıldıđı görölmektedir (Şahin vd. 2009). Akesen (1978)’e göre rekreasyon, bireylerin beğenisi bakımından doyurucu, ruhsal ve bedensel yenilenme amacını taşıyan, aynı zamanda bireyin sosyal, kültürel, ekonomik ve fizyolojik olanakları ile bađımlı boş zaman kullanımını ieren eylem ya da eylemler olarak tanımlanmaktadır (Akesen 1978’den akt. Müderrişođlu ve Uzun 2004: 109). Balcı ve İlhan (2006) ise rekreasyon kavramını, yaratıcı ve kültürel faaliyetlere katılarak bireyin kendini yenilemesi ve biriken arzularını açığa ıkarması şeklinde ifade etmiştir.

Rekreasyon faaliyetleri, katılanların gönüllü olarak seçtiđi ve boş zamanını deđerlendirdiđi etkinlikleri kapsamaktadır. Bu etkinlikler, müzikal uğraşlar, sportif etkinlikler, oyunlar, sanatsal etkinlikler, hüner gerektiren etkinlikler, dođa etkinlikleri, sosyal ve kültürel etkinlikler olarak genel başlıklar altında toplanabilir (Orel ve Yavuz 2003: 61).

Boş zaman kavramı zorunlu alıřma dilimin dıřında kalan zamanı ierdiđinden, boş zaman deđerlendirme ve rekreasyon kavramlarının çođu zaman aynı anlamda kullanıldıđı görölmektedir. Buna dayanarak rekreasyonu, iř dıřındaki aktivitelerin boş zaman deđerlendirmesine uyarlanması şeklinde de tanımlamak mümkündür (Balcı ve İlhan 2006: 11). Boş zaman periyotlarındaki rekreatif faaliyetlerin ieriđi, kiřilerin yaş, cinsiyet, sosyo-ekonomik ve kültürel yapısı gibi faktörlere göre deđişmektedir (Müderrişođlu ve Uzun 2004: 109). Dolayısı ile rekreasyon programı yapılırken bireylerin bedensel, ruhsal, fiziksel ve aynı zamanda psikolojik deđerleri de göz önünde bulundurulmalıdır. Bunun nedeni,

rekreasyon faaliyetlerinin öğretilabilir olması, şiddetin engellenmesindeki rolü, gençlerin gelecekteki alışkanlıklarının yönlendirilmesi açısından önem taşımaktadır (Mansuroğlu 2002: 54). Nitekim ABD’de yapılan bir araştırmanın sonuçları bu görüşü destekler niteliktedir. Yapılan araştırma, okullardan beden eğitimi ve müzik derslerinin kaldırılmasıyla birlikte öğrencilerin suç işleme oranının arttığını, derslerin tekrar müfredata konulmasıyla bu oranın gerilediğini ortaya koymuştur (Zorba 2008).

Rekreasyon faaliyetleri gün geçtikçe yayılmakta ve gelişmektedir. Bu süreç, üniversitelerde yapılan sosyal faaliyetlerle de kendini göstermektedir. İngiltere, Amerika ve Kanada gibi gelişmiş ülkelerdeki üniversitelerin çoğunda benimsenmiş, gelişmiş yeni bir kavram olan “kampüs rekreasyonu” çoğunlukla eğitimin bir unsuru olarak görülmektedir. Bu bakımdan incelendiğinde kampüslerin, sadece eğitim-öğretim ve öğrenci barınma işlevlerinin yürütüldüğü bir mekan olarak değil, aynı zamanda öğrenci-öğretim elemanı grubundan oluşan toplumun rekreasyon işlevlerini de karşılayacak şekilde planlanması gerektiği belirtilmektedir (Şahin vd. 2009: 63).

Rekreatif tercihler ve boş zaman değerlendirme ile ilgili Türkiye’de yapılmış çok sayıda çalışma mevcuttur. Bu çalışmaların bir kısmı devlet memurlarının rekreatif eğilimlerini belirlemeye yönelik (Yeniçeri vd. 2002; Özdağ vd. 2009) iken, bir kısmı ise üniversite öğretim elemanlarının boş zamanlarını değerlendirme alışkanlıkları ve rekreatif tercihlerini belirlemeye yönelik olarak gerçekleştirilmiştir (Çolakoğlu 2005; Güngörmüş 2006). Bunların dışındaki çalışmaların büyük bir bölümünün ise, yükseköğrenim görmekte olan öğrencilerin rekreatif tercihleri ve boş zamanlarını değerlendirme alışkanlıklarını belirlemeye yönelik olarak yapılmış olduğu görülmektedir (Mansuroğlu, 2002; Önder, 2003; Müderrisoğlu ve Uzun, 2004; Balcı ve İlhan 2006; Kır 2007; Şahin vd. 2009; Sabbağ ve Aksoy 2011). Ancak, Türkiye’de rekreasyon bölümlerinde öğrenim gören öğrencilerin çalışma eğilimlerini belirlemeye yönelik literatürde herhangi bir çalışmaya rastlanmamıştır. Bu anlamda, turizm öğrencilerinin yanında, rekreasyon bölümü öğrencilerinin de turizm ve rekreasyon alanlarında çalışma eğilimlerinin tespit edilmesinin önemli olduğu düşünülmektedir. Bununla birlikte, Tütüncü (2009), Türkiye’de boş zaman ve rekreasyon alanlarında yapılan çalışmaların sayısının az olduğunu, özellikle turizm alanında çalışan akademisyenlerin de bu alana eğilmeleri gerektiğini belirtmektedir. Tütüncü (2009), turizm alanındaki araştırmacıların, rekreasyon alanına yönelik yapacakları çalışmaların da bu alanların sağlıklı gelişimine önemli katkılar yapacağını ifade etmektedir.

YÖNTEM

Bu arařtırmanın amacı, turizm işletmecilięi ve rekreasyon bölümlerinde lisans öğrenimi görmekte olan öğrencilerin rekreatif faaliyetlere katılım düzeyleri ile turizm ve rekreasyon alanlarında çalışmaya yönelik bakış açılarını tespit etmektir. Bu amaçla arařtırmada, nicel arařtırma yöntemlerinden anket teknięi ile veri elde edilmeye çalışılmıştır. Anket teknięinin tercih edilmesinin en temel sebebi, çok sayıda katılımcıdan veri toplamanın görece kolay olması ve elde edilen verilerin kolay analiz edilebilir olmasıdır (Altunışık vd. 2007).

Arařtırmanın evrenini Sakarya Üniversitesi İşletme Fakültesi Turizm İşletmecilięi Bölümü öğrencileri ile Beden Eğitimi ve Spor Yüksekokulu Rekreasyon Bölümü'nde öğrenim görmekte olan lisans öğrencileri oluşturmaktadır. Arařtırmanın örnekleme ise, söz konusu bölümlerde öğrenim gören 323 öğrenciden meydana gelmektedir. Arařtırma örnekleme, kolayda örnekleme yöntemiyle oluşturulmuştur. Arařtırma kapsamında söz konusu örnekleme ilişkin veriler, 2011-2012 eğitim öğretim yılının bahar yarıyılında toplanmıştır.

Arařtırmada kullanılan anket formu 3 bölümden meydana gelmektedir. Anket formunun birinci ve ikinci bölümünde öğrencilerin rekreasyon faaliyetlerine katılım sıklıklarını ölçmek amacıyla aktif (10 ifade) ve pasif rekreatif faaliyetlere (14 ifade) ilişkin 24 ifade yer almaktadır. Anket formunun üçüncü bölümünde yer alan çalışma eğilimleri ölçeęi (6 ifade) ise, yazarlar tarafından literatür taraması sonucunda geliştirilmiştir. İfadelerin ölçeklendirilmesi, (1) kesinlikle katılıyorum (5) kesinlikle katılmıyorum şeklindedir.

Arařtırmada kullanılan ölçeęin güvenilirliğini belirlemek amacıyla güvenilirlik analizi yapılmıştır. Analiz sonucunda, ölçeęin tamamında yer alan 30 ifade için Cronbach Alfa katsayısı, **0,854** olarak hesaplanmıştır. Bu deęer ölçeęin yüksek derecede güvenilir olduęunu göstermektedir (Kayış, 2005: 405) Öğrencilerin çalışma eğilimlerini belirlemek amacıyla oluşturulan ifadeler için ise Cronbach Alfa katsayısı **0,750'** dir.

Anket yolu ile elde edilen verilerin analizinde SPSS 15.0 programından faydalanılmıştır. Bu kapsamda elde edilen veriler, istatistiki metotlarla analiz edilmiştir. Turizm ve rekreasyon bölümü öğrencilerinin demografik özelliklerinin ortaya konulmasında frekans analizinden yararlanılmıştır. Bunun yanında rekreatif tercihleri ve çalışma eğilimlerinde bir farklılaşma olup olmadıęını incelemek amacıyla da bağımsız örneklem t-testi yapılmıştır. Arařtırma sonucunda elde edilen bulgular ařaęıda aktarılmaya çalışılmıştır.

BULGULAR VE YORUM

Araştırmaya katılan öğrencilerin cinsiyete göre dağılımı incelendiğinde, erkek ve bayan oranlarının birbirine yakın olduğu görülmektedir. Ancak az da olsa katılımcılar içerisinde erkek öğrencilerin fazla olduğu (% 50,8) Tablo 1'den anlaşılmaktadır.

Tablo 1. Katılımcıların demografik özellikleri

<i>Değişken</i>	<i>Sayı</i>	<i>Yüzde (%)</i>
		<i>Cinsiyet</i>
Bay	164	50,8
Bayan	159	49,2
Toplam	323	100
<i>Yaş</i>		
16-18 Yaş	9	2,8
19-21 Yaş	183	56,7
22-24 Yaş	112	34,7
25 Yaş ve üzeri	19	5,9
Toplam	323	100
<i>Sınıf</i>		
1. Sınıf	102	31,6
2. Sınıf	124	38,4
3. Sınıf	23	7,1
4. Sınıf	74	22,9
Toplam	323	100
<i>Bölüm</i>		
Turizm İşletmeciliği	147	45,5
Rekreasyon	176	54,5
Toplam	323	100

Araştırmaya katılan öğrencilerinin yaş dağılımlarına bakıldığında, bu oranların da birbirine yakın olduğu anlaşılmaktadır. Öğrenciler %56,7'lik bir yüzde ile (183 kişi) 19-21 yaş aralığındadır. Bu oranı, %34,7'lik bir yüzde ile (112 kişi) 22-24 yaş arasında yer alan öğrenciler takip etmektedir.

Öğrencilerin öğrenim gördükleri sınıflara göre dağılımlarına bakıldığında, büyük bir bölümünün birinci (%31,6) ve ikinci (%38,4) sınıfta öğrenim görmekte olduğu anlaşılmaktadır. Araştırmaya katılan üçüncü (%7,1) ve dördüncü (%22,9) sınıf öğrencilerin oran olarak nispeten az olduğu görülmektedir. Bu duruma özellikle dördüncü sınıf turizm öğrencilerinin bahar dönemindeki iş başı eğitim-

leri sebebiyle okulda olmamalarının sebep olduđu söylenebilir. Arařtırmaya katılan öğrencilerin bölümlere göre dağılımı da birbirine yakındır. Buna göre, arařtırma örnekleminin her iki bölümde öğrenim gören öğrencilerin de rekreatif tercihlerini ve çalışma eğilimlerini eşit olarak yansıttığı ifade edilebilir.

Turizm ve rekreasyon bölümünde öğrenim görmekte olan öğrencilerin aktif rekreasyon faaliyetlerine katılım sıklığında bir farklılık olup olmadığını incelemek amacıyla t-testi yapılmıştır. Bu bağlamda, her iki bölüm öğrencilerinin aktif rekreatif etkinliklere katılım sıklığına ilişkin aritmetik ortalamalar Tablo 2’de verilmiştir.

Tablo 2. Aktif rekreasyon etkinliklerine katılım sıklığındaki farklılaşma

<i>İfadeler</i>	<i>Bölümler</i>	<i>Ort.</i>	<i>S.S.</i>	<i>Ort. Farkı</i>	<i>t Değeri</i>	<i>Anlamlılık</i>																																																																																																										
<i>Açık veya kapalı alanda yürüyüş/koşu</i>	Turizm	2,972	1,220	,745	5,712	,000*																																																																																																										
	Rekreasyon	2,227	1,118				<i>Futbol</i>	Turizm	3,698	1,590	,931	5,296	,000*	Rekreasyon	2,767	1,555	<i>Basketbol</i>	Turizm	4,260	1,044	1,186	8,660	,000*	Rekreasyon	3,073	1,410	<i>Voleybol</i>	Turizm	3,876	1,179	1,115	7,848	,000*	Rekreasyon	2,761	1,339	<i>Yüzme</i>	Turizm	3,500	1,303	,363	2,512	,013*	Rekreasyon	3,136	1,284	<i>Jimnastik/Aerobik (step)</i>	Turizm	4,260	1,083	,800	5,937	,000*	Rekreasyon	3,460	1,334	<i>Bisiklet</i>	Turizm	3,767	1,120	,392	2,945	,003*	Rekreasyon	3,375	1,267	<i>Uzakdođu sporları</i>	Turizm	4,741	,776	,661	5,312	,000*	Rekreasyon	4,079	1,416	<i>Dođa sporları (dağcılık, rafting, yamaç paraşütü) vb.)</i>	Turizm	4,633	,777	,934	7,642	,000*	Rekreasyon	3,698	1,379	<i>Su sporları</i>	Turizm	4,503	,983	,432	3,342	,001*	Rekreasyon	4,070	1,333	<i>Vücut geliştirme</i>	Turizm	4,266	1,210	,738	4,981	,000*	Rekreasyon	3,528	1,449	<i>Bowling</i>	Turizm	3,751	1,189	,331	2,331
<i>Futbol</i>	Turizm	3,698	1,590	,931	5,296	,000*																																																																																																										
	Rekreasyon	2,767	1,555				<i>Basketbol</i>	Turizm	4,260	1,044	1,186	8,660	,000*	Rekreasyon	3,073	1,410	<i>Voleybol</i>	Turizm	3,876	1,179	1,115	7,848	,000*	Rekreasyon	2,761	1,339	<i>Yüzme</i>	Turizm	3,500	1,303	,363	2,512	,013*	Rekreasyon	3,136	1,284	<i>Jimnastik/Aerobik (step)</i>	Turizm	4,260	1,083	,800	5,937	,000*	Rekreasyon	3,460	1,334	<i>Bisiklet</i>	Turizm	3,767	1,120	,392	2,945	,003*	Rekreasyon	3,375	1,267	<i>Uzakdođu sporları</i>	Turizm	4,741	,776	,661	5,312	,000*	Rekreasyon	4,079	1,416	<i>Dođa sporları (dağcılık, rafting, yamaç paraşütü) vb.)</i>	Turizm	4,633	,777	,934	7,642	,000*	Rekreasyon	3,698	1,379	<i>Su sporları</i>	Turizm	4,503	,983	,432	3,342	,001*	Rekreasyon	4,070	1,333	<i>Vücut geliştirme</i>	Turizm	4,266	1,210	,738	4,981	,000*	Rekreasyon	3,528	1,449	<i>Bowling</i>	Turizm	3,751	1,189	,331	2,331	,020*	Rekreasyon	3,420	1,358						
<i>Basketbol</i>	Turizm	4,260	1,044	1,186	8,660	,000*																																																																																																										
	Rekreasyon	3,073	1,410				<i>Voleybol</i>	Turizm	3,876	1,179	1,115	7,848	,000*	Rekreasyon	2,761	1,339	<i>Yüzme</i>	Turizm	3,500	1,303	,363	2,512	,013*	Rekreasyon	3,136	1,284	<i>Jimnastik/Aerobik (step)</i>	Turizm	4,260	1,083	,800	5,937	,000*	Rekreasyon	3,460	1,334	<i>Bisiklet</i>	Turizm	3,767	1,120	,392	2,945	,003*	Rekreasyon	3,375	1,267	<i>Uzakdođu sporları</i>	Turizm	4,741	,776	,661	5,312	,000*	Rekreasyon	4,079	1,416	<i>Dođa sporları (dağcılık, rafting, yamaç paraşütü) vb.)</i>	Turizm	4,633	,777	,934	7,642	,000*	Rekreasyon	3,698	1,379	<i>Su sporları</i>	Turizm	4,503	,983	,432	3,342	,001*	Rekreasyon	4,070	1,333	<i>Vücut geliştirme</i>	Turizm	4,266	1,210	,738	4,981	,000*	Rekreasyon	3,528	1,449	<i>Bowling</i>	Turizm	3,751	1,189	,331	2,331	,020*	Rekreasyon	3,420	1,358																
<i>Voleybol</i>	Turizm	3,876	1,179	1,115	7,848	,000*																																																																																																										
	Rekreasyon	2,761	1,339				<i>Yüzme</i>	Turizm	3,500	1,303	,363	2,512	,013*	Rekreasyon	3,136	1,284	<i>Jimnastik/Aerobik (step)</i>	Turizm	4,260	1,083	,800	5,937	,000*	Rekreasyon	3,460	1,334	<i>Bisiklet</i>	Turizm	3,767	1,120	,392	2,945	,003*	Rekreasyon	3,375	1,267	<i>Uzakdođu sporları</i>	Turizm	4,741	,776	,661	5,312	,000*	Rekreasyon	4,079	1,416	<i>Dođa sporları (dağcılık, rafting, yamaç paraşütü) vb.)</i>	Turizm	4,633	,777	,934	7,642	,000*	Rekreasyon	3,698	1,379	<i>Su sporları</i>	Turizm	4,503	,983	,432	3,342	,001*	Rekreasyon	4,070	1,333	<i>Vücut geliştirme</i>	Turizm	4,266	1,210	,738	4,981	,000*	Rekreasyon	3,528	1,449	<i>Bowling</i>	Turizm	3,751	1,189	,331	2,331	,020*	Rekreasyon	3,420	1,358																										
<i>Yüzme</i>	Turizm	3,500	1,303	,363	2,512	,013*																																																																																																										
	Rekreasyon	3,136	1,284				<i>Jimnastik/Aerobik (step)</i>	Turizm	4,260	1,083	,800	5,937	,000*	Rekreasyon	3,460	1,334	<i>Bisiklet</i>	Turizm	3,767	1,120	,392	2,945	,003*	Rekreasyon	3,375	1,267	<i>Uzakdođu sporları</i>	Turizm	4,741	,776	,661	5,312	,000*	Rekreasyon	4,079	1,416	<i>Dođa sporları (dağcılık, rafting, yamaç paraşütü) vb.)</i>	Turizm	4,633	,777	,934	7,642	,000*	Rekreasyon	3,698	1,379	<i>Su sporları</i>	Turizm	4,503	,983	,432	3,342	,001*	Rekreasyon	4,070	1,333	<i>Vücut geliştirme</i>	Turizm	4,266	1,210	,738	4,981	,000*	Rekreasyon	3,528	1,449	<i>Bowling</i>	Turizm	3,751	1,189	,331	2,331	,020*	Rekreasyon	3,420	1,358																																				
<i>Jimnastik/Aerobik (step)</i>	Turizm	4,260	1,083	,800	5,937	,000*																																																																																																										
	Rekreasyon	3,460	1,334				<i>Bisiklet</i>	Turizm	3,767	1,120	,392	2,945	,003*	Rekreasyon	3,375	1,267	<i>Uzakdođu sporları</i>	Turizm	4,741	,776	,661	5,312	,000*	Rekreasyon	4,079	1,416	<i>Dođa sporları (dağcılık, rafting, yamaç paraşütü) vb.)</i>	Turizm	4,633	,777	,934	7,642	,000*	Rekreasyon	3,698	1,379	<i>Su sporları</i>	Turizm	4,503	,983	,432	3,342	,001*	Rekreasyon	4,070	1,333	<i>Vücut geliştirme</i>	Turizm	4,266	1,210	,738	4,981	,000*	Rekreasyon	3,528	1,449	<i>Bowling</i>	Turizm	3,751	1,189	,331	2,331	,020*	Rekreasyon	3,420	1,358																																														
<i>Bisiklet</i>	Turizm	3,767	1,120	,392	2,945	,003*																																																																																																										
	Rekreasyon	3,375	1,267				<i>Uzakdođu sporları</i>	Turizm	4,741	,776	,661	5,312	,000*	Rekreasyon	4,079	1,416	<i>Dođa sporları (dağcılık, rafting, yamaç paraşütü) vb.)</i>	Turizm	4,633	,777	,934	7,642	,000*	Rekreasyon	3,698	1,379	<i>Su sporları</i>	Turizm	4,503	,983	,432	3,342	,001*	Rekreasyon	4,070	1,333	<i>Vücut geliştirme</i>	Turizm	4,266	1,210	,738	4,981	,000*	Rekreasyon	3,528	1,449	<i>Bowling</i>	Turizm	3,751	1,189	,331	2,331	,020*	Rekreasyon	3,420	1,358																																																								
<i>Uzakdođu sporları</i>	Turizm	4,741	,776	,661	5,312	,000*																																																																																																										
	Rekreasyon	4,079	1,416				<i>Dođa sporları (dağcılık, rafting, yamaç paraşütü) vb.)</i>	Turizm	4,633	,777	,934	7,642	,000*	Rekreasyon	3,698	1,379	<i>Su sporları</i>	Turizm	4,503	,983	,432	3,342	,001*	Rekreasyon	4,070	1,333	<i>Vücut geliştirme</i>	Turizm	4,266	1,210	,738	4,981	,000*	Rekreasyon	3,528	1,449	<i>Bowling</i>	Turizm	3,751	1,189	,331	2,331	,020*	Rekreasyon	3,420	1,358																																																																		
<i>Dođa sporları (dağcılık, rafting, yamaç paraşütü) vb.)</i>	Turizm	4,633	,777	,934	7,642	,000*																																																																																																										
	Rekreasyon	3,698	1,379				<i>Su sporları</i>	Turizm	4,503	,983	,432	3,342	,001*	Rekreasyon	4,070	1,333	<i>Vücut geliştirme</i>	Turizm	4,266	1,210	,738	4,981	,000*	Rekreasyon	3,528	1,449	<i>Bowling</i>	Turizm	3,751	1,189	,331	2,331	,020*	Rekreasyon	3,420	1,358																																																																												
<i>Su sporları</i>	Turizm	4,503	,983	,432	3,342	,001*																																																																																																										
	Rekreasyon	4,070	1,333				<i>Vücut geliştirme</i>	Turizm	4,266	1,210	,738	4,981	,000*	Rekreasyon	3,528	1,449	<i>Bowling</i>	Turizm	3,751	1,189	,331	2,331	,020*	Rekreasyon	3,420	1,358																																																																																						
<i>Vücut geliştirme</i>	Turizm	4,266	1,210	,738	4,981	,000*																																																																																																										
	Rekreasyon	3,528	1,449				<i>Bowling</i>	Turizm	3,751	1,189	,331	2,331	,020*	Rekreasyon	3,420	1,358																																																																																																
<i>Bowling</i>	Turizm	3,751	1,189	,331	2,331	,020*																																																																																																										
	Rekreasyon	3,420	1,358																																																																																																													

Kayak	Turizm	4,541	,856	,296	2,647	,009*
	Rekreasyon	4,244	1,152			
Halk oyunları/danslar	Turizm	4,315	1,131	,519	3,637	,000*
	Rekreasyon	3,795	1,431			

* $p<0,05$ düzeyinde anlamlı

Değerlendirme aralığı: 1-Her Zaman; 2-Sıklıkla; 3-Ara Sıra; 4-Nadiren; 5- Hiçbir Zaman

Aktif rekreasyon faaliyetlerine turizm ve rekreasyon bölümü öğrencilerinin katılım sıklığının incelendiği Tablo 2'ye bakıldığında, her iki bölüm öğrencilerinin bütün aktif rekreasyon etkinliklerine katılım sıklıklarında istatistiksel olarak anlamlı bir farklılığın olduğu göze çarpmaktadır ($p<0,05$). Bunun yanında, öğrencilerin ifadelerine vermiş oldukları yanıtların aritmetik ortalamaları incelendiğinde, aktif rekreatif faaliyetlere katılma konusunda isteksiz oldukları anlaşılmaktadır. Tablo 2'ye bakıldığında dikkat çekici bir diğer önemli bulgu ise, turizm öğrencilerinin aktif rekreasyon etkinliklerine katılma hususunda rekreasyon bölümü öğrencilerine nazaran çok daha isteksiz olmalarıdır.

Futbol, voleybol, doğa sporları, halk oyunları, jimnastik/aerobik (step) gibi faaliyetlere rekreasyon bölümü öğrencilerinin daha aktif olarak katıldıkları görülmektedir. Bu sonucun, rekreasyon bölümü öğrencilerinin özel yetenek sınavı ile öğrenci alan bir bölümde okumalarından ve spor branşlarına ilişkin uygulamalı derslerin bölümlerinde ağırlıklı olarak işlenmesinden kaynaklandığı söylenebilir.

Araştırmaya katılan öğrencilerin en sık gerçekleştirdikleri aktif rekreasyon etkinliği "Açık ve kapalı alanlarda yapılan yürüyüş ve koşu"dur. Bu aktivitenin kişisel bir yetenek gerektirmemesi ve pek çok alanda rahatlıkla yapılabilmesi dolayısıyla öğrenciler tarafından sıklıkla gerçekleştirildiği düşünülmektedir. Bunun yanında, her iki bölüm öğrencilerinin de en az gerçekleştirdikleri rekreatif etkinliklerin ise, uzak doğu sporları, jimnastik, su sporları, kayak ve dağcılık ile rafting gibi doğa sporlarının olduğu görülmektedir.

Turizm ve rekreasyon öğrencilerinin aktif rekreatif etkinlikleri dışında araştırma kapsamında pasif rekreatif etkinliklere katılım sıklığı da incelenmeye çalışılmıştır. T-testi sonucunda, yalnızca iki tür pasif rekreasyon aktivitesinde bölümler bazında bir farklılığın olduğu tespit edilmiştir ($p<0,05$). Bunlar, "Pikniğe giderim." ifadesi ile "Kıraathaneye giderim." ifadeleridir. Bu iki ifadeye öğrencilerin verdikleri yanıtlar arasında istatistiksel olarak anlamlı bir fark ol-

duđu Tablo 3'ten anlařılmaktadır ($p<0,05$). Her iki ifadenin aritmetik ortalamaları incelendiđinde, öğrencilerin söz konusu pasif rekreasyon aktivitelerini yapma konusunda istekli olmadıklarını söylemek mümkündür.

Yapıları geređi bireysel aktivite niteliđi taşımayan bu rekreatif etkinlikleri sosyal birer faaliyet olarak deđerlendirmek mümkündür. Tablo 3'te yer alan pasif rekreasyon faaliyetlerine iliřkin ifadelerin aritmetik ortalamalarına bakıldığında, her iki bölüm öğrencilerinin de sıklıkla gerçekleřtirdikleri rekreatif etkinliklerin kitap okuma, TV izleme, müzik dinleme, alış-veriř yapma gibi bireyselliđin ön plana çıktığı pasif rekreatif faaliyetler olduđu görölmektedir.. Bu ifadelerin her birinin aritmetik ortalaması orta deđer olan 3'ün altındadır. Bu oran, öğrencilerin bu aktiviteleri sıklıkta gerçekleřtirdiklerini göstermektedir. Gerek turizm öğrencilerinin gerekse rekreasyon öğrencilerinin pikniđe ve kıraathaneye gitme ile bir müzik aleti çalma konusunda isteksizlikleri dikkat çekicidir.

Tablo 3. Pasif rekreasyon etkinliklerine katılım sıklığındaki farklılařma

<i>İfadeler</i>	<i>Bölmeler</i>	<i>Ort.</i>	<i>S.S.</i>	<i>Ort. Farkı</i>	<i>t Deđeri</i>	<i>Anlamlılık</i>
Kitap, gazete ve dergi okurum.	Turizm	2,146	,961	-,126	-1,137	,256
	Rekreasyon	2,272	1,022			
TV, Video izlerim veya müzik dinlerim.	Turizm	1,650	,729	-,150	-1,676	,095
	Rekreasyon	1,801	,881			
Sinema, tiyatro vb. sosyal-kültürel faaliyetlere katılırım.	Turizm	2,630	,982	,027	,247	,805
	Rekreasyon	2,602	1,025			
Pikniđe giderim.	Turizm	3,650	,951	,389	3,493	,001*
	Rekreasyon	3,261	1,030			
Alış-veriř yaparım.	Turizm	2,274	,972	-,169	-1,437	,152
	Rekreasyon	2,443	1,140			
Çarşıda boş boş gezerim.	Turizm	3,684	1,112	,008	,067	,947
	Rekreasyon	3,676	1,247			
Kıraathaneye giderim.	Turizm	4,411	1,087	,450	3,355	,001*

	Rekreasyon	3,960	1,323			
Kafeteryaya giderim.	Turizm	2,904	1,065	,034	,285	,776
	Rekreasyon	2,869	1,110			
Müzik aleti çalarım.	Turizm	4,342	1,147	,262	1,905	,058
	Rekreasyon	4,079	1,328			
Arkadaşlarımla sohbet ederim.	Turizm	1,541	,847	-,066	-,695	,487
	Rekreasyon	1,608	,868			

* $p < 0,05$ düzeyinde anlamlı

Değerlendirme aralığı: 1-Her Zaman; 2-Sıklıkla; 3-Ara Sıra; 4-Nadiren; 5- Hiçbir Zaman

Pasif rekreasyon aktivitelerine katılım sıklığının incelendiği Tablo 3'e bakıldığında her iki bölüm öğrencilerinin de en sık gerçekleştirdiği etkinliğin arkadaşlarla sohbet etme etkinliği olduğu görülmektedir. Her iki bölüm öğrencilerinin "Arkadaşlarımla sohbet ederim." ifadesine vermiş oldukları yanıtların aritmetik ortalamaları, bu aktiviteyi sıklıkla yaptıklarını ortaya koymaktadır (Turizm, 1,541; Rekreasyon, 1,608). Özellikle okulda, evde veya yurtlarda öğrencilerin uzun saatler bir arada olması ve söz konusu etkinliğin fiziksel bir hareketlilik gerektirmemesi, bunun yanında parasal bir maliyetinin de olmaması sebebiyle, bu sonucun mantıklı olduğunu söylemek mümkündür.

Turizm ve rekreasyon bölümü öğrencilerinin, hem turizm hem de rekreasyon alanlarında çalışma eğilimlerine ilişkin ifadelerle vermiş oldukları yanıtların aritmetik ortalamaları Tablo 4'te verilmiştir. Tablo 4 genel bir bakış ile irdelendiğinde, turizm ve rekreasyon öğrencilerinin eğlence mekânlarında görev alma ve turizm alanında çalışma istekleri dışındaki tüm çalışma alanı seçimi ifadelerinde ($p < 0,05$), turizm bölümü öğrencilerinin rekreasyon bölümü öğrencilerine kıyasla daha isteksiz olduğu sonucu çıkarılmaktadır.

Tablo 4. Çalışma alanı seçimi

<i>İfadeler</i>	<i>Bölmeler</i>	<i>Ort.</i>	<i>S.S.</i>	<i>Ort. Farkı</i>	<i>t Değeri</i>	<i>Anlamlılık</i>
<i>Otellerin animasyon ekiplerinde görev yapmak isterim.</i>	Turizm	3,075	1,434	,683	4,329	,000*
	Rekreasyon	2,392	1,389			
<i>Doğa sporlarının organizasyonu alanında çalışmak</i>	Turizm	2,774	1,290	,751	5,359	,000*

<i>isterim.</i>	Rekreasyon	2,022	1,204			
	Turizm	2,534	1,339			
<i>Eğlence mekânlarında görev almak isterim.</i>				-,204	-1,280	,201
	Rekreasyon	2,738	1,523			
<i>Su sporları, plajlar vb. eğlence-dinlence alanlarında çalışmak isterim.</i>	Turizm	2,431	1,191			
	Rekreasyon	1,943	1,134	,488	3,758	,000*
<i>Turizm alanında çalışmak isterim.</i>	Turizm	1,697	,889			
	Rekreasyon	1,903	1,104	-,206	-1,858	,064
<i>Rekreasyon ve animasyon alanında çalışmak isterim.</i>	Turizm	2,938	1,390			
	Rekreasyon	2,295	1,399	,642	4,116	,000*

* $p<0,05$ düzeyinde anlamlı

Değerlendirme aralığı: 1-Her Zaman; 2-Sıklıkla; 3-Ara Sıra; 4-Nadiren; 5- Hiçbir Zaman

“Otellerin animasyon ekiplerinde görev yapmak isterim.” ifadesinde öğrencilerin yanıtları arasında anlamlı bir farklılık olduğu görülmektedir ($p<0,05$). Yanıtların aritmetik ortalamalarına bakıldığında rekreasyon bölümü öğrencilerinin otellerin animasyon bölümlerinde çalışma konusunda daha istekli olduğu (2,392), buna karşın turizm bölümü öğrencilerinin bu alanda çalışma konusunda isteksiz oldukları görülmektedir (3,075). Yine Tablo 4’te yer alan ifadeler turizm öğrencilerinin vermiş oldukları yanıtlar içerisinde en düşük ortalamanın (3,075), animasyon bölümüne yönelik çalışma eğilimini ölçen ifade olduğu anlaşılmaktadır. Buradan hareketle, turizm eğitimi alan öğrencilerin animasyon bölümlerine karşı bakış açılarının diğerlerine nazaran daha olumsuz olduğunu söylemek mümkündür.

“Doğa sporları organizasyonu alanında çalışmak isterim.” ifadesi, yanıtlar arasında anlamlı bir farklılık tespit edilen bir diğer ifadeyi oluşturmaktadır. Bu ifadeye verilen yanıtların aritmetik ortalamalarına bakıldığında, bu alanda da rekreasyon bölümü öğrencilerinin daha fazla çalışma eğiliminde oldukları görülmektedir. Benzer şekilde su sporları ve eğlence dinlence alanları ile genel olarak rekreasyon ve animasyon bölümlerinde çalışmaya yönelik ifadeler verilen yanıtlar da turizm ve rekreasyon bölümüne göre farklılık göstermektedir ($p<0,05$). Söz konusu bu ifadelerin tümünde rekreasyon bölümü öğrencilerinin daha fazla çalışma eğilimli oldukları görülmektedir.

Tablo 4’te dikkat çeken bir diğer husus ise, “Turizmde çalışmak isterim.” ifadesine vermiş oldukları yanıtlar itibarıyla her iki bölüm öğrencileri arasında

anlamli bir fark olmamasidir. "Eđence alanlarında alıřmak isterim." ifadesine verilen yanitların ortalamaları arasında da anlamli bir fark bulunamamıřtır ($p>0,05$). Buna dayanarak, rekreasyon đrencilerinin de en az turizm đrencileri kadar bu alanlarda alıřma konusunda istekli olduklarını sylemek mmkndr. Bu durum neticesinde turizm đrencilerinin rekreasyon alanında alıřma konusunda rekreasyon đrencileri kadar istekli olmadıkları; ancak rekreasyon đrencilerinin turizm alanında alıřmaya turizm đrencileri kadar istekli oldukları anlařılmaktadır. alıřma bulguları gstermektedir ki, turizm đrencileri gnlk hayatlarında rekreasyon đrencileri kadar rekreatif faaliyetleri gerekleřtirmemektedir. Dolayısıyla turizm đrencilerinin rekreasyon alanında alıřmaya isteksiz olmalarının, kiřisel olarak rekreatif faaliyetlere uzak kalmalarından ileri geldiđi sylenebilir.

SONU VE TARTIřMA

Turizm eđitimi alan đrencilerin sektre ynelik bakıř aıllarını lme hususunda ok sayıda alıřma yapılmıř olmasına rađmen (Airey ve Frontistis, 1997; Kuřluyan ve Kuřluyan, 2002; Aksu ve Kksal, 2005; Roney ve ztin, 2007) rekreasyon ve animasyon blmlerine ynelik alıřmaların nispeten az olduđu sylenbilir (Erdem, 2010). Yine, Trkiye'de niversite đrencilerinin rekreatif tercihlerinin belirlenmesine ynelik birok alıřma yapıldıđı grlmř, turizm ve rekreasyon alanında đrenim grmekte olan đrencilerin rekreatif tercihlerini ele alan bir alıřmaya rastlanmamıřtır.

Arařtırma, alıřma alanı olarak turizm paydasında bir araya gelen turizm ve rekreasyon blm đrencilerinin, turizm alanında alıřma eđilimlerine iliřkin bakıř aıllarını ortaya koymaktadır. Bu bađlamda alıřmanın literatre anlamli bir katkıda bulunduđu dřnlmektedir.

Daha nce yapılmıř olan alıřmalarda turizm đrencilerinin, rekreasyon alanında alıřmak istemediđi belirtilmiř (Batman ve Oktay, 2008; Benli ve Karasmanođlu, 2005); turizm blmnden mezun olan đrencilerin yalnızca %2'sinin animasyon blmnde istihdam edildiđi tespit edilmiřtir (Aktař ve Tarcan, 2002). Turizm đrencilerinin rekreasyon ve animasyon blmne ynelik bu olumsuz tutumlarının gerekeleri arasında ađır alıřma kořulları ve turizm đrencilerinin kiřilik zelliklerine vurgu yapılmıřtır (Erdem 2010).

Yapılan analizler, turizm blmnde đrenim grmekte olan đrencilerin rekreasyon ve animasyon alanları ile otellerin animasyon ekiplerinde grev alma konusunda istekli olmadıklarını ortaya koymuřtur. Bu sonu, nceki alıřmaların konuyla ilgili tespitlerine paralellik gstermektedir. Yalnızca Erdem

(2010)'in Kırgız öğrenciler üzerinde yaptığı çalışmasında, öğrencilerin animasyon bölümüne yönelik olumlu bir tutum içinde oldukları belirtilmiştir. Ancak bu durumun Kırgız öğrencilerinin animasyon bölümünde çalışmaları konusunda ailelerince teşvik edilmesinden kaynaklandığı belirtilmiştir.

Turizm alanı ile eğlence mekânlarında görev alma isteği hususunda turizm ve rekreasyon bölümü öğrencileri arasında belirgin bir fark bulunmamaktadır. Buna karşın, animasyon, su sporları, doğa sporları ve rekreasyon alanında çalışma konusunda turizm öğrencilerinin isteksiz olduğu, bu alanların tümünde rekreasyon bölümü öğrencilerinin çalışmaya daha fazla istekli oldukları anlaşılmıştır. Bunun temel gerekçesi olarak, turizm öğrencilerinin rekreatif faaliyetlere uzak kalmaları ve teorik ağırlıklı bir eğitim almaları gösterilebilir.

Turizm ile rekreasyon gibi aktivite ve sosyallik yönü yüksek olan bölümlerde öğrenim gören öğrencilerin, içerik yönünden aktif ve sosyal olan rekreatif tercihlerde bulunmaları, bu tür rekreasyon etkinliklerini sıklıkla gerçekleştirmeleri beklenmektedir. Buna karşın elde edilen veriler, turizm ve rekreasyon öğrencilerinin ifadelerde yer alan aktif rekreasyon etkinliklerden neredeyse hiçbirine sıklıkla katılım eğilimi göstermediklerini ortaya koymuştur. Bununla beraber, her iki bölümde öğrenim görmekte olan öğrencilerin yüksek düzeyde katılım eğilimi göstermekte olduğu pasif rekreasyon etkinliklerinin tamamı, bireysel olarak nitelendirilmesi mümkün olan faaliyetlerden oluşmaktadır.

Turizm ve rekreasyon bölümünde öğrenim görmekte olan öğrencilerin aktif rekreasyon etkinliklerine katılım sıklıkları arasında anlamlı bir farklılık bulunmuş ($p < 0,05$); rekreasyon öğrencilerinin turizm öğrencilerine kıyasla aktif rekreasyon etkinliklerine daha fazla katılma eğilimi gösterdikleri belirlenmiştir. Bu durumu turizm öğrencilerinin üniversite eğitimleri süresince daha fazla teorik dersler üzerine yoğunlaşmaları, buna karşın rekreasyon bölümü öğrencilerinin spor ve uygulama ağırlıklı dersleri almalarının doğal bir sonucu olarak değerlendirmek mümkündür.

Şüphesiz her bilimsel arařtırmada olduğu gibi bu arařtırmada da bir takım kısıtlar söz konusu olmuştur. Bunların en başında arařtırmanın yalnızca Sakarya Üniversitesi ile sınırlı tutulması gösterilebilir. Bu kısıtlar belirli ölçüde aşılarak, geniş bir örneklem üzerinde çalışmanın gerçekleştirilmesi, arařtırmanın neticesinde daha sağlıklı sonuçlar elde edilebilmesi noktasında önem arz etmektedir. Öğrencilerin rekreatif faaliyetlere katılım sıklığının çalışma eğilimleri üzerindeki muhtemel etkileri de arařtırılmaya değer olarak ifade edilebilir. Bununla birlikte turizm ve rekreasyon bölümü öğrencilerinin bireysel rekreatif faaliyetlere katılım oranlarının yüksekliği, öğrencilerin kişilik özelliklerinin bir yansıması

olarak değerlendirilmekte, yine de bunun somut bir şekilde ortaya konulabilmesi adına yeni araştırmalar yapılmasının daha doğru olacağı düşünülmektedir.

KAYNAKÇA

- Ağılönü, A. ve Mengütay, S. (2009). Yerel Yönetimlerde Rekreasyon Hizmetleri ve Model Belirleme, *Uluslararası İnsan Bilimleri Dergisi*, 6 (2): 160-176.
- Airey, D. ve Frontistis, A. (1997). Attitudes to Careers in Tourism: An Anglo Greek Comparison, *Tourism Management*, 18 (3): 149-158.
- Aksu, A.A. ve Köksal, C.D. (2005). Perceptions and Attitudes of Tourism Students in Turkey, *International Journal of Contemporary Hospitality Management*, 17 (5): 436-477.
- Aktaş, A. ve Tarcan, E. (2002). Konaklama İşletmelerinin İşgören Temininde Kullandıkları Üniversite Kaynağının Yeri ve Önemi: Antalya Yöresinde Bir Araştırma, *Turizm Eğitimi Konferans-Workshop*, 11-13 Aralık 2002, Ankara, ss.523-532.
- Altunışık, R., Coşkun, R., Bayraktaroğlu, S. ve Yıldırım, E. (2007). *Sosyal Bilimlerde Araştırma Yöntemleri: SPSS Uygulamalı*, İstanbul: Sakarya Yayıncılık.
- Balçı, V. ve Aydın, İ. (2006). Türkiye'deki Üniversite Öğrencilerinin Rekreatif Etkinliklere Katılım Eğilimlerinin Belirlenmesi, *Sportmetre Beden Eğitimi ve Spor Bilimleri Dergisi*, 4 (1): 11-18.
- Batman, O. (2008), *Otel İşletmelerinin Yönetimi*, İstanbul: Değişim Yayınları.
- Batman, O. ve Kutay, O. (2008). Kırgızistan'da Turizm Eğitimi Alan Öğrencilerin Meslek ile İlgili Algılamalarına Yönelik Bir Araştırma, Kırgızistan'da Turizm Eğitiminin Mevcut Durumu, Sorunları ve Çözüm Önerileri, *Ulusal Turizm Kongresi, Kırgızistan-Türkiye Manas Üniversitesi, 20 Mayıs 2008, Bişkek, Kırgızistan*, ss. 105-112.
- Benli, T. ve Karaosmanoğlu, K. (2005). Turizm Sektöründeki İşletmelerde Meslek Stajını Yapan Ön Lisans Ve Lisans Öğrencilerinin Sorunlarına İlişkin Bir Alan Çalışması, *Mevzuat Dergisi, Yıl 8, Sayı 88*.
- Çolakoğlu, T. (2005). Üniversite Öğretim Elemanlarının Boş Zaman Alışkanlıklarını Değerlendirmeleri Üzerine Bir Araştırma, *Gazi Eğitim Fakültesi Dergisi*, 25 (1): 247-258.
- Erdem, B. (2010). Lisans Düzeyinde Turizm Eğitimi Alan Öğrencilerin Otel İşletmelerinin Animasyon Bölümüne Yönelik Tutumları: Ampirik Bir Araştırma, *Ege Akademik Bakış*, 10 (3): 1085-1113.
- Hacıoğlu, N., Kaşlı, M., Şahin, S. ve Tetik, N. (2008). *Türkiye'de Turizm Eğitimi*, Ankara: Detay Yayıncılık.
- Kayış, A. (2005). "Güvenilirlik Analizi", *SPSS Uygulamalı Çok Değişkenli İstatistik Teknikleri*, Edt. Şeref Kalaycı, Ankara: Asil Yayın Dağıtım.
- Kır, İ. (2007). Yüksek Öğretim Gençliğinin Boş Zaman Etkinlikleri: KSÜ Örneği, *Fırat Üniversitesi Sosyal Bilimler Dergisi*, 17 (2): 307-328.
- Ko, Y.J., Pastore D.L. (2005). A Hiererchial Model of Service Quality for the Recreational Sport Indusrty, *Sport Marketing Quarterly*, 14 (2): 84-97.
- Türkay, O. ve Korkutata A. (2011). Türkiye'deki Rekreasyon Eğitiminin Yapılanması: BESYO ve Turizm İşletmeciliği Bakış Açılarının Karşılaştırılması Üzerine Bir Alan Çalışması, *10. Geleceksel Turizm Paneli, Sakarya Üniversitesi 15 Nisan 2010, Sakarya*, ss. 105-115.
- Kuşlvan, S. ve Kuşlvan, Z. (2000). Perception and Attitudes of Undergraduate Tourism Students Toward Working in the Tourism Industry in Turkey, *Tourism Management*, 21: 251-269.

- Mansurođlu, S. (2002). Akdeniz Üniversitesi Öğrencilerinin Serbest Zaman Özellikleri ve Dış Mekân Rekreasyon Eğilimlerinin Belirlenmesi, *Akdeniz Üniversitesi Ziraat Fakültesi Dergisi*, 15 (2): 53-62.
- Mutlu, İ., Yılmaz B., Güngörmüş H.A., Sevindi T., Gürbüz B. (2011). Bireyleri Rekreasyonel Amaçlı Egzersize Motive Eden Faktörlerin Çeşitli Değişkenlere Göre Karşılaştırılması, *Selçuk Üniversitesi Beden Eğitimi ve Spor Bilimleri Dergisi*, 13 (1): 54-61.
- Müderrişođlu, H. ve Uzun S. (2004). Abant İzzet Baysal Üniversitesi Orman Fakültesi Öğrencilerinin Rekreasyonel Eğilimleri, *Süleyman Demirel Üniversitesi Orman Fakültesi Dergisi, Seri A, Sayı 2, s.108-121*.
- Müderrişođlu, H., Kutay, E.L. ve Eşen, Sevil Ö. (2005). Kırsal Rekreasyonel Faaliyetlerde Kısıtlayıcılar, *Tarım Bilimleri Dergisi*, 11 (1): 40-44.
- Orel, F. ve Yavuz, M.C. (2003). Rekreasyonel Turizmde Müşteri Profiline Belirlenmesine Yönelik Bir Pilot Çalışma, *Çukurova Üniversitesi, Sosyal Bilimler Enstitüsü Dergisi*, 11 (11): 61-76.
- Önder, S. (2003). Selçuk Üniversitesi Öğrencilerinin Rekreasyon Eğilim ve Taleplerinin Belirlenmesi Üzerinde Bir Araştırma, *Selçuk Üniversitesi Ziraat Fakültesi Dergisi*, 17 (32): 31-38.
- Özdağ, S., Yeniçeri M., Fişekçiođlu İ.B., Akçakoyun F., Kürkcü R. (2009). Devlet Memurlarının Boş Zaman Deđerlendirme Eğilimleri, Antropometrik ve Fiziksel Uygunluk Seviyeleri, *Selçuk Üniversitesi Sosyal Bilimler Enstitüsü Dergisi, Cilt 22, s.307-323*.
- Özışık, Y. (1998). Kara Harp Okulu Öğretim Elemanlarının Rekreasyon Sorunları Üzerine Bir Araştırma, *Gazi Üniversitesi Sağlık Bilimleri Enstitüsü, Yayınlanmamış Yüksek Lisans Tezi, Ankara*.
- Roney, S.A. ve Öztin, P. (2007). Career Perceptions of Undergraduate Tourism Students: A Case Study in Turkey, *Journal of Hospitality, Leisure, Sport & Tourism Education*, 6 (1): 4-17.
- Sabbađ, Ç., Aksoy E. (2011). Üniversite Öğrencileri ve Çalışanların Boş Zaman Etkinlikleri: Adıyaman Örneđi, *Mehmet Akif Ersoy Üniversitesi Sosyal Bilimler Enstitüsü Dergisi, Yıl 3, Sayı 4, s.10-23*.
- Şahin, C., Akten S., Erol U.E. (2009). Eğridir Meslek Yüksekokul Öğrencilerinin Rekreasyon Faaliyetlerine Katılımlarının Belirlenmesi Üzerine Bir Çalışma, *Artvin Çoruh Üniversitesi Orman Fakültesi Dergisi*, 10 (1): 62-71.
- Tütüncü, Ö. (2009). Turizm, Rekreasyon ve Serbest Zaman Yönetimi, *Anatolia: Turizm Arařtırmaları Dergisi*, 20 (2): 240-241.
- Van Doorn, J. (1982). Can Futures Research Contribute to Tourism Policy?, *Tourism Management*, 2 (3): 116-119.
- Yeniçeri, M., Coşkun, B., Özkan H. (2002). Muđla İl Merkezindeki Memurların Boş Zaman Deđerlendirme Eğilimlerinin Belirlenmesi Üzerine Bir Araştırma, *Muđla Üniversitesi Sosyal Bilimler Dergisi, Sayı 7*.
- Zorba, E. (2008). Türkiye'de Rekreasyona Bakış Açısı ve Gelişimi, *Gazi Haber Dergisi, Eylül 2008, ss. 52-55*.

Rekreasyona Yönelik Disiplinlerarası Bir Doktora Programı Önerisi

Özkan TÛTÛNCÛ

T.C. Dokuz Eylül Üniversitesi,
Spor Bilimleri ve Teknolojisi Yüksekokulu,
Rekreasyon Bölümü
E-posta: ozkan.tutuncu@deu.edu.tr

ÖZ

Disiplinlerarası bir çalışma alanı olan rekreasyona yönelik yurtdışında birçok lisansüstü program bulunmaktadır. Ülkemizde ise henüz bu alanda bir doktora programı bulunmamaktadır. Bu çalışmanın temel amacı ülkemizin gerçeklerini ve dünyadaki gelişmeleri göz önüne alarak, rekreasyona yönelik disiplinlerarası bir doktora programı-müfredatı önerisi geliřtirmektir. Çalışma iki aşamadan oluşmaktadır. Burada çalışmanın birinci aşaması ele alınmaktadır. Bu kapsamda literatür taraması kapsamında yurtdışındaki programlar incelenmiş, bir ön program önerisi hazırlanarak konunun uzmanlarının görüşleri mülakat ile alınmıştır. İlgili tarafların görüşleri doğrultusunda program tekrar oluşturulmuş ve sunulan halini almıştır. İkinci aşamada ise konuyla ilgili bir rekreasyon kongresinde program önerisi sunulacak ve geri bildirimlere baėlı olarak son halini alacaktır.

Anahtar sözcükler: Müfredat programı geliştirme, rekreasyon, doktora.

GİRİŞ

Rekreasyon, insanların yaşamında yapması zorunlu olan (örneğin yemek, uyumak, çalışmak vb.) faaliyetler dışında kalan serbest zamanlarında, gönüllü olarak yaptıkları ve tamamen kendi arzuları ile katıldıkları etkinlikleri kapsamaktadır. Türkçe karşılığı yaygın bir şekilde serbest zamanı değerlendirme olarak kullanılmaktadır (Karaküçük 1997). Hastalıktan sonra eski haline gelmek, tazelenmek, yorgunluğu giderek eski iş ve başarısını kazanmak anlamlarına gelen rekreasyon, bireylerin ya da toplumsal kümelerin serbest zamanlarında gönüllü olarak yaptıkları dinlendirici ve eğlendirici etkinlikler anlamını taşımaktadır (Tütüncü, 2008). Rekreasyonun toplumların kültürel ve ahlaki gelişimine büyük oranda etkisi bulunmaktadır.

Teknolojik gelişmelere baėlı olarak çalışma saatleri giderek azalmakta ve insanların kendilerini gerçekleřtirmek için sahip oldukları zaman artmaktadır (Tütüncü ve Kuşluvan 1997). Günümüz dünyasında bireyler hayatlarının üçte birini rekreasyon faaliyetlerinde geçirmektedirler. Rekreasyon alanlarının ve buna

yönelik arzın hızlı bir şekilde artışı, artan rekreasyon talebi, çalışan bireylerin daha fazla serbest zaman aktivitesi ile sağlıklı kalma arzuları, bu alandaki olanakların ve araç-gereçlerin gelişmesi ve geliştirilmesi rekreatif faaliyetleri gündeme getirirken hem spor hem sağlık hem işletme bilim dallarının doğrudan odağında olan rekreasyon ve serbest zaman faaliyetlerinde akademik çalışmalar ve arařtırmalar yapılmasını da beraberinde getirmektedir.

Ülkemizde Beden Eğitimi ve Spor, Spor Bilimleri ve Teknolojisi Yüksekokulları ile Turizm Fakültelerinde Rekreasyon Bölümleri bulunmakta ve sayıları hızla artmaktadır. Bununla birlikte bu bölümlerin ihtiyacı olan akademik kadrolar henüz ülkemizde yetiřtirememektedir. Çünkü rekreasyona yönelik henüz ülkemizde açılmış olan bir doktora programı bulunmamaktadır. Bununla birlikte gelişmiş ülkelerde rekreasyon ile ilgili birçok doktora programı mevcuttur. Ülkemizde rekreasyona verilen değer konusunda ciddi sıkıntılar vardır. Bu sıkıntıların kaynağında da üniversiteler yatmaktadır. Bu alana ayrılan sınırlı kaynağın yetkin/uzman olmayan kişilerce yönetilmesi, her üniversitenin kendi başının çaresine bakarak sorunları ötelemesi, gelişimde ciddi engeller oluşturmaktadır. Bu alanın öngörülecek düzeyde ilerlemesi planlı programlı bir sistemle mümkün olacaktır. Bu bilgiler ışığında bu alanın planlamasında ve gelişiminde görev yapacak, yetişmiş akademik, idari ve teknik personele ihtiyaç duyulmaktadır.

Rekreasyon ve serbest zaman çalışmalarının bir çok bilim dalından girdi alması ve multidisipliner yapısı, rekreasyon başlığı altında bir çok farklı alanda detaylı çalışma yapılmasını beraberinde getirmektedir. Yüksek lisans bazında temel bilimsel alt yapısını oluşturmuş adayların, spor rekreasyonu, rekreasyon terapisi, ticari ve ticari olmayan rekreasyon, iç mekan ve dış mekan rekreasyonu, rekreasyon sosyolojisi, rekreasyon psikolojisi gibi uzmanlık gerektiren alanlarda detaylı akademik çalışmalar yapabilmesi, açılacak olan rekreasyon doktora programı ile mümkün olabilecektir.

AMACI VE HEDEFLERİ

Adayların, rekreasyon ve serbest zaman çalışmaları konusunda derin ve kapsamlı akademik çalışmalar yapabilmesi, bilimsel yayınları ortaya koyabilmesi ve akademik kariyerlerinin sürdürülebilirliğinin sağlanması için ülkemizde henüz açılmamış olan, alanında öncü bir programın oluşturulabilmesi amacıyla bu program önerisi sunulmaktadır.

Bu alanda yetiřtirilecek olan rekreasyon programı mezunları, önümüzdeki yıllarda ülkemizde bu bilim dalının gelişmesini sağlayabilecek ve bu bilim dalı-

nı şekillendirebileceklerdir. Amaçlanan Rekreasyon doktora programıyla, bu bilim alanında önemli bilgi ve beceri ile donanmış ülkemizin ihtiyacı olan, araştırmalarda yer alabilecek yetişmiş insan gücünün oluşturulmasına katkı sağlanabilecektir.

Ayrıca programa katılan öğrenciler alacakları eğitimlerle, yaşlılara yönelik aktivitelerin planlanmasında aktif bir rol oynayabileceklerdir. Bunlara ek olarak özürlere yönelik programların geliştirilmesinde, özellikle terapötik rekreasyon alanında, engellilere hizmet verebileceklerdir. Gerontoloji alanına yönelik bilimsel araştırmaların geliştirilmesi ve ülkemiz yaşayan 10 milyon engelli vatandaşımızın toplumla bütünleşmesine yardımcı olacak ve onlara yönelik faaliyetlere rehberlik edecek bireylerin yetiştirilmesi, programın temel hedefleri içinde yer almaktadır. Bunlar çerçevesinde programın somut amaçları kısaca şu şekilde belirlenebilir:

- ✓ Rekreasyon alanında istihdam edilebilecek kaliteli bireyler yetiştirmek,
- ✓ Rekreasyon ve doğa turizmi alanında profesyonel alan rehberleri yetiştirmek,
- ✓ Engelli bireylerin topluma kazandırılmasında terapötik rekreasyon faaliyetlerini planlayabilecek ve yönetebilecek donanıma sahip liderler yetiştirmek,
- ✓ Yaşlılara yönelik (gerontoloji) faaliyetleri planlayacak, yürütecek ve rehberlik edecek lider elemanlar yetiştirmek,
- ✓ Terapötik rekreasyon konusunda yeterli bilgi birikimine ve beceriye sahip elemanlar yetiştirmek,
- ✓ Yenilikçi yaklaşımlarla rekreasyon ve serbest zaman planlama becerisini, geleceğin rekreasyon liderlerine kazandırılmasını sağlamak,
- ✓ Sağlıklı bir toplum için bireysel sağlık ve fitness yönetimi konusunda uzman bireyler yetiştirmek,
- ✓ Rekreasyon- turizm hizmetleri ve terapötik rekreasyon alanındaki kavram ve kuramların öğrenilmesine yardımcı olmak ve bunların mesleki becerilere dönüşmesini sağlamak,
- ✓ Rekreasyon yönetimi, hareket bilimi, fiziksel eğitim konusunda bütünsel yaklaşımlarla akademik düzeyde eğitim sağlamak,
- ✓ Rekreasyonda güvenlik, risk ve kalite yönetimi konusunda bilgi birikimi ve beceri sağlamak,

- ✓ Rekreasyonda serbest zaman yönetimi, çağdaş yaklaşımlar ve kavramlar konularında yeterli bilgi ve beceri donanımına sahip liderler yetiřtirmek,
- ✓ Fiziksel, sosyal, psikolojik ve egzersize dayalı doęaçlama teknikleri (psikodrama) uygulamaları hazırlama ve yürütme bilgi ve becerisini kazanmış rekreasyonel rehberler yetiřtirmek,
- ✓ Toplum açısında rekreatif faaliyetlerin tanınmasını sağlamak ve serbest zaman kültürü oluşturmak,
- ✓ Rekreatif faaliyetler kapsamında dünyadaki yenilik ve gelişmelerin izlenmesini sağlamak ve bu alanda bilimsel çalışmalar yapmak,
- ✓ Yaratıcı, yardımsever, teknik bilgi ve beceriler açısından donanımlı işgücü sağlamak üzere kaliteli bir eğitim plan ve programı yürütmek,
- ✓ Rekreasyon hizmeti sağlayan kurum, kuruluş ya da işletmelerin tanınmasını sağlamak,
- ✓ Öğrencilerin rekreasyon operasyonları ile ilgili bilgi ve beceriye sahip olmalarını sağlamak,
- ✓ Rekreasyonel bir program ya da faaliyetin yürütülmesinde gerekli olacak liderlik vasıflarının öne çıkarılmasını ve geliştirilmesini sağlamak,
- ✓ Toplumun yaşam kalitesinin artırılmasına katkıda bulunmaktadır.

YÖNTEM

Çalışma iki aşamadan oluşmaktadır. Birinci kısmında önerilmesi planlanan doktora programının hazırlanması ve önerilmesinden önceki son değerlendirme aşamasına getirilmesi hedeflenmiştir. Bu kapsamda literatür taraması kapsamında yurtdışındaki programlar incelenmiş, bir ön program önerisi hazırlanmıştır. Daha sonra yüz yüze ve dięer görüşme teknikleri ile mülakatlar gerçekleştirilmiş, konunun uzmanlarının görüşleri alınmıştır. İlgili tarafların görüşleri doğrultusunda program tekrar oluşturulmuştur. Oluşturulan program önerisi tekrar kendilerine yazılı olarak gönderilerek, son değerlendirmeleri ve önerileri alınmıştır. Bu kapsamda aşağıdaki program önerisi, řu anki halini almıştır. Her ne kadar çalışma uzman görüşlerine dayansa da, tüm paydaşların bu konudaki düşüncelerini tam alabilmek ve sağlıklı bir program oluşturabilmek için geniş katılımlı bir "Rekreasyon Kongresinde" bildiri olarak sunulduktan sonra, elde edilen geri dönütler çerçevesinde program son halini alacaktır.

EĞİTİM İLE İLGİLİ BİLGİLER

Rekreasyon bilim dalı özellikle boş ve serbest zaman faaliyetleri olarak bireylerin sağlıklı yaşamak adına yaptıkları gönüllü faaliyetlere odaklanmaktadır. Bu alanda uzmanlaşacak araştırmacıların, rekreasyon faaliyetlerini sağlık, kültür ve spor bazlı olarak planlayabilmeleri, yürütebilmeleri ve uygulamada karşılaşılacak sorunları çözebilme becerilerine sahip olmaları gerekmektedir. Rekreasyona yönelik genel yaklaşımların kavranmasının yanı sıra, bu alanın alt-dallarında derinleşerek belirli bir alanda bağımsız araştırma yapma becerisini ve bu alana yeni bilgi üretme kapasitesini destekleyecek bir eğitim planlanmıştır. Bu çerçevede program; rekreasyon ve serbest zaman kuramlarını, yaklaşımlarını ve uygulamalarını kapsamaktadır. Dünyada bir çok rekreasyon (recreation-leisure) doktora programı mevcuttur. Bu programlar aşağıda listelenmiştir.

- ✓ University of Waterloo, Recreation and Leisure Studies, Kanada
- ✓ University of Georgia, Recreation and Leisure Studies, ABD
- ✓ University of Illinois at Urbana, Leisure Studies, ABD
- ✓ Middle Tennessee State University, Leisure Studies, ABD
- ✓ Oklahoma State University, Leisure Studies, ABD
- ✓ Indiana University, Leisure Behavior, ABD
- ✓ University of Northern Iowa, Parks, Leisure Studies, ABD
- ✓ Victoria University of Technology, Outdoor Recreation, Avusturalya
- ✓ University of Arkansas, Recreation and Sport Management, ABD
- ✓ Baylor University, Health, Human Performance and Recreation, ABD
- ✓ Michigan State University, Community Recreation and Resource Studies, ABD
- ✓ Texas A&M University, Recreation, Park and Tourism Sciences, ABD
- ✓ University of Alberta, Physical Education and Recreation, Kanada

Rekreasyonun spor ile doğrudan ilişkisinin bulunması nedeniyle, özellikle hareket antrenman, spor ve egzersiz fizyolojisi, spor psikolojisi, spor yönetimi ve beden eğitimi ve spor alanları ile ilişkisi bulunmaktadır. Ayrıca kaynakların etkin kullanımı ve oluşturulacak olan tesislerin yönetimi nedeniyle, iktisat ve işletme bilimleri (yönetim, organizasyon, pazarlama, finans) ile ilişkilidir. İnsanın sosyal bir canlı olmasından ötürü, boş zamanlarını değerlendirmesinde sosyoloji, psikoloji ve sosyal-psikoloji ile doğrudan ilişkilidir. Rekreasyon faaliyetine katılan, bir takım kısıtları olan engelli ve yaşlılar gibi gruplara ne tür

faaliyetlerin, ne çerçevede verilmesi gerektiđi ile ilgili olarak fizik tedavi ve rehabilitasyon ve ergoterapi alanıyla ilişkilidir. İnsanın serbest zamanlarında dış mekanlarda yapacağı faaliyetlerden ötürü, ekoloji, beşeri coğrafya, şehir-bölge planlama, peyzaj mimarisi, çevre mühendisliđi ve orman bilimleri ile ilişkilidir. Sağlıklı kesimlerin dinlenme ve eğlence faaliyetleri ile ilgili olarak ta turizm ile ilişkisi olduđu vurgulanabilir.

ÖĞRENCİ KOŞULUYLA İLGİLİ BİLGİLER

Yüksek lisans tezini rekreasyon konusunda yazmış ve YÖK tarafından kabul edilen bir yüksek lisans programını tamamlamış mezunlar, bu programa başvurabilirler. Başvuran öğrencilerin, nitel (kalitatif) araştırma yöntemleri, nicel (kantitatif) araştırma yöntemleri ve sağlık bilimlerinde etik veya uzun yaşam ve uzlaşma kültürü üzerine en az 7 kredilik dersi yüksek lisans düzeyinde almış olmaları gerekmektedir. Bunu tamamlamamış öğrenciler, ilgili derslerin kredilerini tamamlamak için bilimsel hazırlık sınıfına tabii olurlar. Bilimsel hazırlık sınıfını başarıyla tamamlayanlar, doktora ders aşamasına geçebilirler.

Tablo 1. Rekreasyon doktora programı dersleri

	TKS	TUS	HKS	HUS	TK	HAFTA
1.GRUP DERSLERİ¹						
SBE 6012 Bilimde Yaratıcılık, Buluşçuluk ve Girişimcilik	15	0	1	0	1	1
SBE 6014 Sağlık Araştırma Tek. ve İleri Analiz Yöntemleri	45	0	3	0	3	3
SBE 6015 Deneysel Araştırma Verilerinin Kaydı ve Sunumu	15	0	1	0	1	1
SBE 6016 Bir Araştırmayı Yayına Dönüştürme Süreci	15	0	1	0	1	1
SBE 6025 Kalitatif Araştırma Yöntemleri	15	0	1	0	1	1
SBE 6027 Bilim Tarihi ve Felsefe	15	0	1	0	1	1
SBE 6033 Sağlık Bilimlerinde Etik II	15	0	1	0	1	1
SBE 6035 Deneysel Arařt. Projelerinin Hazırlan. Deđer.	30	0	2	0	2	2
SBE 6038 Bilgisayar Uygulamalı Biyoistatistik	15	30	1	2	2	2
SBE 6041 Biyomedikal İşletmeciliđi	30	0	2	0	2	2
2. ve 3. GRUP DERSLERİ²						
REK 6001 Rekreasyon İşletmelerinde Örgütsel Davranış	30	0	2	0	2	2
REK 6003 Rekreasyon Hizmetleri İşletmeciliđi ve Rekabet	30	0	2	0	2	2
REK 6005 Kent Dođa ve Dinlenim	30	0	2	0	2	2
REK 6007 Rekreasyonda Kalite, Güvenlik ve Risk Yönetimi	30	0	2	0	2	2
REK 6009 Rekreasyon ve Sosyal Politika	30	0	2	0	2	2
REK 6002 Uluslararası Hareketlilik ve Rekreasyon	15	0	1	0	1	1
REK 6004 Rekreasyon ve Serbest Zaman Ekonomisi	30	0	2	0	2	2
REK 6006 Kırsal ve Kentsel Rekreasyon	30	0	2	0	2	2
REK 6008 Terapötik Rekreasyon	30	0	2	0	2	2
REK 6010 Rekreasyon ve Serbest Zaman Programlama	15	0	1	0	1	1

4. GRUP DERSLERİ³

REK 6011 Serbest Zaman Kuramları ve Uygulamaları	30	0	2	0	2	2
REK 6013 Rekreasyon ve Serbest Zaman Psikolojisi	30	0	2	0	2	2
REK 6015 Rekreasyonda Grup Dinamikleri ve Liderlik	30	0	2	0	2	2
REK 6014 Yaşlanma ve Rekreasyon	15	0	1	0	1	1
REK 6016 Rekreasyon ve Serbest Zaman Sosyolojisi	30	0	2	0	2	2
REK 6018 Rekreasyonda Güncel Yaklaşımlar	30	0	2	0	2	2
EFZ 6001 Egzersiz Testleri ve Yorumlanması	30	30	2	2	3	3
EFZ 6004 Sporda Beslenme	30	0	2	0	2	2
EFZ 6011 Fiziksel Aktivite ve Sağlık Araştırmaları	45	0	3	0	3	3
FİZ 6035 Egzersiz Fizyolojisi	45	0	3	0	3	3

1 Ders alma süresi içinde 1.grup derslerden en az 7 kredi alınması gerekmektedir.

2 Ders alma süresi içinde 2.ve 3.grup derslerden en az 7 kredi alınması gerekmektedir.

3 Ders alma süresi içinde 4.grup derslerden en az 7 kredi alınması gerekmektedir.

REKREASYON DOKTORA PROGRAMI ZORUNLU VE SEÇMELİ DERSLER**1.Grup Dersler*****SBE 6012 Bilimde Yaratıcılık, Buluşçuluk Ve Girişimcilik (1-0-1)***

Yaratıcılığın tanımı, yaratıcı kişilik, yaratıcı düşünme, yaratıcılığın geliştirilmesi, yaratıcılığı tetikleyen ortamlar, yaratıcılık eğitimi bu derste ele alınacaktır. Yaratıcılığı besleyen çalışma yöntemleri ve teknikler, eleştirel düşünme ve sorgulama, nedenselleme, beyin fırtınaları. problem çözme becerisi, algı ve kavrama, kompleksite ve kaos teorisi, buluşçuluk kavramı. buluşlar tarihi, buluş öyküleri, nobel ödülü, nobel kazananların öyküleri, silikon vadisi, patent ve veri hakları, patent alımı, dünya bilgi pazarı, girişimcilik ve yenilikçilik bu kapsamda değerlendirilecektir.

SBE 6014 Sağlıkta Araştırma Teknikleri Ve İleri Analiz Yöntemleri (3-0-3)

Araştırma yöntemleri, ileriye yönelik araştırmalar, geriye yönelik araştırmalar, kesitsel araştırmalar, morbidite, mortalite, insidans. prevalans, insidans hızı, görel risk, bağıl risk, olasılıklar oranı, geçerlik, güvenilirlik, duyarlılık, seçicilik, tahmin değerleri, bağımsız ve bağımlı değişkenler, yan tutma (bias), tutarlılık, kapp analizi, karşıtıcı etmenler, Mantel-Hantzel teknikleri, ANOVA, Kruskal Wallis, Friedman analizleri, çoklu regresyon, lojistik regresyon, diskriminant analiz, Kaplan Meier, Cox analizleri, hayvan deneyleri, anket tekniği, rapor ve tez yazımı konuları ele alınacaktır.

SBE 6015 Deneysel Arařtırma Verilerinin Kaydı Ve Sunumu (1-0-1)

Deneysel metodolojileri anlama ve deney sonuçlarını kaydetme. Poster hazırlama teknikleri. Hazırlanan posterlerin sunumu ve deęerlendirilmesi -küçük grup çalışması. Sözlü bildiri hazırlama teknikleri. Küçük grup çalışması. Sözlü sunum yapma teknikleri. Küçük grup çalışması ele alınacaktır.

SBE 6016 Bir Arařtırmayı Yayına Dönüřtürme Süreci (1-0-1)

Bilimsel yayın türlerinin deęerlendirilmesi, dergi seçerken dikkat edilmesi gereken noktalar, makale inceleme: bilimsel makalenin bölümleri, giriş bölümünün yazılması, materyal-Mmetod bölümünün yazılması, bulgular bölümünün yazılması, makalede kullanılacak şekil, grafik, fotoğraf vb. dokümanların hazırlanması, tartışma bölümünü yazılması, kaynaklar bölümünün yazılması, makale özetinin yazılması, küçük grup çalışmaları ele alınacaktır.

SBE 6025 Kalitatif Arařtırma Yöntemleri (1-0-1)

Kalitatif araştırma ile ilgili kavramlar, hemşirelikte kullanılan kalitatif araştırma yöntemleri, kalitatif araştırma tasarımı ve analizi, kalitatif arařtırmalarda etik sorunlar ele alınacaktır.

SBE 6027 Bilim Tarihi Ve Felsefe (1-0-1)

Bilim tarihi, řimdisi ve geleceęi içinde bilim-kültür iliřkisi bilim felsefesinin öncülleri ve kavramsal dönüřümler, bilim ve etik, bilimsel yöntem bu derste ele alınacaktır. Bilimsel yöntem nedir, nasıl tanınır, nasıl uygulanır soruları kapsamlı olarak deęerlendirilecektir. Tıpta ve saęlıkta paradigma deęiřimi ve yansımaları incelenerek, proje sunumları ile ders bütünleřtirilecektir.

SBE 6033 Saęlık Bilimlerinde Etik II (1-0-1)

Saęlık alanında etik sorunlar ve nedenleri, etik deęerlendirme ve gerekçeleştirme, aydınlatılmıř onam, güncel etik sorunlar, genetik ve etik, araştırma ve etik, bilimsel arařtırmalarda ortaya çıkan etik sorunlar, çıkar çatıřmaları ve yayın etięi bu derste ele alınacaktır.

SBE 6035 Deneysel Arařtırma Projelerinin Hazırlanması Deęerlendirilmesi (2-0-2)

Proje Kaynakları; AB 7. Çerçeve, TÜBİTAK, DPT Arařtırma Programlarının Temel İlkeleri; Arařtırma proje önerisi hazırlama; hipotez üretme; hipotezleri test etme; Proje yazımında kullanılacak tablo, grafik ve diyagramlar (Gannt diyagramları, vb). Arařtırma projesi hazırlama: gerekçe, gereç ve yöntemler; proje yönetim düzeni; iř paketleri; proje bütçeleştirme; bütçe tipleri; zaman çizelgesi; projenin özgün deęeri, yaygın etkisi; Proje deęerlendirme kriterleri;

proje önerisi uygulaması; proje yönetiminde temel ilkeler; proje telif hakları bu derste ele alınacaktır.

SBE 6038 Bilgisayar Uygulamalı Biyoistatistik (1-2-2)

Giriş. SPSS programının tanıtımı, veri tabanı oluşturulması, SPSS_Veri tabı oluşturma uygulamaları, veri tipleri ve tanımlayıcı istatistikler ve uygulamaları, SPSS'te veri temizliği, istatistiksel testler, SPSS'te parametrik testler ve sonuçların yorumlanması, SPSS'te t testleri uygulaması, nonparametrik istatistiksel testler ve SPSS'te uygulaması, SPSS'te Ki-kare testi uygulaması, korelasyon ve regresyon, çok değişkenli analizler ve model oluşturma yöntemleri, SPSS'te çoklu regresyon, SPSS'te lojistik regresyon ve uygulaması, Excel programının tanıtımı, Excel programında uygulamalar, bilimsel yazılarda bulguların sunumu: tablo ve grafik yapımı, Excel programında uygulamalar, SPSS'te grafik uygulamaları, tutarlılık istatistikleri, tutarlık uygulaması, güç analizi ve uygulaması, örnek büyüklüğü ve örnek seçim yöntemleri, Epi-İnfo'da örnek büyüklüğü hesaplama uygulaması bu ders kapsamında incelenecek konuları oluşturmaktadır.

SBE 6041 Biyomedikal İşletmeciliği (2-0-2)

İşletme üzerine üretim ve üretim faktörleri, işletme, teşebbüs, girişimci ve yönetici gibi temel kavramlar ve bilgiler ele alınacak daha sonra biyomedikal işletmelerin kuruluş amaçları, biyomedikal işletmelerin ekonomik açıdan yeri ve önemi, sosyal açıdan yeri ve önemi değerlendirilecektir. Büyük ve küçük işletme kavramı, işletmelerin kuruluşları ile ilgili kavramlar, kuruluş aşamaları ve planlama çalışmaları, talep tahmini ve piyasa araştırması, kuruluş yeri seçimi, kapasite planlaması, üretim faktörleri, sermaye faktörü, işgücü faktörü, teknoloji faktörü, işletme fonksiyonları, yönetim fonksiyonu, üretim fonksiyonu, pazarlama fonksiyonu, finansman fonksiyonu, maliyet unsuru, maliyet giderleri – maliyet analizi, maliyet giderleri'nin sınıflandırılması, maliyet giderlerine etki eden faktörler, değer analizi, risk yönetimi, lisanslama ve patent bu kapsamda ele alınacak ve değerlendirilecektir.

2. ve 3. Grup Dersler

REK 6001 Rekreasyon İşletmelerinde Örgütsel Davranış (2-0-2)

Rekreasyon hizmetlerinde örgütsel yapı, örgüt kültürü ve iklimi. Örgüt kuramları ve birey, değerler, kişilik, kişisel farklılıklar, tutumlar, davranışlar, motivasyon, duygu ve algı, ödül ve performans yönetimi, rekreasyon işletmelerinde

grup dinamiklerinin ve takım alıřmasının nemi, karar alma, iletiřim, stres ve çatıřmaların ynetimi bu modl kapsamında ele alınacaktır.

REK 6002 Uluslararası Hareketlilik ve Rekreasyon (1-0-1)

Hareketlilik ve sınır tesi serbest dolařım kavramları, uluslararası szleřmelerde sınır tesi serbest dolařım ve seyahat hakkı, modernite ve uluslararası hareketlilik, uluslararası hareketlilięi yaratan itici ve ekici gler, geleneksel ve niř rekreasyon olayları ve uluslararası hareketlilik. Kreselleřme ve spor-rekreasyon faaliyetleri. Uluslararası spor ve sosyo-kltrel organizasyonların olumlu ve olumsuz etkilerinin belirlenmesi ve deęerlendirilmesi bu modl kapsamında ele alınacaktır.

REK 6003 Rekreasyon Hizmetleri İřletmecilięi ve Rekabet (2-0-2)

İřletme ve iřletme ynetimi kavramları, rekreasyon iřletmeleri, rekreasyon iřletmelerinin ynetiminde sosyal sorumluluk ve etik deęerler, kresel ve yerel rekreasyon iřletmeleri evresi, rekreasyon iřletmelerinde iřletme fonksiyonları. Rekreasyon iřletmelerinde mřteri ynllk, iliřki ynetimi, hizmet pazarlaması, hizmet kalitesi, pazarlama stratejileri, pazarlama ynetimi. Rekreasyon iřletmeleri iin rekabet evresi ve rekabet gc analizleri. Rekreasyon iřletmeleri iin pazar blmlerine gre rekabet stratejileri ve stratejik analizler bu modl kapsamında ele alınacaktır.

REK 6004 Rekreasyon ve Serbest Zaman Ekonomisi (2-0-2)

Ekonomik kalkınma ve serbest zamana etkileri, rekreasyon ve serbest zaman organizasyonları, rekreasyon ve serbest zaman pazarları, talep ve arz konuları, pazar yapısı ve cretlendirme, pazara mdahale, diř ekonomik evre, yatırım, gelir, istihdam, cretler, ekonomik kalkınma, demeler dengesi, spor ve sponsorluk, spor ve profesyonel takımlar, kreselleřmenin rekreasyon,spor ve serbest zaman faaliyetlerine ekonomik etkileri bu modl kapsamında ele alınacaktır.

REK 6005 Kent, Doęa ve Dinlenim (2-0-2)

Ekonomik deęer retiminin mekanı olarak kent, kentsel mekansal geliřimde doęadan kopuř sreci, modern kent yapısı, ekolojik dengenin bozulması srecine kentsel geliřimin etkisi, kentsel ekosistem ve doęanın ontolojik yapı elemanları ile iliřkisi, endstriyel toplum yapısının doęaya bakıřı, kentli birey ve doęa iliřkisi, bireysel yeniden retim mekanı olarak kent ve kentsel aık yeřil mekanlar, kentli insanın doęa ile btnleřtirilmesinin bir aracı olarak ekolojik kent yaklařımı, modern kent yapısı ve kentsel planlama anlayıřı iinde aık yeřil alanların niteliksel ve niceliksel durumu, kentli bireyin dinlenimi aısından

kentsel mekanın değerinin artırılmasına yönelik öneriler bu modül kapsamında ele alınacaktır.

REK 6006 Kırsal ve Kentsel Rekreasyon (2-0-2)

Rekreasyon ekolojisi, doğal kaynaklar ve rekreasyon, büyük şehirler ve rekreasyon, kent çevresel planlanması ve rekreasyon ilişkisi, çevre ve rekreasyonel faaliyet etkileşimlerinin bireyler ve işletmeler/örgütler üzerine etkileri, kırsal rekreasyon, rekreasyon faaliyetlerinin toprak örtüsünde yarattığı etkiler, su kaynaklarında yarattığı etkiler, bölgenin flora ve faunasında ortaya çıkan etkiler, rekreasyonel faaliyetlerin çevresel etki değerlendirmeleri (ÇED), koruma kavramı ve canlandırma faaliyetleri bu modül kapsamında ele alınacaktır.

REK 6007 Rekreasyonda Kalite, Güvenlik ve Risk Yönetimi (2-0-2)

Kalite yönetimi kavramı, rekreasyon ve serbest zaman faaliyetlerinin kendi özgü özellikler, rekreasyonda kalite yönetiminin farklı boyutları, kaliteli serbest zaman ve yaşam kalitesi ilişkisi, serbest zaman ve rekreasyonda kalite yönetiminin özel gruplar için anlamı, hizmet kalitesini ölçülmesi ve gelecek için yenden programlama yapılması, güvenlik ve risk kavramları, rekreasyonel etkinliğe katılanların güvenliğini sağlama, liderliğin risk yönetiminde önemi, risk süreci, riskin farkına varma, riskin ölçülmesi, risk kontrolü, rekreasyon ve serbest zaman faaliyetlerine özgü risk yönetim ilkeleri, ışıklandırma, ısıtma, oyun alanı ekipmanı, aşırı ilaç kullanımı, tıbbi acil durum planları, en iyi uygulamalar, paydaşların katılımı, risk transferi, piyasaya dayalı riskler, mali riskler, operasyonel riskler, teknoloji ve risk yönetimi, gelecek öngörülerini bu modül kapsamında ele alınacaktır.

REK 6008 Terapötik Rekreasyon (2-0-2)

Terapötik rekreasyonun tarihsel süreçteki gelişimi ve gelecekteki görünümü, özel ilgiye ihtiyaç duyan gruplar için kullanılan görüşme tekniklerinin belirlenmesi, terapötik rekreasyon hizmetlerinde kullanılan terminoloji ve destek sistemleri, farklı rekreasyonel faaliyetlerin farklı hastalıkların iyileştirilmesindeki önemi, rekreasyonel faaliyetlerin hastalıkların engellemesindeki rolü, başta program tasarımı ve değerlendirme olmak üzere diğer terapötik rekreasyon metotlarının uygulanması, farklı terapötik rekreasyon ortamlarına göre araç ve teknik seçimi bu modül kapsamında ele alınacaktır.

REK 6009 Rekreasyon ve Sosyal Politika (2-0-2)

Sosyal politikalar çerçevesinde rekreasyon faaliyetlerine ulusal ve uluslararası yaklaşımlar. Toplumun tüm bireylerini kapsayan serbest zaman hizmetleri geliştirme, rekreasyon, sosyal politika ve (sosyal) dışlanmışlık ilişkileri, Toplum-

daki marjinal kesimlerin, gelir durumu düşük olanlar, engelliler, mahkumlar, rekreasyonel faaliyetlere katılmalarının saęlanması; katılım önündeki engellerin tespit edilmesi, engellerin etkileri, deęişim sürecinin planlaması. Bunlara yönelik rekreasyon politikalarının deęerlendirilmesi ve oluřum süreçleri bu modül kapsamında ele alınacaktır.

REK 6010 Rekreasyon ve Serbest Zaman Programlama (1-0-1)

Programlama kavramı, neden gerekli olduęu, programlama, planlama, arařtırma ve deęerlendirme arasındaki farklar, serbest zaman programlama sürecinin sadeleřtirilmesi, hangi gruplara; yařlı, genç ve engellilere yönelik, hangi tür rekreasyonel faaliyetlerinin programlanacaęına karar verilmesi, programlanan faaliyetin yařam döngüsündeki yerini belirleme, bu faaliyetlerin ölçümlenmesi ve ölçülmesi, bu faaliyet ve programların sonuçlarının analiz edilmesi ve deęerlendirilmesi bu modül kapsamında ele alınacaktır.

4. Grup Dersler

REK 6011 Serbest Zaman Kuramları ve Uygulamaları (2-0-2)

Serbest zaman kuramı ve rekreasyon kuramları ile uygulamalarının ileri düzeyde ele alınmasını amaçlamaktadır. Tarih, psikoloji, felsefe, antropoloji, sosyoloji ile serbest zaman ve rekreasyonel arasındaki iliřkinin belirlenmesi. Saęlık, spor ve kültürel faaliyetlerin serbest zaman ve rekreasyon ile olan iliřki ve etkileşimleri üzerine yapılan arařtırmaların incelenmesi bu modül kapsamında ele alınacaktır.

REK 6013 Rekreasyon ve Serbest Zaman Psikolojisi (2-0-2)

Kişisel serbest zaman perspektifleri, motivasyon kavramı, rekreasyona katılma motivasyonu, bireylerin rekreasyonel seçimleri ve ilgili faaliyetlerin bireyin kendisiyle ve dięerleriyle olan iliřkileri üzerine etkileri. yař grupları ve rekreasyon, çocukların yařamında rekreasyon, gençlerin yařamında rekreasyon, yetişkinlerin yařamında rekreasyon, yařlıların yařamında rekreasyon, rekreasyonu etkileyene sosyo-ekonomik etkenler, cinsiyet ve serbest zaman, etnik köken ve serbest zaman, gelir düzeyi ve serbest zaman, eęitim düzeyi ve serbest zaman iliřkileri serbest zaman etkinliklerinin yařam doyumuna etkisi, kişilik kavramı ile rekreasyonel seçimler arasındaki iliřki, benlik kavramı ve rekreasyon bu modül kapsamında ele alınacaktır.

REK 6014 Yaşlanma ve Rekreasyon (1-0-1)

Dünyada ve ülkemizde yaşlı nüfus, yaşlanmanın biyolojisi, yaşlanma teorileri, yaş ile ilişkili fizyolojik değişiklikler. Yaşlanma ve rekreasyon faaliyetleri, yaşlanmanın psikososyal boyutu (yaşlılarda din, sağlıklı yaşam, stress, emeklilik ve rol değişimleri) yaşlılarla iletişim, geriatrik değerlendirme, yaşlı ihmal ve istismarı psiko-sosyal sorunu olan yaşlıların bakımı, yaşlı bakımının sosyal boyutu, yaşlı bakımının etik boyutu, yaşlı sağlığına ilişkin ulusal ve uluslararası politikalar bu modül kapsamında ele alınacaktır.

REK 6015 Rekreasyonda Grup Dinamikleri ve Liderlik (2-0-2)

Liderlik kavramı, rekreasyonel olayların yürütülmesinde liderliğin önemi, liderin özellikleri, grup kurma, grup dinamiklerini etkileyen faktörler, liderin grup içindeki işlevleri, liderin rekreasyon ve oyun olanakları yaratma becerisi, liderin oyun esnasında grubun güvenliğini sağlama ve risk yönetimi görevi, liderlik ve teknik bilgi, çevreyle ilgili bilgi, liderin serbest zaman içinde fiziksel oyunlar, sosyal oyunlar, maceraya dayalı oyunlar, oyun araçları geliştirme becerileri bu modül kapsamında ele alınacaktır.

REK 6016 Rekreasyon ve Serbest Zaman Sosyolojisi (2-0-2)

Rekreasyonun ve serbest zamanın modern toplumdaki yeri, serbest zamanda kişisel gelişime katkı sağlanması, rekreasyonel aktivitelerle toplumsal hayatın çekici kılınması, serbest zamanın anti-sosyal kullanımının önlenmesi, gruplar arası ve nesiller arası ilişkilerin geliştirilmesi, komşuluk bağlarının geliştirilmesi ve toplumla ilişkilerin güçlendirilmesi, özel grupların ihtiyaçlarının karşılanması. serbest zaman ve rekreasyonel faaliyetlerin çalışma hayatıyla olan ilişkisi, ilgili faaliyetlerin örgütler açısından etkileri ve önemi, türdeş ve farklı rekreasyonel faaliyetlerin toplumdaki farklı sosyal ilişkiler üzerindeki etkisi, farklı toplumlardaki rekreasyonel faaliyetlerin yapılanmaları bu modül kapsamında ele alınacaktır.

REK 6018 Rekreasyonda Güncel Yaklaşımlar (2-0-2)

Rekreasyon ve serbest zaman çalışmalarına yönelik güncel bilimsel çalışmalar bu derste ele alınacak ve irdelenecektir. Ülkemizdeki rekreasyon faaliyetlerinin gelişimi, diğer ülkelerle sosyo-ekonomik yapılar göz önüne alınarak karşılaştırmalı olarak dersi alan öğrencilerin ilgi alanları çerçevesinde incelenecektir. Özellikle sağlıklı yaşamda rekreasyon faaliyetlerinin rolü, sağlıklı kişiler, yaşlılar, engelliler, dışlanmış kesimler ve diğer gruplar kapsamında değerlendirilecektir.

FİZ 6035 Egzersiz Fizyolojisi (3-0-3)

Egzersizde enerji metabolizması, egzersiz ve dolařım sistemi, egzersiz ve solunum sistemi, egzersiz ve endokrin sistem, fiziksel aktivite ve saęlık, antrenman ve egzersiz reęetesi, fiziksel performansın deęerlendirilmesi, deęiřik ortamlarda egzersiz, ergojenik yardımcıları ve doping, çocuk, kadın ve yařlılarda egzersiz konuları bu ders kapsamında ele alınacaktır.

EFZ 6001 Egzersiz Testleri Ve Yorumlanması (2-2-3)

Ölçüm birimleri ve veri toplanması, dinamik ve statik kuvvet testleri, izokinetik kuvvet testleri ve deęerlendirilmesi, horizontal ve vertikal güç testleri. wingate testi, anaerobik kořubandı testi, anaerobik eřit saptanması, laktik asit ölçümü, aerobik kořma-yürüme testleri, basamak testi, astrand testi, pwc 170 testi, fox testi, maksimal oksijen tüketiminin doğrudan yollarla saptanması, dinlenimde ve egzersiz sırasında kan basıncı ölçümü, dinlenimde ve egzersiz sırasında ekg., solunum fonksiyon testleri, esneklik ölçümü, beden kütle indeksinin saptanması, çevre ölçümleri, deri kıvrımları ölçümleriyle vücut yağ oranının saptanması, vücut yağ oranının dięer yöntemlerle saptanması bu ders kapsamında iřlenecek konuları oluřturmaktadır.

EFZ 6013 Sporda Beslenme (2-0-2)

Egzersiz ve sporda enerji kullanımı, egzersizde karbonhidrat metabolizması, glikojen depolarının doldurulması, egzersiz sırasında karbonhidrat desteęi, egzersizde protein metabolizması, egzersizde yağ metabolizması, dehidrasyon ve rehidrasyonun performans etkileri, egzersizde sıvı elektrolit kaybının yerine konulması, egzersiz ve gastrointestinal iřlevler, vitaminlerin metabolik iřlevleri ve günlük gereksinim deęerleri, mineraller ve egzersizdeki önemleri, besinsel ergojenik yardımcıları, kadın, genç ve vejeteryan sporcularda beslenme, sporcu beslenmesi ürünleri, spora özgü beslenme konuları ele alınacaktır.

EFZ 6011 Fiziksel Aktivite Ve Saęlık Arařtırmaları (3-0-3)

Fiziksel aktivite ve saęlıkta temel kavramlar. Fiziksel aktivite epidemiyolojisinde kavramlar ve yöntemler, fiziksel aktivite ve saęlıkla iliřkili bedensel uygunluęun ölçülmesi, fiziksel aktivite anketi, adımsayar, akselerometre kullanımı, saęlığın korunması ve hastalıkların tedavisinde fiziksel aktivite, saęlıkla iliřkili risk faktörlerinin azaltılmasında fiziksel aktivitenin rolü, gençler, kadınlar ve yařlılarda fiziksel aktivite ve saęlık arařtırmaları bu derste ele alınacaktır.

SONUÇ

İnsanlar ömürlerinin ortalama olarak üçte birini rekreasyon faaliyetlerinde geçirmektedirler. Buna bağlı olarak yurtdışında rekreasyona yönelik çok ciddi araştırmalar yapılmaktadır. Bu araştırmaların sağlıklı gitmesinin temelinde rekreasyonun bir disiplin ve/veya çalışma alanı olarak belirlenmiş ve lisansüstü programlarının oluşturulmuş olmasının önemi bulunmaktadır. Ülkemizde henüz rekreasyon alanında bir doktora programının olmaması, bu çalışmaların sağlıklı bir şekilde ilerlemesini engelleyebilmektedir. Varolan durağan yapının, dinamik bir yapıya çevrilmesinde multi-disipliner yaklaşıma sahip bir programın oluşturulmasının rolü olacağı düşünülmektedir. Bu amaçla sadece turizm işletmeciliği veya spor odağında olan bir program önerisi yerine, yine içinde spor ve turizm çalışmalarının önemli bir yeri bulunduğu ama sosyal ve spor bilimlerinin hatta sağlık ve mühendislik bilimlerinin de içinde bulunduğu diğer disiplinleri bütüncül bir yaklaşımla bünyesinde bulunduran bir program önerisi geliştirilmiştir.

Önerilen program yurtdışındaki diğer programlardan esinlenmiş olmakla birlikte, ülkemiz gerçeklerini ve sosyo-kültürel özellikleri göz önüne almıştır. Bununla birlikte önerilen programın içinde bazı eksikliklerin bulunması muhtemeldir. Önerilen bu program kongrede elde edilecek geri bildirimlere bağlı olarak tekrar güncellenerek, önce ilgili üniversite kurullarına daha sonra YÖK' e sunulacaktır.

KAYNAKÇA

- Karaküçük, S. (1997). *Rekreasyon (Boş Zamanları Değerlendirme) Kavram, Kapsam ve Bir Araştırma* (İkinci Baskı), Ankara: Seren Ofset.
- Tütüncü, Ö. ve Kuşluyan, Z. (1997). Çevre Sorunlarının Doğada Rekreasyon Faaliyetlerine Duyulan Gereksinimi Artırıcı Etkisi, *Anatolia Turizm Araştırmaları Dergisi*, 8 (1-2), 9-11.
- Tütüncü, Ö. (2008). Rekreasyon Yönetimi'ne Yönelik Üniversite Düzeyinde Bir Müfredat Geliştirme Önerisi. *Anatolia: Turizm Araştırmaları Dergisi*, 19(1), 93-103.

İNTERNET KAYNAKÇASI

- Middle Tennessee State University, Leisure Studies, ABD.
<http://www.mtsu.edu/rls/grad/index.shtml>
- Oklahoma State University, Leisure Studies, ABD. <http://education.okstate.edu/academic-units/school-of-applied-health-a-educational-psychology/leisure-studies>
- Texas A&M University, Recreation, Park and Tourism Sciences, ABD. <http://rpts.tamu.edu/>
- Baylor University, Health, Human Performance and Recreation, ABD.
<http://www.baylor.edu/soe/hhpr/index.php?id=56029>
- Indiana University, Leisure Behavior, ABD.
<http://www.indiana.edu/~recpark/graduate/leisurephd.shtml>
- Michigan State University, Community Recreation and Resource Studies, ABD.
<http://reg.msu.edu/academicprograms/ProgramDetail.asp?Program=5208>

- University of Waterloo, Recreation and Leisure Studies, Kanada. <http://www.ahs.uwaterloo.ca/rec/>
- University of Georgia, Recreation and Leisure Studies, ABD.
<http://www.coe.uga.edu/chds/academic-programs/recreation-and-leisure-studies/>
- University of Illinois at Urbana, Leisure Studies, ABD.
<http://rst.illinois.edu/>
- University of Northern Iowa, Parks, Leisure Studies, ABD.
http://www.universities.com/edu/Bachelor_degree_in_Parks_Recreation_and_Leisure_Studies_at_University_of_Northern_Iowa.html
- University of Arkansas, Recreation and Sport Management, ABD. <http://resm.uark.edu/>
- University of Alberta, Physical Education and Recreation, Kanada.
<http://www.physedandrec.ualberta.ca/>
- Victoria University of Technology, Outdoor Recreation, Avusturalya. <http://www.vu.edu.au/highered-and-tafe/arts-education-and-human-development/sport-and-exercise-science>

Alıřveriř Merkezlerinde Ticari Rekreasyon ve Hizmet Kalitesi

Kerem Yıldırım ŐİMŐEK

T.C. Anadolu Üniversitesi,
Beden Eđitimi ve Spor Yůksekokulu
E-posta: keremys@anadolu.edu.tr

Őz

Bu arařtırmanın amacı, AVM'ler ierisindeki rekreatif etkinliklerin tůketicilerin algıladıkları hizmet kalitesine (personel ۆzellikleri, program ۆzellikleri ve evre ve ekipman) etkisini belirlemektir. Verilerin toplanması amacıyla Ceylan ve ark., (2010) tarafından geliřtirilen "Rekreatif Organizasyonların Hizmet Kalitesi" adlı ۆlekten yararlanılmıřtır. Arařtırmanın evrenini AVM tůketicileri oluřturmaktadır. Belirlenen evrenin ierisinden kolay ۆrnekleme yۆntemi ile seilen (%58) 268 erkek, (%42) 192kadın olmak ۆzere toplam 460 AVM tůketicisi seilmiřtir. AVM ierisindeki rekreatif etkinliklerin tůketicilerin algıladıkları hizmet kalitesine etkisini belirlemek iin ۆrnekleme grubunun cinsiyet, eđitim dۆzeyi, yař, meslek ve gelir durumu bakımından farklılıkları t-testi ve ANOVA analizi ile incelenmiřtir. Yapılan analiz sonucu, cinsiyet, eđitim dۆzeyi, yař, meslek ve hane gelir dۆzeyine gۆre AVM tůketicilerinin rekreatif etkinliklerin hizmet kalitesini farklı deđerlendirdikleri saptanmıřtır.

Anahtar sۆzcůkler: Ticari rekreasyon, hizmet kalitesi, AVM

Giriř

Teknolojik geliřmeler, bireylerin yařam standardında deđiřikliklere sebep olarak boř zamanının artıřına yol amaktadır. Boř zamandaki artıř, bireylerin daha etkili ve planlı ۆzellikler sergileyen boř zaman kullanımını ihtiyaını dođurmaktadır. Bu ihtiya birok sektۆrۆn ilgisini ekmektedir. Sektۆrler ierisinde bireylerin ihtiyaına gۆre boř zaman organizasyonları ve malzemeleri oluřturularak bireylerin hizmetine sokulmaktadır. Hizmet olarak sunulan boř zaman organizasyonları ve malzemeleri bireyler tarafından tůketicilerle olduėa bۆyűk bir ekonomik gűcű ortaya ıkarmaktadır. Ortaya ıkan bu ekonomik gű, sektۆrlerin daha da gűlenmesine ve eřitlenmesine sebep olmaktadır. Dahası, boř zaman ve rekreasyon endűstrisi ierisinde var olan sektۆrler tarafından oluřturulan pasta gűn getike artmakla kalmayıp ierisine yeni sektۆrleri de dahil etmektedir. Boř zaman endűstrisi ierisindeki eřitliliđe ařađıdaki rekreatif hizmet organizasyonları ۆrnek olarak verilebilir.

- Rekreasyonel turizm seyahati organizasyonları (tarihi alanlar, müzeler, temalı parklar geziler vb.)
- Macera rekreasyonu organizasyonları (doęa sporları, ekstrem sporlar)
- Spor, konser ve festival seyahati organizasyonları (yurtiçi/yurt dıřı)
- Sosyal ve eęitim ierikli organizasyonlar (belediyeler ve okullarda yapılan uygulamalar)
- Özel spor merkezi organizasyonları (pilates, yoga, dans vb. kurs programları)
- Terapatik rekreasyon organizasyonları (hasta ocuklarla hayvan bakımı, atla tedavi, liderlik)
- Rekreatif alışveriř organizasyonları (alışveriř merkezlerinde reklam ve tüketicilerle odaklı yapılan rekreatif organizasyonlar)
- Eęlence ve animasyon organizasyonları (gösteriye yönelik paket programlar, rekreasyon uzmanı ihtiyacının karřılanması)
- Sanayi rekreasyonu organizasyonları (rekreasyon ierikli piknik organizasyonu, grup dinamięi alıřmaları, sportif grup etkinlikleri, iř verimini artırma vb.).

Boř zaman endüstrisi ierisinde güçlenen ve eřitlenen rekreatif hizmet organizasyonları insan yařamı ierisindeki önemini gün getike artırmaktadır. Dolayısıyla eřitlenen ve güçlenen yeni rekreatif hizmet organizasyonlarının incelenmesi ve bu geliřime bilimsel katkının verilmesi önem arz etmektedir. Bu bağlamda, yapılan bu alıřmada Alıř Veriř Merkezleri'nde ticari anlamda yapılan rekreatif alış veriř organizasyonlarının hizmet kalitesi incelenmiřtir.

TİCARİ REKREASYON

Ticari rekreasyon aktiviteleri ve bu aktivitelerin gerekleřtirildięi rekreasyon alanları lke ekonomisine oldukça önemli katkılar saęlayabilmektedir (Deler ve ark. 1997). Örneęin Amerika Seyahat Endüstrisi Birlięi yıl ierisinde Amerika'da yařayan 50 milyondan fazla insanın organize spor karřılařmalarına, yarıřmalara veya turnuvalara izleyici ya da katılımcı olarak katıldıęını tahmin etmektedir (Daniels, Norman, Henry, 2004). 1997'de Amerika genelinde yapılan bir arařtırmada rekreasyonel bot gezileri sekizinci en popüler aktivite olarak belirlenmiřtir. Ulusal Marina Malzeme Üreticileri Birlięi Amerika'daki Rekreasyonel bot kullananların 1999 yılında bot ve ilgili malzemeler iin 23 Milyar Dolar harcadıęını tahmin etmektedir. Yine Michigan'da zevk iin bot gezisi yapan kiřilerin 1998 yılında 635 milyon dolar harcadıkları tahmin edilmektedir (Lee, 2001). Amerika'da bir ok kiřiye iř imkanı saęlayan ve yılda 370 milyondan fazla kiřinin ziyaret ettięi Ulusal Parklar, Philadelphia'daki iki stadyumda gerekleřtiri-

len konser ve spor karşılaşmalarından yılda yaklaşık 525 Milyon Dolar gelir elde edilmektedir (Kraus ve Curtis, 1990). Günümüzde rekreasyonel spor faaliyetlerinin bulunduğu otellere sadece bir spor aktivitesi ile uğraşmak için gelen kişiler dahi bulunmaktadır. Örneğin, merkezi Fransa da bulunan bir şirket, katamaran, rüzgar sörfü, kano, kanyon geçişi v.b. aktiviteleri uygulamak isteyen kişilere, dünyanın değişik bölgelerinde bu aktiviteleri uygulayabilmeleri için ücret karşılığında bir fırsat sunmaktadır. Benzer çalışmalar Türkiye’de de bulunmaktadır. Özellikle Antalya bölgesinde ticari işletmeler ve oteller tarafından rafting, trekking, kaya tırmanışı, yamaç paraşütü, ATV turları, dalış, su sörfü, rüzgar sörfü ve katamaran gibi alternatif organizasyonlar gerçekleştirilmektedir.

Türkiye’de yapılan çeşitli rekreatif organizasyonlar sayesinde rekreasyon olgusunun gün geçtikçe daha anlaşılabilir hale geldiği görülmektedir. Kar amacı güden ya da gütmeyen amaçların rekreatif bir şekilde organizasyon kapsamında gerçekleştirilebileceği düşüncesi hem kamuda hem de Türk iş dünyası içerisinde kabul görmeye başlamıştır. Bu sayede özel sektör tarafından büyük organizasyonlara verilen destek artmış ve ticari amaçlara ulaşabilmek için rekreasyon bir araç olarak kullanılmaya başlanmıştır. Bu noktada kamu, finansal destek, ekipman ve uzman personel sağlayabilmek için özel sektörle ortak çalışmalar içerisine girebilmektedir. Bu sayede ortak çalışma komisyonları ve alanları oluşturularak topluma daha kapsamlı organizasyonlar sunulabilmektedir. Türkiye’de kamu ve özel sektör tarafından organizasyonlara verilen destek sayesinde toplum içerisinde rekreasyonel etkinliklerin yararlarından faydalanma isteği gün geçtikçe artmaktadır. Buna, birçok şehirde belediyeler veya özel sektör tarafından düzenlenen ulusal ve uluslararası festivaller (Büyük Ankara Festivali, Kemaliye Uluslar Arası Doğa ve Spor Şenlikleri, Samsun Uluslar Arası Halk Dansları Festivali, Uluslar Arası Ölüdeniz Hava Oyunları Festivali vb.) örnek olarak verilebilir.

Kamu ve özel sektör tarafından rekreatif organizasyonlara verilen desteklere paralel olarak üniversitelerdeki rekreasyon bölümü mezunlarının sayısı giderek artmaktadır. Böylece, bu mezunların uzmanlıklarıyla ilgili ticari ortamlarını oluşturmaları rekreasyon organizasyonlarının gelişmesine ve çeşitlenmesine önemli katkılar sağlamaktadır. Ticari amaçlı rekreasyonel organizasyonların çeşitlenmesi ve yaygınlaşması, ortaya koyulan rekreatif hizmetin kalitesini de beraberinde getirmektedir. Özellikle piyasada kalıcı olabilme, tüketici edinme, tüketici tatmininde ve memnuniyetinde hizmet kalitesi ticari amaçlı rekreatif organizasyon yapan işletmeler tarafından dikkate alınması gereken önemli unsurlardan biridir. Bu bağlamda, ticari rekreasyon faaliyetlerinde hizmet kalitesinin artırılması sektörün gelişmesine, tüketici beklentilerinin karşılanmasına,

uzman personelin yetiřmesine, uzman personelin istihdamına ve sektör ierisinde yeni iř alanlarının aılmasına önemli katkılar saėlayacaktır.

Son yıllarda ticari amalı organizasyonların eřitlenmesine en önemli katkıyı Alıřveriř Merkezleri'ndeki (AVM) reklam ve tüketiciler odaklı gerekleřtirilen rekreatif organizasyonlar oluřturmaktadır. Bu tür organizasyonlar;

- AVM ierisindeki tüketicilere yeni ürünlerin tanıtılması
- Tüketicilerin daha rahat alıřveriř yapabilmelerini saėlamak için ocuklarıyla sosyal etkinlik adı altında ilgilenilmesi
- Özel günlerin (anneler günü, tiyatro haftası, 23 Nisan Ulusal Egemenlik ve ocuk Bayramı, sevgililer günü) deėerlendirilmesi (dans gösterileri, ocuk tiyatroları, yarışmalar, söyleři, sergi vb.)
- ocuklar için yaz ve kış okullarının (AVM ierisinde el sanatları, resim, müzik, spor, tiyatro, matematik, ingilizce vb. eėitimler) düzenlenmesi olarak sıralanabilir.

Yapılan bu etkinlikler sayesinde, tüketiciler (aile/birey) AVM ierisine ekilerek alıřveriř ortamının oluřması saėlanmaktadır. AVM ierisinde sosyal amalı yapılan etkinliklerin biroėu ocuklar ile ilgilidir. AVM'lerde ocuklar üzerinde bu kadar yoėun durulmasının başlıca sebebi AVM ile ilgili aidiyet duygusunun ocuklara yerleřtirilmesidir. Bu sayede AVM'ye yönelik aidiyet duygusu geliřmiř bir ocuėun yetiřkin olduktan sonra alıřveriř için aynı AVM'yi tercih etmesi olasıdır.

AVM ierisinde düzenlenen etkinliklerin oėunda tüketicilerin ücrete tabi olmamasına karřın bu tür etkinlikler ticari rekreasyon iřletmelerinin AVM'lere yönelik ana ürününü teřkil etmektedir. Bu tür etkinliklerde ticari rekreasyon iřletmelerinin görevi organizasyonların alt yapısını oluřturmaktır (eėitmen, alan tahsisi, ulařım, ara-gere saėlama, amaca yönelik etkinliėin oluřturulması vb.), organizasyon řemasını oluřturmaktır, etkinliėin reklamını yapmak ve AVM yönetimi ile iřbirliėi iinde alıřmaktır. Dolayısıyla, organizasyonun kurgulanması ile ilgili karmařık süreç, ticari rekreasyon iřletmeleri tarafından üstesinden gelinmesi gereken en önemli unsurdur. Bu görevlerin yerine getirilmesinde en önemli ihtiyalardan biri uzman personelin saėlanmasıdır. Bu konuda, rekreasyon alanında uzmanlařmıř kiřilerden yararlanılması ticari rekreasyon sektörünün geliřmesine ve sektör ierisindeki yeni iř istihdamlarının oluřmasına katkı saėlayacaktır. Ticari rekreasyon iřletmeleri tarafından oluřturulan organizasyonlarda hizmet kalitesini dikkate alan organizasyonlara aėırlık verilmesi hayati öneme sahiptir. Bu nedenle, hizmet kalitesi AVM'lerdeki etkinliklerin geliř-

mesi, çeşitlenmesi, tüketici memnuniyetinin sağlanması ve tüketici sadakatinin gelişmesi ile yakından ilişkilidir. Dolayısıyla, AVM'ler içerisindeki rekreatif hizmet kalitesinin gelişimi hem ticari rekreasyon işletmeleri açısından hem de AVM'ler açısından avantajlı bir kazan kazan durumu olarak tanımlanabilir. Bu bağlamda, AVM'lerin ve ticari rekreasyon işletmelerinin hizmet ve hizmet kalitesini iyi anlaması, hizmet kalitesini geliştirici önlemleri alması ve teknikleri uygulaması gerekmektedir.

Hizmet kavramının en bilinen tanımı bir gruptan diğerine sunulan herhangi bir şeyin sahipliği ile sonuçlanmayan, bir faaliyet ya da faydadır. Hizmet üretimi fiziksel bir ürüne bağlı olabilir ya da olmayabilir (Aslan ve ark., 2006). Verilen hizmet seviyesinin tüketici beklentileri ile ne kadar iyi eşleştiğinin ölçüsü ise hizmet kalitesidir. Günümüzde ürün çeşitliliği artışının yanı sıra hizmetlerde de büyük bir çeşitlenme görülmektedir. Hem hizmetlerin çeşitlenmesi hem de hizmet işletmelerinin sayısındaki artış, rekabeti arttırmakta ve hizmet işletmelerini hizmetlerin sunumunda diğerlerinden farklı olmaya itmektedir. Bir işletmenin rekabet avantajı kazanacağı en belirgin yol, rakiplerden daha nitelikli hizmet üretmek ya da başka bir ifadeyle, tüketici beklentilerine cevap verebilmektir (Altan ve ark. 2003). Hizmetlerin ürünlerden farklı olarak, soyut, değişken, stoklanamaz ve ayrılmaz oluşu, hizmet kalitesi ölçümlerini güçleştirmektedir. Fakat bir hizmet işletmesi, tüketici tarafından nasıl değerlendirildiğini bilmezse, bu değerlendirmeleri istediği yerde nasıl kullanabileceğini de bilemez. Dolayısıyla, bu durum hizmet kalitesinin ölçülmesini gerektirmektedir.

Türkiye'de ticari rekreasyon yeni gelişen bir sektördür. Bu nedenle, sektörle ilgili bilimsel bilginin yetersizliği, ticari rekreasyonun gelişmesine engel olan faktörlerden biri olarak görülebilir. Bu bağlamda, ticari rekreasyonda hizmet kalitesinin belirlenmesi sektörün gelişmesine, çeşitlenmesine, tüketici beklentilerinin karşılanmasına ve kaliteli rekreatif hizmet ürünlerinin oluşturulmasına katkı sağlayacaktır.

ARAŞTIRMA METODOLOJİSİ

Araştırmanın amacı ve hipotezleri: Bu çalışma, AVM'ler içerisindeki rekreatif etkinliklerin, tüketicilerin algıladıkları hizmet kalitesine (personel özellikleri, program özellikleri ve çevre ve ekipman) etkisini belirlemektir. Araştırmanın hipotezleri aşağıdaki gibidir.

H1: AVM'lerde düzenlenen rekreatif etkinliklerin hizmet kalitesi algısını oluşturan boyutlar, örneklem grubunun demografik özelliklerine göre farklılık göstermekte midir?

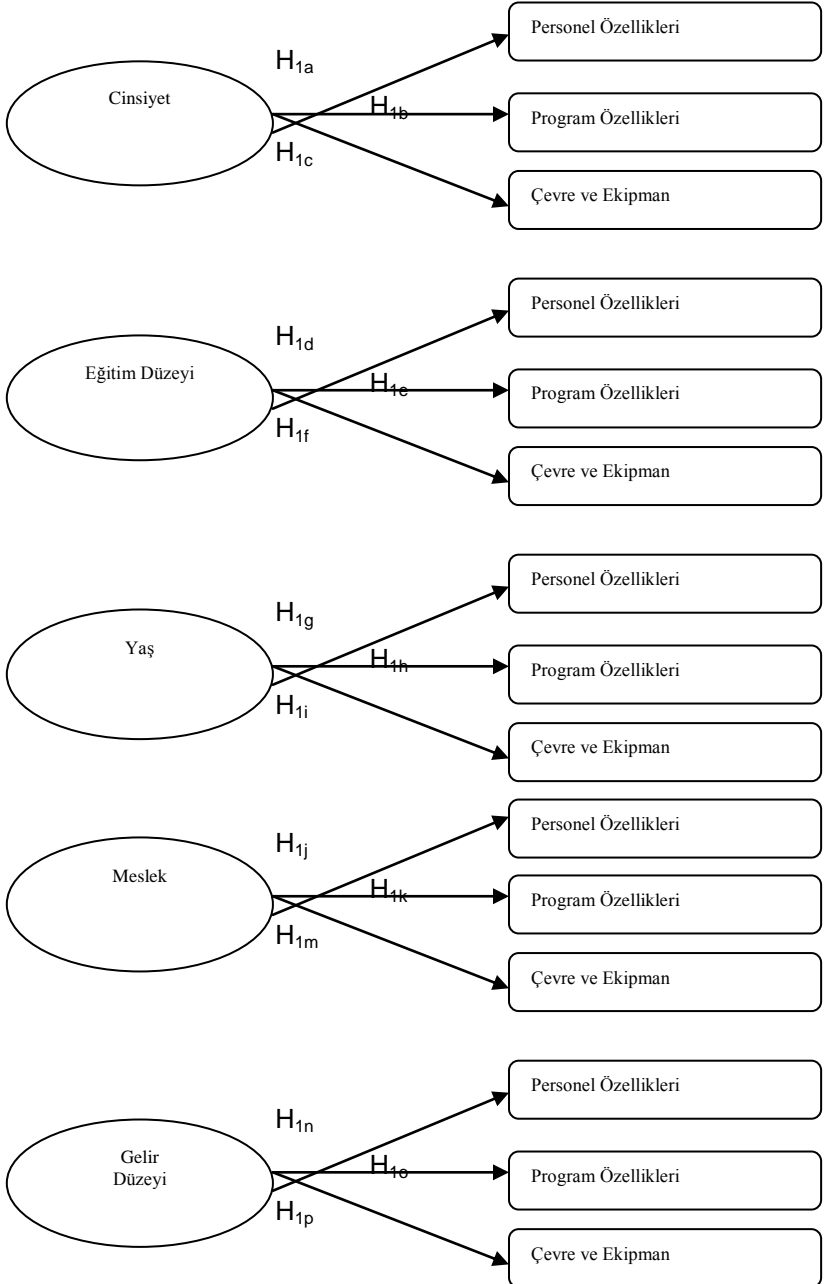

Şekil 1. H1'nin alt hipotezleri

H2: Örneklem grubunun demografik özellikleri, rekreatif etkinliklerin hizmet kalitesi algısını oluşturan boyutlar üzerinde bir etkiye sahip midir?

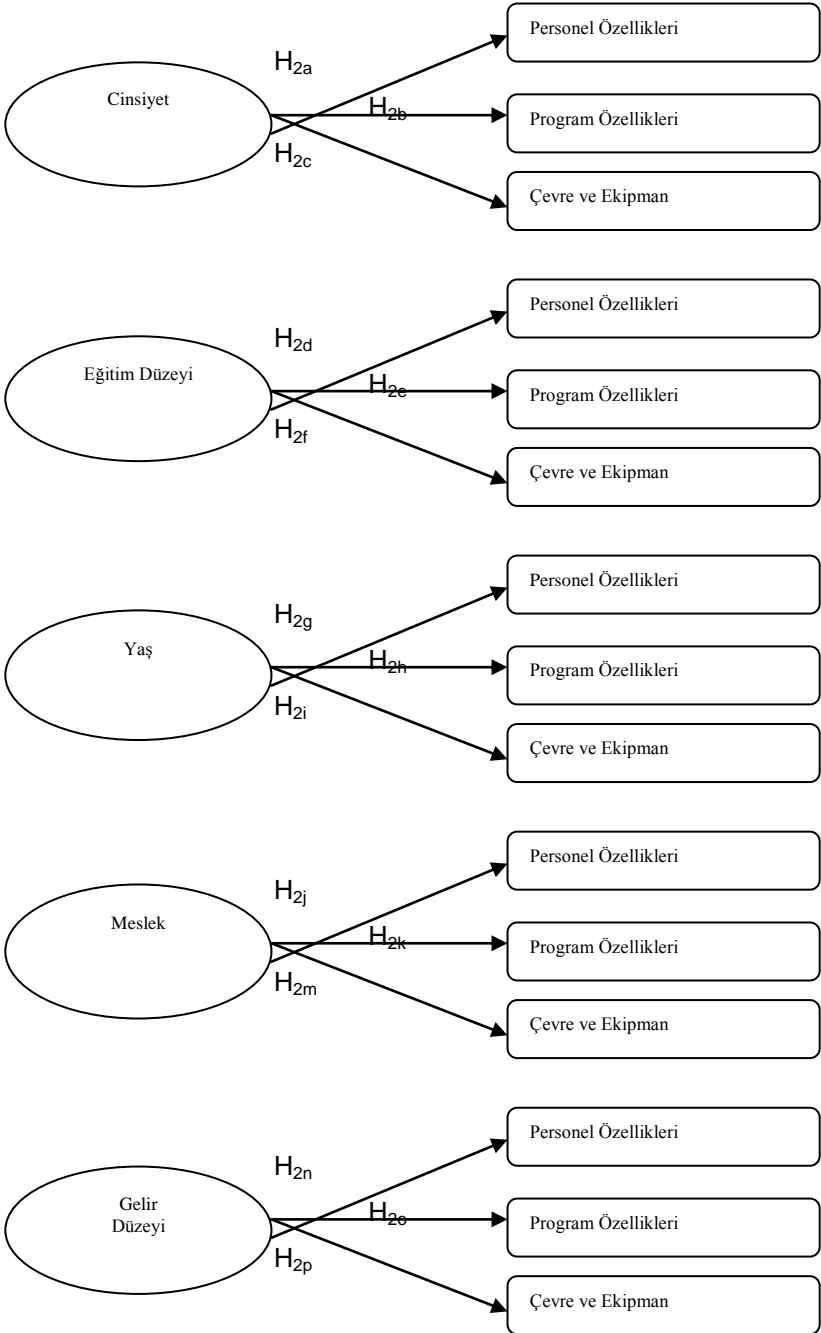

Şekil 2. Hz'nin alt hipotezleri

Arařtırma Dizaynı

Bu arařtırmada, betimsel arařtırma yöntemlerinden biri olan genel tarama modeli ve betimsel istatistik modeli kullanılmıřtır. Tarama modeli, var olan bir durumu var olduđu řekliyle tanımlamayı amaçlayan arařtırma yaklařımı olarak tanımlanmaktadır (Karasar, 2005; Özmen, 2000).

Arařtırma Evreni ve Örneklemi

Arařtırmanın evrenini Eskiřehir ilinde bulunan AVM'lerde alıřveriř yapan bireyler oluřturmaktadır. Çalışma evreninin çok geniş olması ve evren içerisinde maliyet, zaman ve kontrol güçlükleri olmasından dolayı evren içerisinde örneklemenin belirlenmesine gereksinim duyulmuřtur. Belirlenen evrenin içerisinde kolay örnekleme yöntemi ile seçilen (%58) 268 erkek, (%42) 192 kadın olmak üzere toplam 460 AVM tüketicisi seçilmiřtir.

Veri Toplama Aracı

Arařtırmanın kuramsal çerçevesini oluřturmak ve çalışma modelini saptamak amacıyla ilgili literatür taranmıřtır. Teorik temelin oluřmasından sonra verilerin toplanmasına geçilmiř ve temel teknik olarak da anket uygulaması yapılmıřtır. Görüşme, inceleme, belge tarama gibi teknikler yardımcı teknikler olarak kullanılmıřtır. Arařtırma kapsamında, tüketicilerin AVM içerisindeki rekreatif organizasyonların hizmet kalitesine yönelik görüşlerini belirlemek amacıyla Ceylan ve ark., (2010)'nın geliřtirdikleri "Rekreatif Organizasyonların Hizmet Kalitesi Ölçeđi" kullanılmıřtır. Ölçek, Ceylan ve ark., (2010) tarafından Parasuman, Zeithaml ve Berry (1988;1991)'nin Servqual ölçeđine dayandırılmıřtır. Ölçeđin geçerlik ve güvenilirlik çalışmaları Ceylan ve ark., (2010) tarafından yapılmıřtır. Rekreatif Organizasyonların Hizmet Kalitesi ölçeđi toplam 29 maddeden oluřmaktadır. Ölçekteki maddelerin derecelendirilmesi beřli Likert formunda; (1) Kesinlikle Katılmıyorum, (2) Katılmıyorum (3) Biraz Katılıyorum (4) Katılıyorum (5) Kesinlikle Katılıyorum biçiminde düzenlenmiřtir. Ayrıca ölçek, personal özellikleri (0.94), program özellikleri (0.91) ve çevre ve ekipmanlar (0.88) adında üç boyuta ve yüksek düzeyde Cronbach's alpha deđerlerine sahiptir. Ayrıca, Ceylan ve ark. (2010) tarafından geliřtirilen Rekreatif Organizasyonların Hizmet Kalitesi adlı ölçeđin dayandırıldıđı Servqual ölçeđi ile ilgili literatürde hem kuramsal hem de ölçeđin uygulama alanları bakımından eleřtiriler bulunmaktadır. Kuramsal açıdan yapılan eleřtirilerin ortak noktası hizmet kalitesi teoreminin beklentilerin onaylanmaması kuramına dayandırılmasıdır. Uygula-

ma alanı için yapılan eleştirilerin ortak noktası ise, farklı sektörler için algılanan hizmet kalitesi faktörlerinin değişebileceğini, bir hizmet sektörü için anlamlı görünen bir faktörün diğer bir sektör için anlam taşıyamayacağını belirtilmiş olmasıdır (Sütütemiz, 2005). Bu bağlamda yapılan çalışmada, hizmet kalitesi algısına yönelik değerlendirme dikkate alınarak orijinal ölçekteki gibi beklenti ve algılar boşluk analizine tabi tutulmamıştır.

Verilerin Analizi

Elde edilen verilerin frekans dağılımları, aritmetik ortalamaları ve standart sapmaları tanımlayıcı istatistik olarak sunulmuştur. Ayrıca, rekreatif organizasyonların hizmet kalitesine yönelik tüketici görüşlerini belirlemede örneklem grubunun cinsiyet, eğitim düzeyi, yaş, meslek ve hane gelir durumu bakımından farklılıklarını belirlemek için t-testi ve tek yönlü varyans analizi (ANOVA) kullanılmıştır. T-testi ve Anova'da farklılık gösteren ortalamalar için varyans homojenliği değerlendirmesi Levene's testi ile yapılmıştır. Cinsiyet, eğitim düzeyi, yaş, meslek ve hane gelir düzeyinde farkın hangi gruplardan kaynaklandığını bulmak için varyans homojenliğini sağlayan ölçüm değerleri Tukey istatistiği ile değerlendirilmiştir ($p<0,05$). Ayrıca, bağımsız değişkenlerin bağımlı değişkenler üzerindeki etki büyüklüğünü belirlemek için eta kare (η^2) değerinden yararlanılmıştır.

BULGULAR

AVM içerisinde düzenlenen rekreatif organizasyonların tüketicilerin algıladıkları hizmet kalitesine etkisini belirlemek için T-Testi ve Anova analizleri yapılmıştır. Yapılan analizler sonucu, cinsiyet, eğitim düzeyi, yaş, meslek ve hane gelir düzeyine göre rekreatif organizasyonların hizmet kalitesini farklı değerlendirdikleri saptanmıştır. Tablo 1'de Rekreatif Organizasyonların Hizmet Kalitesi Ölçeği'nin boyutlarına ait soruların tanımlayıcı istatistikleri verilmiştir.

Tablo 1. Örneklem grubunun rekreatif hizmet kalitesine yönelik görüşlerinin tanımlayıcı istatistikleri

Boyutlar	Sorular	n	X	sd
Personel Özellikleri	Aktiviteler iyi organize edilmektedir	460	3,7652	1,02024
	Görevliler güler yüzlüdür	460	3,9478	,98090
	Görevliler düzgün ve temiz görünüşlüdür	460	3,4087	,99908
	Görevliler işini severek yapmaktadır	460	3,7652	,91124
	Görevliler meslek ahlakına sahiptir	460	3,4435	1,01904
	Görevliler aktivite zamanı verimli kullanılmaktadır	460	3,6000	,90612
	Görevliler katılımcılar ile iyi iletişim kurmaktadır	460	3,9652	,88784
	Görevliler katılımcılara bireysel ilgi göstermektedir	460	4,2261	,79539
	Görevliler aktivitelerle ilgili açıklayıcı bilgi vermektedir	460	4,4087	,67402
	Görevliler sabırlıdır	460	4,3217	,80074

Program Özellikleri	Görevliler bilgili ve beceriklidir	460	4,2783	,85376
	Görevliler kibardır	460	4,4174	,79453
	Aktiviteler için seçilen alanlar temizdir	460	4,3130	,85188
	Aktiviteler için seçilen alanlar doğaldır	460	3,8783	1,10935
	Aktivitelerde kullanılan ekipmanlar yeterli sayıdadır	460	4,2522	,87703
	Aktiviteler için uygun alanlar seçilmektedir	460	4,2696	,88180
	Alanlar aktivitelerin rahatlıkla yapılabileceği yeterliliktedir	460	4,2087	,86345
	Aktiviteler için tüketici güvenliğine uygun ekipmanlar seçilmektedir	460	4,2522	,71135
	Aktivite alanlarında hijyene önem verilmektedir	460	4,1043	1,07910
	Aktivitelerde modern ekipmanlar kullanılmaktadır	460	4,5652	,59428
Çevre ve Ekipmanlar	Aktiviteler için güvenli alanlar seçilmektedir	460	4,2087	,85323
	Aktivitelerinde yer alan grupların sayıları, aktivitelerin rahatça yapılabilmesini olanaklı kılmaktadır	460	4,3304	,74600
	Aktiviteler eğitici	460	3,7913	1,11210
	Aktivitelerin kuralları katılımcıların uygulayabileceği düzeydedir	460	3,5565	1,16372
	Aktiviteler içerik olarak zengindir	460	3,9826	1,08404
	Aktiviteler eğlendiricidir	460	4,1913	,88749
	Aktivitelerde yeterli güvenlik tedbirleri alınmaktadır	460	4,3913	,82394
	Aktiviteler ile ilgili açıklayıcı bilgiler uygun iletişim araçları ile tüketicilere ulaştırılmaktadır	460	4,4261	,68902
	Aktiviteler katılımcılar için uygun vakitlerde	460	4,2696	,85144

Arařtırmaya katılan bireylerin AVM içerisindeki rekreatif etkinliklerin hizmet kalitesine yönelik görüşlerinin tanımlayıcı istatistikleri Tablo 1’de gösterilmiştir. Örneklem grubunun görüşleri incelendiğinde, aktivitelerde modern ekipmanlar kullanılmaktadır ($X= 4.5652$, $Sd= .59428$) ifadesi ilk sırada yer alırken, ikinci sırayı görevliler kibardır ($X= 4.4174$, $Sd= .794453$) ifadesi yer almaktadır. Son sıra da ise görevliler düzgün ve temiz görünüşlüdür ($X= 3.4087$, $Sd= .99908$) ifadesi yer almıştır.

Tablo 2. Rekreatif hizmet kalitesi boyutlarının örneklem grubunun cinsiyetine göre farklılaşma durumu

Boyutlar	Cinsiyet	N	X	Sd.	t	p	η^2
Personel Özellikleri	Erkek	268	3,3347	,48632	2,345	022*	,046
	Kadın	192	3,9253	,50096			
Program Özellikleri	Erkek	268	3,7595	,44930	1,234	041*	,013
	Kadın	192	3,3410	,48459			
Çevre ve Ekipmanlar	Erkek	268	4,1082	,61156	,767	,701	
	Kadın	192	4,1302	,57367			

** p<.01, * p<.05 (1= Kesinlikle Katılmıyorum, 5= Kesinlikle Katılıyorum)

Rekreatif etkinliklerin hizmet kalitesi boyutlarının örneklem grubunun cinsiyetine göre farklılaşma durumu Tablo 2’de gösterilmiştir. Rekreatif hizmet kalitesi boyutlarının cinsiyete göre istatistiksel açıdan anlamlı farklılıklar gösterip göstermediğini ortaya koymak amacı ile t-testi analizi uygulanmıştır. Yapılan t-testi sonuçlarına göre AVM’lerde rekreatif etkinlikleri gerçekleştiren personelin özellikleri ($t=2,345$; $p=02$) ve programın özellikleri ($t=1,234$; $p=0,41$) cinsiyete göre anlamlı farklılık göstermektedir. Kadınların AVM’lerdeki rekreatif etkinliklerin hizmet kalitesinin personel özelliklerine yönelik görüşleri ($X=3,9253$), erkeklere ($X=3,3347$) göre daha olumludur. Erkeklerin AVM’lerdeki rekreatif etkinliklerin hizmet kalitesinin program özelliklerine yönelik görüşleri ($X=3,7595$), kadınlara ($X=3,3410$) göre daha olumludur. Çevre ve ekipmanlar boyutunda ise cinsiyet açısından anlamlı bir fark saptanmamıştır.

Cinsiyet bağımsız değişkeninin bağımlı değişken üzerindeki etki büyüklüğünü belirlemek için eta kare (η^2) değerine bakılmıştır. Etki büyüklüğü olarak isimlendirilen eta kare (η^2), bağımsız değişkenin ya da faktörün bağımlı değişkendeki toplam varyansın ne kadarını açıkladığını gösterir ve 0.00 ile 1.00 arasında değişmektedir. Eta kare değeri (η^2) .01, .06 ve 14 düzeyindeki η^2 değerleri, aynı sırayla “küçük”, “orta” ve “geniş” etki büyüklüğü olarak yorumlanmaktadır (Büyüköztürk, 2010; Steiger, 2004; Fan, 2001; Green, ve ark., 2000). Cinsiyet değişkeni açısından elde edilen eta kare değerleri incelendiğinde örneklem grubunun AVM’lerdeki rekreatif etkinliklerin hizmet kalitesi boyutları olan personel özellikleri ($\eta^2= ,046$) ve program özellikleri ($\eta^2= ,013$) ile ilgili görüşleri üzerinde cinsiyet değişkeninin orta derecede etkiye sahip olduğu görülmektedir.

Tablo 3. Rekreatif hizmet kalitesi boyutlarının örneklem grubunun eğitim düzeyine göre farklılaşma durumu

Boyutlar	Eğitim düzeyi	n	X	Sd.	F	p	η^2
Personel Özellikleri	İlk Öğretim	48	3,7500	,14434	4,124	,001**	,043
	Lise ve Dengi	120	4,3455	,40395			
	Ön Lisans/Lisans	264	4,2116	,49800			
	Lisans Üstü	28	3,9583	,49801			
Program Özellikleri	İlk Öğretim	48	3,4152	,23130	5,528	,009**	,041
	Lise ve Dengi	120	3,7222	,43610			
	Ön Lisans/Lisans	264	4,3602	,46701			
	Lisans Üstü	28	4,5083	,53432			
Çevre ve Ekipmanlar	İlk Öğretim	48	4,7500	,25000	,829	,821	
	Lise ve Dengi	120	4,1307	,58309			
	Ön Lisans/Lisans	264	4,1006	,60363			
	Lisans Üstü	28	4,0156	,54461			

** $p<.01$, * $p<.05$ (1= Kesinlikle Katılmıyorum, 5= Kesinlikle Katılıyorum)

Rekreatif etkinliklerin hizmet kalitesi boyutlarının eğitim düzeyine göre farklılaşma durumu Tablo 3’de gösterilmiştir. AVM’lerdeki rekreatif etkinliklerin hizmet kalitesinin örneklem grubunun eğitim düzeyine göre istatistiksel açıdan anlamlı farklılıklar gösterip göstermediğini ortaya koymak amacı ile Anova analizi uygulanmıştır. Yapılan Anova analizi sonucuna göre AVM’lerdeki rekreatif etkinliklerin personel özellikleri ($F=4,124$; $p=001$) ve program özellikleri ($F=5,528$; $p=009$) ile ilgili hizmet kalitesi boyutlarında örneklem grubu eğitim düzeylerine göre anlamlı istatistiksel bir fark göstermektedir. Eğitim düzeyleri arasındaki farkın hangi gruplar arasında olduğunu bulmak amacıyla yapılan Tukey testinin sonuçlarına göre lise ve dengi ($X=4,3455$, ön lisans/lisans ($X=4,2116$) ve lisansüstü ($X=3,9583$) eğitim düzeyine sahip olanların AVM’lerdeki rekreatif etkinliklerin personel özellikleri konusunda ki görüşleri ilköğretim ($X=3,7500$) eğitim düzeyine sahip olanlardan daha olumlu olduğu belirlenmiştir. AVM’lerdeki rekreatif etkinliklerin program özellikleri konusunda lise ve dengi ($X=3,7222$), ön lisans/lisans ($X=4,3602$) ve lisansüstü ($X=4,5083$) eğitim düzeyine sahip olanların görüşleri ilköğretim ($X=3,4152$) eğitim düzeyine sahip olanlardan daha olumlu olduğu belirlenmiştir. AVM’lerdeki rekreatif etkinliklerin çevresi ve ekipmanları konusunda ilköğretim ($X=4,7500$), lise ve dengi ($X=4,1307$), ön lisans/lisans ($X=4,1006$) ve lisansüstü ($X=4,0156$) eğitim düzeyine sahip gruplar arasında anlamlı bir fark tespit edilememiştir.

Eğitim düzeyi değişkeni açısından elde edilen eta kare (η^2) değerleri incelendiğinde örneklem grubunun AVM’lerdeki rekreatif etkinliklerin hizmet kalitesi boyutları olan personel özellikleri ($\eta^2= .043$) ve program özellikleri ($\eta^2= .041$) ile ilgili görüşleri üzerinde eğitim düzeyi değişkeninin orta büyüklükte etkiye sahip olduğu görülmektedir.

Tablo 4. Rekreatif hizmet kalitesi boyutlarının örneklem grubunun yaşlarına göre farklılaşma durumu

Boyutlar	Yaş	n	X	Sd.	F	p	η^2
Personel Özellikleri	16-25 arası	60	4,5722	,52314	4,441	,001**	,076
	26-35 arası	180	3,9889	,52211			
	36-45 arası	136	3,2407	,48866			
	46-55 arası	84	4,0238	,38832			
Program Özellikleri	16-25 arası	60	4,6037	,48590	5,574	,001**	,071
	26-35 arası	180	4,1926	,43397			
	36-45 arası	136	3,9078	,51191			
	46-55 arası	84	3,5360	,37781			
Çevre ve Ekipmanlar	16-25 arası	60	4,2917	,56629	4,654	,019*	,063
	26-35 arası	180	4,1556	,62702			
	36-45 arası	136	4,0257	,57223			
	46-55 arası	84	3,4738	,55427			

** $p<.01$, * $p<.05$ (1= Kesinlikle Katılmıyorum, 5= Kesinlikle Katılıyorum)

Rekreatif etkinliklerin hizmet kalitesi boyutlarının örneklem grubunun yaşına göre farklılaşma durumu Tablo 4’de gösterilmiştir. AVM’lerdeki rekreatif etkinliklerin hizmet kalitesinin örneklem grubunun yaş aralıklarına göre istatistiksel açıdan anlamlı farklılıklar gösterip göstermediğini ortaya koymak amacı ile Anova analizi uygulanmıştır. Yapılan Anova analizi sonucuna göre AVM’lerdeki rekreatif etkinliklerin personel özellikleri ($F=4,441; p=001$), program özellikleri ($F=5,574; p=001$) ve çevre ve ekipmanlar ($F= 4,654; p=,019$) ile ilgili tüm hizmet kalitesi boyutlarında örneklem grubu, yaş aralıklarına göre anlamlı istatistiksel bir fark göstermektedir. Yaş grupları arasındaki farkın hangi gruplar arasında olduğunu bulmak amacıyla yapılan Tukey testinin sonuçlarına göre, 16-25 ($X=4,5722$), 26-35 ($X=3,9889$) ve 45-55 ($X=4,0238$) yaş aralığında olanların AVM’lerdeki rekreatif etkinliklerin personel özellikleri konusunda ki görüşleri 36-45 ($X=3,2407$) yaş aralığında olanlardan daha olumlu olduğu belirlenmiştir. AVM’lerdeki rekreatif etkinliklerin program özellikleri konusunda 16-25 ($X=4,6037$), 26-35 ($X=4,1926$) ve 36-45 ($X=3,9078$) yaş aralığına sahip olanların görüşleri 46-55 ($X=3,5360$) yaş aralığına sahip olanlardan daha olumlu olduğu belirlenmiştir. AVM’lerdeki rekreatif etkinliklerin çevresi ve ekipmanları konusunda 16-25 ($X=4,2917$), 26-35 ($X=4,1516$) ve 36-45 ($X=4,0257$) yaş aralığına sahip olanların görüşleri 46-55 ($X=3,4738$) yaş aralığına sahip olanlardan daha olumlu olduğu belirlenmiştir.

Yaş değişkeni açısından elde edilen eta kare (η^2) değerleri incelendiğinde örneklem grubunun AVM’lerdeki rekreatif etkinliklerin hizmet kalitesi boyutları olan personel özellikleri ($\eta^2= ,076$), program özellikleri ($\eta^2= ,071$) ve çevre ve ekipmanları ($\eta^2= ,063$) ile ilgili görüşleri üzerinde yaş değişkeninin geniş büyüklükte etkiye sahip olduğu görülmektedir.

Tablo 5. Rekreatif hizmet kalitesi boyutlarının örneklem grubunun mesleklerine göre farklılaşma durumu

Boyutlar	Meslek	n	X	Sd.	F	p	η^2
Personel Özellikleri	Ev Hanımı	12	4,1667	,79495	3,132	,029 *	,058
	İşçi	44	3,6182	,41636			
	Memur	136	3,9608	,51421			
	Öğrenci	64	3,9063	,41037			
	Esnaf	104	3,8878	,56122			
	Serbest Meslek	64	3,9844	,41524			
Yönetici	36	4,3519	,33275				
Program Özellikleri	Ev Hanımı	12	4,0370	,44905	4,398	,001**	,073
	İşçi	44	3,8364	,48709			
	Memur	136	4,2059	,48616			
	Öğrenci	64	4,3778	,41968			
	Esnaf	104	4,5949	,49361			

	Serbest Meslek	64	3,7153	,41765			
	Yönetici	36	3,9753	,42593			
Çevre ve Ekipmanlar	Ev Hanımı	12	4,5000	,76035	5,243	,001**	,064
	İşçi	44	4,2045	,59233			
	Memur	136	4,0846	,60123			
	Öğrenci	64	4,1328	,47537			
	Esnaf	104	3,2337	,65913			
	Serbest Meslek	64	4,1547	,56820			
	Yönetici	36	4,3333	,63738			

** p<.01, * p<.05 (1= Kesinlikle Katılmıyorum, 5= Kesinlikle Katılıyorum)

Rekreatif etkililerin hizmet kalitesi boyutlarının örneklem grubunun mesleğine göre farklılaşma durumu Tablo 5’de gösterilmiştir. AVM’lerdeki rekreatif etkinliklerin hizmet kalitesinin örneklem grubunun mesleklerine göre istatistiksel açıdan anlamlı farklılıklar gösterip göstermediğini ortaya koymak amacı ile Anova analizi uygulanmıştır. Yapılan Anova analizi sonucuna göre AVM’lerdeki rekreatif etkinliklerin personel özellikleri (F=3,132; p=029), program özellikleri (F=4,398; p=001) ve çevre ve ekipmanlar (F= 5,243; p=,001) ile ilgili tüm hizmet kalitesi boyutlarında örneklem grubu, mesleklerine göre anlamlı istatistiksel bir fark göstermektedir. Meslek grupları arasındaki farkın hangi gruplar arasında olduğunu bulmak amacıyla yapılan Tukey testinin sonuçlarına göre ev hanımı (X=4,1667), memur (X=3,9608), öğrenci (X=3,9063), esnaf (X=3,8878), serbest meslek (X=3,9844), yönetici (X=4,3519) mesleğine sahip olanların AVM’lerdeki rekreatif etkinliklerin personel özelliklerine yönelik görüşleri işçi (X=3,6182) mesleğine sahip olanlardan daha olumlu olduğu belirlenmiştir. AVM’lerdeki rekreatif etkinliklerin program özellikleri konusunda ev hanımı (X=4,0370), işçi (X=3,8364), memur (X=4,2059), öğrenci (X=4,3778), esnaf (X=4,5949), yönetici (X=3,9753) mesleğine sahip olanların görüşleri serbest meslek (X=3,7153) mesleğine sahip olanlardan daha olumlu olduğu belirlenmiştir. AVM’lerdeki rekreatif etkinliklerin çevresi ve ekipmanları konusunda ev hanımı (X=4,5000), işçi (X=4,2045), memur (X=4,0846), öğrenci (X=4,1328), serbest meslek (X=4,1547), yönetici (X=4,3333) mesleğine sahip olanların görüşleri esnaf (X=3,2337) mesleğine sahip olanlardan daha olumlu olduğu belirlenmiştir.

Meslek değişkeni açısından elde edilen eta kare (η^2) değerleri incelendiğinde örneklem grubunun AVM’lerdeki rekreatif etkinliklerin hizmet kalitesi boyutları olan personel özellikleri ($\eta^2= ,058$), program özellikleri ($\eta^2= ,073$) ve çevre ve ekipmanları ($\eta^2= ,064$) ile ilgili görüşleri üzerinde meslek değişkeninin orta ve geniş büyüklükte etkiye sahip olduğu görülmektedir.

Tablo 6. Rekreatif Hizmet Kalitesi Boyutlarının Örneklem Grubunun Hane Gelir Durumuna Göre Farklılaşma Durumu

Boyutlar	Hane gelir durumu	N	X	Sd.	F	p	η^2
Personel Özellikleri	1.000 TL ve daha az	44	4,1591	,54193	3,254	,002**	,065
	1.001-2.000 TL	156	3,9829	,43351			
	2.001-3.000 TL	116	4,4138	,41036			
	3.001-4.000 TL	64	3,8594	,54409			
	4.001 TL ve daha fazla	80	3,6667	,63257			
Program Özellikleri	1.000 TL ve daha fazla	44	3,9596	,39526	2,214	,045*	,039
	1.001-2.000 TL	156	3,7009	,48910			
	2.001-3.000 TL	116	3,7701	,36843			
	3.001-4.000 TL	64	3,5833	,55109			
	4.001 TL ve daha fazla	80	3,8944	,45381			
Çevre ve Ekipmanlar	1.000 TL ve daha az	44	4,3182	,64557	1,345	,225	
	1.001-2.000 TL	156	4,1282	,58944			
	2.001-3.000 TL	116	4,1207	,55146			
	3.001-4.000 TL	64	3,9844	,69052			
	4.001 TL ve daha fazla	80	4,0875	,57939			

** p<.01, * p<.05 (1= Kesinlikle Katılmıyorum, 5= Kesinlikle Katılıyorum)

AVM'lerdeki rekreatif etkinliklerin hizmet kalitesinin örneklem grubunun hane gelir düzeyine göre istatistiksel açıdan anlamlı farklılıklar gösterip göstermediğini ortaya koymak amacı ile Anova analizi uygulanmıştır. Yapılan Anova analizi sonucuna göre örneklem grubu AVM'lerdeki etkinliklerin personel özellikleri (F=3,254; p=002) ve program özellikleri (F=2,214; p=045) ile ilgili hizmet kalitesi boyutlarında hane gelir düzeylerine göre anlamlı istatistiksel bir fark göstermektedir. Örneklem grubunun hane gelir düzeyleri arasındaki farkların hangi gruplar arasında olduğunu bulmak amacıyla yapılan Tukey testinin sonuçlarına göre 1000 TL ve daha az (X=4,1591), 1001-2000 TL (X=3,9829), 2001-3000 TL (X=4,4138) ve 3001-4000 TL (X=3,8594) hane gelir düzeyine sahip olanların AVM'lerdeki rekreatif etkinliklerin personel özellikleri konusunda ki görüşleri 4000 TL ve daha fazla (X=3,6667) hane gelir düzeyine sahip olanlardan daha olumlu olduğu belirlenmiştir. AVM'lerdeki rekreatif etkinliklerin program özellikleri konusunda 1000 TL ve daha az (X=3,9596), 1001 -2000 TL (X=3,7009), 2001-3000 TL (X=3,7701) ve 4000 TL ve daha fazla (X=3,8944) hane gelir düzeyine sahip olanların görüşleri 3001-4000 TL (X=3,5833) hane gelir düzeyine sahip olanlardan daha olumlu olduğu belirlenmiştir. AVM'lerdeki rekreatif etkinliklerin çevresi ve ekipmanları konusunda 1000 TL ve daha az (X=4,3182), 1001-2000 TL (X=4,1282), 2001-3000 TL (X=4,1207), 3001-4000 TL (X=3,9844) ve 4000 TL ve daha fazla (X=4,0875) hane gelir düzeyine sahip gruplar arasında anlamlı bir fark tespit edilememiştir.

Hane gelir düzeyi deęiřkeni aısından elde edilen eta kare (η^2) deęerleri incelendięinde rneklem grubunun AVM'lerdeki rekreatif etkinliklerin hizmet kalitesi boyutları olan personel zellikleri ($\eta^2= ,065$) ve program zellikleri ($\eta^2= ,039$) ile ilgili grüşleri zerinde hane gelir düzeyi deęiřkeninin geniř ve orta byklükte etkiye sahip olduęu grlmektedir.

Arařtırma kapsamında yapılan analizler sonucunda;

H₁: AVM'lerde dzenlenen rekreatif etkinliklerin hizmet kalitesi algısını oluřturan boyutların, rneklem grubunun demografik zelliklerine gre farklılık gsterdięi tespit edilmiřtir. Ayrıca, H₁ hipotezinin H_{1a}, H_{1b}, H_{1d}, H_{1e}, H_{1g}, H_{1h}, H_{1i}, H_{1j}, H_{1k}, H_{1m}, H_{1n} ve H_{1o} isimli alt hipotezleri arařtırma kapsamında yapılan analizler sonucu kabul edilmiřtir.

H₂: rneklem grubunun demografik zellikleri, rekreatif etkinliklerin hizmet kalitesi algısını oluřturan boyutlar zerinde bir etkiye sahip olduęu tespit edilmiřtir. Ayrıca, H₂ hipotezinin H_{2a}, H_{2b}, H_{2d}, H_{2e}, H_{2g}, H_{2h}, H_{2i}, H_{2j}, H_{2k}, H_{2m}, H_{2n} ve H_{2o} isimli alt hipotezleri arařtırma kapsamında yapılan analizler sonucu kabul edilmiřtir.

TARTIřMA VE SONU

Gnmzde alıřveriřin yapıldıęı alanlar tketicilerin ve markaların bir arada yer aldıęı AVM'lere tařınmiř durumdadır. Toplum tarafından olduka benimsemiř olan AVM'ler, hem pek ok markayı bnyesinde barındırarak hem de tketiciyi markaya kolay ulařtırarak avantaj saęlamaktadır. Dahası, AVM'ler sosyal anlamda o kadar geliřmiřtir ki yařam alanları olarak tanımlanmiř ve toplum tarafından hoř ve eęlenceli vakit geirilebilecek kapalı mekanlar olarak algılanmaya bařlamıřtır. Tketicilerin ailece yařam alanı olarak AVM'leri tercih etmesi ve boř vakitlerini AVM'ler ierisinde geirerek tketim saęlaması hem AVM ynetimi hem de ierisindeki iřletmeler aısından nem arz etmektedir. Bu baęlamda, tketicilerin AVM ierisinde yapmıř oldukları alıřveriřten elde ettikleri memnuniyetin saęlanabilmesi konusunda hoř ve eęlenceli vakit geirmenin rol dikkate alınmalıdır. AVM'ler tketicilerine hoř ve eęlenceli vakit geirebileceęi ortamları saęlayarak rekabet gcn artırabilir.

Tketicilerin alıřveriř yapmaktan elde ettikleri memnuniyet ya da hořlanma literatrde birok arařtırmacı tarafından ele alınmıřtır. Dahası, memnuniyet ya da hořlanmanın hizmet kalitesi ile olan yakından iliřkisi literatrde birok arařtırmaya konu olmuřtur. (Bolton ve Drew, 1991; Cronin ve Taylor, 1992; Parasurman ve ark., 1994; Kelley ve Turley, 2001; Tsujiet. ve ark., 2007). Alıřveriřten algılanan memnuniyetin ya da hořlanmanın varlıęı uzun zamandır hem aka-

demik hem de ticari alanda kabul gören bir fenomendir (Stone, 1954; Bellenger ve ark., 1977; Williams ve ark., 1985). Bu fenomen akademik disiplinlerin oldukça geniş bir alanında çalışılmış ve eğlenceli alışveriş (Martin ve Mason, 1987; Howard, 2007), hedonik alışveriş (Babin ve ark., 1994; Arnold ve Reynolds, 2003) ve zevkli (pleasurable) alışveriş (Lehtonen ve Maenpaa, 1997; Cox ve ark., 2005) olarak adlandırılmıştır. Araştırmacılar böylesi davranışları anlayabilmek için ekonomik ve psikolojik yaklaşımlardan yararlanmaktadır (Bellenger ve ark., 1977; Bellenger ve Korgaonkar, 1980; Williams ve ark., 1985; Ohanian ve Tashchian, 1992). Araştırmacılar tarafından ifade edilen eğlenceli, zevkli ya da hedonik alışverişin oluşabilmesini sağlayan etkenlerin başında AVM içerisindeki rekreatif etkinlikler gelmektedir. Tüketicilerin AVM içerisinde yaptığı alışverişten daha memnun kalabilmesini ya da daha eğlenceli alışveriş yapabilmesini sağlayabilmek amacıyla AVM'lerin çeşitli rekreatif etkinlikleri düzenleyen ticari rekreasyon işletmelerinden daha fazla yararlanması gerekmektedir.

AVM'lerin gelişimi pek çok ülkede yüksek standartlarda oluşmaya başlamıştır, özellikle USA ve İngiltere'de bu durum daha da belirgindir. Küresel bir köy "Global Village" dünyası oluşturan etkisi sayesinde AVM'ler Türkiye'yi de içine alan pek çok ülkede kentsel manzaranın bir parçası konumunu almaktadır. Son zamanlarda Türk kent yaşam biçiminin dönüşümünde rol sahibi olan AVM'ler gün geçtikçe popülerleşmekte ve daha fazla ziyaretçi akınına uğramaktadır. (Erkip 2005). Özellikle toplumun AVM içerisinde geçirmiş olduğu sürenin artması ve ailece AVM içerisinde vakit geçirmesi ticari anlamda gelir sağlayan odakların dikkatinden kaçmaması gereken önemli bir konudur. Bu büyük potansiyelin gittikçe artması AVM içerisinde birçok ticari aktivitenin oluşmasına sebep olmaktadır. Bu noktada, yapılan ticari aktivitelerin tüketicinin herhangi bir negatif tepkisini almaması ve tüketicinin tekrar AVM içerisine gelmesinin sağlanması çok önemlidir.

Ashley (1997) ve Templin (1997) AVM'lerin tüketici edinme oranlarının azalmasında üç sebebin olduğunu ortaya koymuştur: Birincisi, pek çok AVM'nin içerisindeki aynı mağazaların ve aynı fırsatların sunulmasından dolayı birbirine benzerliğidir. İkincisi, günümüzün meşgul tüketicilerinin AVM'lere daha az gelmesi (Ashley, 1997), çünkü bu tür tüketiciler zaman bakımından kısıtlı olduğu için alışveriş zamanlarını maksimize etmenin yollarını aramaktadır. Üçüncüsü, tüketicilerin daha az AVM'lere gittiklerini söylemeleridir. Çünkü bu tür tüketiciler daha çok deneyimden hoşlanmaktadır. (Berry, 1996; Chandler, 1995). Araştırmacılar, bireylerin alışveriş yaparken etkileşim halinde olma konusunda istekli olduklarını ifade etmektedir. Bireylerin alışveriş yaparken sosyal bir şekilde zamanlarını geçirmekten hoşlandıklarını belirtmektedirler (Tauber, 1972;

Westbrook ve Black, 1985; Knack, 2000). Bu noktada, rekreatif organizasyon iřletmeleri deneyimden hořlanan tüketicilerin AVM'lere çekilmesi konusunda AVM yönetimlerine destek olabilecek sistemin bařında gelmektedir. Bunun yanı sıra, rekreatif organizasyon iřletmeleri, AVM'lerdeki tüketicilere alışveriş esnasında hoř ve eğlenceli deneyimler yaşatarak tüketici tatminine ve memnuniyetine katkı sağlamaktadır. Dahası, ortaya çıkan tatmin ve memnuniyet sayesinde AVM'ye yönelik tüketici sadakatinin oluşmasına destek vererek AVM'lerin rekabet gücünü artırmaktadırlar. Rekreatif organizasyon iřletmeleri bu görevleri icra ederken dikkat etmesi gereken en önemli özellik ise gerçekleřtirmiş oldukları rekreatif organizasyonun hizmet kalitesidir. Hizmet kalitesinden ödün vermeden etkinliklerin planlanması, organize edilmesi ve uygulanması rekreatif organizasyon iřletmelerinin öncelikli yapması gereken faaliyetlerdir. Bunların yanı sıra, nitelikli iş gücünü barındırma, uygun çevre ve ekipmanın kullanımı ve nitelikli rekreatif programların varlığı hizmet kalitesinin oluşturulmasında en önemli unsurlardır.

AVM'lerde gerçekleştirilen rekreatif etkinliklerin hizmet kalitesini tüketici görüşlerine göre değerlendirmeye çalışan bu arařtırmanın sonuçları incelendiğinde, arařtırmaya katılan örneklem grubunun AVM'lerdeki rekreatif etkinlikleri cinsiyete, eğitim düzeyine, yaşa, mesleğe ve hane gelir durumuna göre farklı değerlendirdikleri saptanmıştır. AVM'lerdeki rekreatif etkinliklerin personel özellikleri kadınlar tarafından önemsenirken, rekreatif etkinliklerin program özellikleri erkekler tarafından daha dikkate alınmaktadır. AVM'lerde gerçekleştirilen ticari rekreatif etkinliklerin personel özelliklerine lise ve dengi eğitim düzeyine sahip olanlar ve program özelliklerine ise lisansüstü eğitim düzeyine sahip olanlar en yüksek ortalamayla katılım sağlamıştır. Ko ve Pastore (2005) yapmış oldukları arařtırmalarında rekreasyonel etkinliklerde çalışanların tutum, davranış ve deneyimlerinin, tüketicilerin hizmet kalitesi değerlendirmeleri üzerinde etkili olduğunu belirtmişlerdir. Hizmet kalitesinin artırılmasında öncelikle nitelikli personel kullanımı gerekmektedir. Çünkü nitelikli personel hem program hem de çevre ve ekipman kullanımında yeterli bilgi ve donanıma sahiptir. Rekreatif organizasyon iřletmelerinin ve AVM'lerin nitelikli personele sahip olması, rekreasyon aktivite programları ile çevre ve ekipman seçimine yansımaktır. Dolayısıyla bu durum, personelin öncelikle nitelikli olmasını gerektirmektedir.

AVM'lerdeki rekreatif etkinliklerin personel özellikleri, program özellikleri ve çevre ve ekipmanları yaş gruplarına göre değerlendirildiğinde tüm boyutlarda 16-25 yaş aralığında olan örneklem grubu en yüksek ortalamaya sahiptir. Buna benzer bir diđer sonuç ise, gelir durumu 1000 TL ve daha az olan örneklem gru-

bunun personel ve program özellikleri boyutlarında da en yüksek ortalamaya sahip olmasıdır. Öncelikle tüketici güvenliğini ön planda tutan tesis, alan ve ekipmanların seçimi etkinliğin güvenli ve eğlenceli bir şekilde uygulanmasına fırsat sağlayacak altyapıyı oluşturması açısından çok önemlidir. (Ceylan ve ark., 2010). Ko ve Pastore (2005) tüketicilerin hizmeti değerlendirme sürecinde gözle görülebilir fiziksel varlıkların önemli yer tuttuğunu belirtmektedir. AVM içerisinde yapılan etkinlikler esnasında görsel araç gereçlerle etkinliğin desteklenmesi, reklamı yapılacak ürünün yapılan etkinlikle bütünleştirilip bir gösteriye dönüştürülmesi, promosyon ürünlerinin dağıtılması, etkinlik alanının güvenli hale getirilmesi, çocuklara yönelik yapılan etkinliklerde çocukların sağlığını tehdit etmeyen ürünlerin kullanılması vb. uygulamalar yapılan etkinliğin tüketiciler tarafından hizmet kalitesine yönelik değerlendirilmesinde çevre ve ekipman açısından olumlu sonuçlar verebilir.

Hizmet kalitesi sadece tüketici tatmini için en önemli kriter değildir (Anderson, ve ark., 1994; Zeithaml, ve ark., 1996; Gronroos, 1990) aynı zamanda hizmet veren işletmelerin rekabet edebilme yeteneğinin ölçülmesinde temel kriterdir. (Lengnick-Hall, 1996). AVM'ler içerisinde gerçekleştirilen ticari rekreasyon uygulamalarının gelişmesi ve sağlam bir temele oturtulmasında hizmet kalitesinden yararlanılması gerekmektedir. Brady (1997), yükselmiş bir hizmet kalitesinin çıktılarını şu şekilde özetlemektedir. Pazar dağılımının normalden daha fazla olması, rekabetle ilişkili gelişen karlılık, tüketici sadakati, rekabetçi bir kar payının gerçekleştirilmesi ve satın almada artan bir karlılık olarak özetlemektedir. (Ko ve Pastore 2005). Bu kriterler dikkate alındığında oldukça yeni bir iş alanı olarak ortaya çıkan AVM'lerdeki ticari rekreasyon etkinliklerinin sahip olduğu hizmet kalitesinin çok yüksek olduğu söylenemez. Ancak, ticari rekreasyon işletmelerinin gelişimleri bu kriterler doğrultusunda yapılandırılabilir. Bu noktada, ticari rekreasyon işletmeleri hizmet kalitesini ispatlamış diğer sektörlerdeki işletmelerin uygulamalarını örnek olarak alan içerisindeki kendi uygulamalarına adapte edebilir.

SINIRLILIKLAR VE ÖNERİLER

Gerçekleştirilen çalışmada kullanılan ölçek yeni geliştirilmiştir. Ölçek içerisinde çalışmada ifade edilen tatmin ve tüketici sadakati boyutları bulunmamaktadır. Dolayısıyla, ölçeğin içerisine tatmin ve tüketici sadakati boyutları eklenerek geliştirilmelidir. Böylece, ticari rekreatif organizasyonların hizmet kalitesine yönelik daha fazla boyut bir araya getirilerek daha kapsamlı analiz sonuçları elde edilebilir.

KAYNAKÇA

- Altan, S. Ediz, A. ve Atan, M. (2003). Servqual Analizi ile Toplam Hizmet Kalitesinin Ölçümü ve Yüksek Eğitimde Bir Uygulama. *12. Ulusal Kalite Kongresi KalDer-Türkiye Kalite Derneği*, 13-15 Ekim, 2003.
- Anderson, E. W. Fortiell, C, & Lehtmann, D, R, Custotner satisfaction, market share, and profitability: Findings from Sweden, *Journal of Marketing*, 58 (3), 53-66.
- Arnold, M.J. & Reynolds, K.E., (2003). Hedonic shopping motivations. *Journal of Retailing* 79, 77-95.
- Ashley, B. (1997). *Are Malls in America's Future? Arthur Andersen Retailing Issues Letter*, 9 (6), Texas A&M University Center for Retailing Studies. 1997.
- Aslan, A. Kozak, M. ve Tütüncü, Ö. (2006). Seyahat Acenteleri Yöneticilerinin Kalite Algılamaları: Ege Bölgesinde Bir Arastırma, *Dokuz Eylül Üniversitesi Sosyal Bilimler Enstitüsü Dergisi*; (8): 350- 373.
- Babin, B.J. Darden,W.R. & Griffin, M. (1994). Workand/orfun:measuring hedonic and utilitarians-hoppingvalue, *.JournalofConsumerResearch*, 20: 644-656.
- Bellenger, D.N. Robertson, D.H. & Greenberg, B.A. (1977). Shopping center patronage motives. *Journal of Retailing*, 53 (2), 29-38.
- Bellenger, D.N. & Korgaonkar, P.K. (1980). Profiling the recreational shopper, *Journal of Retailing*, 56: 77-91.
- Berry, J. (2010). *American Affection for the Mall Hits a Wall*, Brandweek, (January 8): 15. 1996.
- Bolton, R. N. & Drew J. H. (1991). A Multistage Model of Customers' Assessments of Service Quality and Value, *Journal of Consumer Research*, 17,(4), 375-384.
- Buyukozturk, S. *Sosyal Bilimler İçin Veri Analizi Kitabı*. Pegem Akademi, 12. Baskı, Ankara.
- Ceylan, O. Yıldız, S. M. ve Tekin, A.ve Özdağ, S. (2010). Animasyonda İç Veya Dış Kaynak Kullanan Turistik İşletmelerin Hizmet Kalitesi Açısından Karşılaştırılması, *Türkiye Kickboks Federasyonu Spor Bilimleri Dergisi*, (2) 2, 16-32.
- Chandler, S. (1995). Where Sears Wants America to Shop Now, *Business Week*,(June 12): 39.
- Cronin, J. J. & Taylor. S. A. (1992). Measuring Service Quality: A Reexamination and Extension, *The Journal of Marketing*, 57: 55-68.
- Cox, A.D. Cox, D. & Anderson, R.D. (2005). Reassessing the pleasures of store shopping, *Journal of Business Research*,58, 250-259.
- Daniels, J. M. Norman, C.W. & Henry S. M. (2004) Estimating Income Effects Of a Sport Tourism Event, *Annals of Tourism*, (31): 1,180-199.
- Deller, C. S. & Marcouiller, W. D. Green P. G. (1997) Recreational Housing and Local Government Finance, *Annals of Tourism Research*, 24: 387-705.
- Erkip, F. (2005). The rise of the shopping mall in Turkey: the use and appeal of a mall in Ankara, *Cities*, 22: 89-108.
- Green, S. Salkind, N. & Akey, T. (2000). Using SPSS For Windows, Analyzing and Understanding Data, *Prentice Hall, Upper saadle River*, New Jersey 07458.
- Gronroos, C, A (1984). Service quality model and its marketing implications, *European Journal of Marketing*, 18, 36-44.
- Fan, X. (2001). Statistical Significance And Effect Size in Education Research: Two Sides of a Coin, *The Journal of Educational Research*, 94 (5): 275-282.
- Howard, E., (2007). New shopping centres: is leisure the answer? *International Journal of Retail and Distribution Management*, 35 (8): 661-672.
- Karasar, N. (2005). *Scientific Research Methods*. Ankara: Nobel Issues.
- Knack R.(2000). Retail vs. e-tail. *Planning* 2000;66(July):24.

- Kelley, S. W. & Turley, L. W. (2001) Consumer perceptions of service quality attributes at sporting events, *Journal of Business Research*, 54: 161–166.
- Ko. Y. J. & Pastore D.L. (2005). A Hierarchical Model of Service Quality for the Recreational Sport Industry, *Sport Marketing Quarterly*, 14, (2): 84-97.
- Kraus G. R. & Curt, S E. J. (1990). *Creative Management in Recreation, Parks, and Leisure Services*, Times Mirror/Mosby College Publishing.
- Lee H. ee-Chan. (2001). Determinants of Recreational Boater Expenditures on Trips, *Tourism Management*, 22, 659-667.
- Lehtonen, T. & Maenpaa P., (1997). Shopping in the east centre mall. In:Falk,P., Campbell, C.(Eds.), *The Shopping Experience*. Sage, 136–165.
- Lengnick-Hall, C. A, (1996). Customer contributions to quality: A different view of the customer-oriented firm, *Academy of Management Review*, 21 (3): 791-824.
- Martin, B. & Mason, S. (1987). Current trends in leisure, *Leisure Studies* 6: 93–97.
- Ohanian, R. & Tashchian, A. (1992). Consumers Shopping Effort And Evaluation Of Store Image Attributes: The Roles of Purchasing Involvement And Recreational Shopping Interest, *Journal of Applied Business Research*, 8: 40–49.
- Ozmen, A. (2000). Applied research-sampling methods. Eskişehir.
- Parasuman, A. Zeithaml, V. A. Berry, L. L. (1994). Reassessment of Expectations as a Comparison Standard in Measuring Service Quality: Implications for Further. Research, *The Journal of Marketing*, 58 (1): 111-124.
- Parasuraman, A., Zeithaml, V., & Berry, L. (1988). SERVQUAL: A multiple-item scale for measuring consumer perceptions of service quality, *Journal of Retailing*, 64(1): 12–40.
- Parasuraman, A., Zeithaml, V., & Berry, L. (1991). Refinement and reassessment of the SERVQUAL Scale, *Journal of Retailing*, 67(4): 420–450.
- Paylan, M. A. (2007). Algılanan Hizmet Kalitesi, Müşteri Değeri ve Müşteri Tatmininin Davranışsal Niyetler Üzerine Etkisi (Karayolu Ulaşım Sektöründe Bir Araştırma) (*Yüksek Lisans Tezi*). Eskişehir Osmangazi Üniversitesi Sosyal Bilimler Enstitüsü, İşletme Anabilim Dalı.
- Steiger, S. J. (2004). Beyond the F Test: Effect Size Confidence Intervals and Tests of Close Fit in the Analysis of Variance and Contrast Analysis. *Psychological Methods*, 9 (2): 164–182
- Stone, G.P. (1954). City shoppers and urban identification: observations on the social psychology of city life, *American Journal of Sociology*, 60: 36–45.
- Tauber E. Why do people shop. *J Mark* S:46 –59.
- Templin, N. (1997). Mall Designer is Master of (Ersatz) Regional Flavor, *The Wall Street Journal*, (Aralık 31): B1.
- Tsuji, Y. Bennett, G. & Zhang, J. (2007). Consumer Satisfaction with an Action Sports Event, *Sport Marketing Quarterly*, 16: 199-208.
- Westbrook R, Black W. A motivation-based shopper typology, *J Retail*, 78–103.
- Williams, T. Slama, M. & Rogers, J. (1985). Behavioral characteristics of the recreational shopper and implications for retail management, *Journal of the Academy of Marketing Science*, 13 (3): 307–316.
- Zeithaml, V. A. Berry, L. L. & Parasuraman (1996). A, The behavioral consequences of service quality, *Journal of Marketing*, 60(2): 31-46.

Dokuz Eylöl Üniversitesi Beden Eğitimi ve Spor Öğretmenliđi Bölümü Öğrencilerinin Memnuniyet Düzeylerinin Deđerlendirilmesi

Gamze ÜNGÜR

T.C. Dokuz Eylöl Üniversitesi,
Spor Bilimleri ve Teknoloji Yüksekokulu
E-posta: gamze.ungur@deu.edu.tr

Mert TUNAR

T.C. Dokuz Eylöl Üniversitesi,
Spor Bilimleri ve Teknoloji Yüksekokulu
E-posta: mert.tunar@deu.edu.tr

Erkan GÜNAY

T.C. Dokuz Eylöl Üniversitesi,
Spor Bilimleri ve Teknoloji Yüksekokulu
E-posta: erkan.gunay@deu.edu.tr

Suphi TÜRKMEN

T.C. Dokuz Eylöl Üniversitesi,
Spor Bilimleri ve Teknoloji Yüksekokulu
E-posta: suphi.turkmen@deu.edu.tr

Öz

Yükseköğretim kurumlarının eğitim kalitesini gözden geçirmesi ve gerekli düzenlemeleri yapması için dikkate alınması gereken öğrenci memnuniyet derecesi, kurumlara deđerli bilgiler sunmaktadır. Bu bağlamda çalışmanın amacını, Dokuz Eylöl Üniversitesi Spor Bilimleri ve Teknoloji Yüksekokulu Beden Eğitimi Öğretmenliđi Bölümünde lisans öğrenimi gören öğrencilerin memnuniyet derecelerinin belirlenmesi oluşturmaktadır. Dönem içerisinde görülen her bir dersin deđerlendirilmesi amacıyla 749 adet “Ders Geribildirim Anketi” uygulanmıştır. Uygulanan anketlerden elde edilen verilerin geçerlilik ve güvenilirlikleri kanıtlanmıştır. Daha sonra korelasyon ve regresyon analizi gerçekleştirilmiştir. Geçerlilik analizi sonucunda “kuramsal” ve “uygulama” olmak üzere iki boyut tespit edilmiştir. Bu boyutlar arasında pozitif yönde orta düzeyde bir ilişki vardır. Bunun yanında, dersin kalitesini etkileyen boyutun “kuramsal” olduđu ortaya konmuştur. Bu doğrultuda, ders kalitesinde her ne kadar kuramsal ve uygulama boyutları bir bütün olarak düşünölse de öğrencilerin kuramsal boyuta daha fazla önem verdikleri belirlenmiştir.

Anahtar sözcükler: Eğitim, kalite, memnuniyet.

GİRİŞ

Öğrenme süreci doğumla başlar ve insanın yaşamı boyunca devam eder. Bu süreç içerisinde önemli bir yeri olan formal eğitimin amacı kişinin bilgi, beceri, anlayış ve kavrama gücünde değişiklik yaratarak çağdaş, sorumlu ve üretken insanı oluşturmaktır. Üniversiteler, insan kaynakları yetiştirdiğinden ülkeler için önemlidir (Ansari, 2002). Bu nedenle üniversiteler toplumların ekonomik, sosyal, kültürel, bilimsel, teknolojik, etik ve entelektüel gelişiminde önemli bir görev üstlenmektedir (Uzgören ve Uzgören, 2007). Hızla değişen ve sürekli gelişen bilgi çağı dünyasında üniversitelerin önemli sorumluluklarından biri olan nitelikli birey yetiştirme, gerek toplumsal gerekse bireysel açıdan refah seviyesinin yükselmesi için eğitimcilerin üzerinde önemle durması gereken bir konudur.

Sürekli gelişim ilkesinin eğitim kurumları tarafından benimsenmesi ve bu ilke doğrultusunda eğitim kalitesinin artırılması, çağın gereklerine cevap verebilecek nitelikli bireylerin yetişmesine katkı sağlayacaktır. Özellikle bilgi toplumunda, üniversitelerde nitelikli eğitim-öğretim ortamının yaratılması koşuluyla çağdaş bir gelişme düzeyinin gerçekleştirilebilmesi kaliteli bir üretim süreci ile mümkündür (Gençyılmaz ve Zaim, 1999).

Küreselleşmenin etkisiyle insanların bilinçlenmesi ve tüketici beklentilerinin artması rekabet ortamlarının kızışmasına neden olmuştur. Bu koşullar altında başarılı olabilmek için firmalar daha kaliteli mal ve hizmet üretme çabası içine girmişlerdir. Bu nedenle yeni bir yönetim modeline ihtiyaç duyulmuştur. Günümüzde en yaygın kullanım alanına sahip model "Toplam Kalite Yönetimi (TKY)" modelidir. Mal, hizmet, süreç ve ilişkilerin kalitesinin sürekli olarak geliştirilmesi amacıyla yapılanmış modelin, özel sektör ve kamu kuruluşları tarafından uygulandığını ve olumlu sonuçlar elde edildiğini bilinmektedir (Sözer ve ark., 2002).

Kalite çalışmalarının başarısı karşısında pek çok sektörde olduğu gibi eğitim sektöründe de kalite yönetimi kavramı benimsenmeye başlamıştır. Eğitim sektöründe yapılan çalışmalar genellikle imalat sektöründe yapılan çalışmaların eğitime uyarlanması şeklinde olmaktadır (Gençyılmaz ve Zaim, 1999). Toplam kalite yönetimi faaliyetleri müşteri tatminine odaklanmıştır. Bu bağlamda eğitim kurumlarından hizmet alan öğrenciler iç müşteri olarak adlandırılmaktadır. Yükseköğretim kurumlarında istenilen gelişimi yakalayabilmek için yalnızca sistematik değişimler yeterli olmamakta, iç ve dış paydaşların tatminine yönelik çalışmalar da yapılmalıdır. Bu bağlamda, yetiştirmek istediğimiz bireyler ve iç

paydařımız olarak öğrencilerin, memnuniyet algılarının dikkate alınması eğitim sisteminin gelişmesine katkı sağlayacaktır.

KALİTE VE EĞİTİM

En önemli işlevi topluma uyumlu bireyler yetiřtirmek olan eğitimin, sürekli deęişen şartlara karşı kaliteye, dolayısıyla sürekli gelişime odaklanması gerekmektedir. Kaliteye odaklanan bir eğitim sisteminin ürünü olan öğrenciler sorumlu, üretken, topluma faydalı ve deęişime kolaylıkla ayak uyduran bireyler olarak yetişecektir ve bu sayede bireysel ve toplumsal refah seviyesi yükselecektir. Nitelikli insan yetiřtirme amacı bütün eğitim kurumları tarafından güdülmektedir. Globalleşen dünyada ülkelerin kapıları birbirlerine açılmaya başlamışken, eğitimde bazı standartlara sahip olma ve bu nedenle eğitim sistemi içerisinde işlevsel bir sistem oluřturma bazı ayrıcalıklar sağlamaktadır.

Günümüzde eğitim sistemine ilişkin sorunlarımızın olduđu konusunda herkes hemfikirdir. Çocuklarımız okullarından, toplumun isteklerini karşılamaya yeterli olmadan mezun olmaktadır. Eğitim sistemimiz içerisinde karşılaşılan sorunlar genelde yüzeysel olarak ele alınmış, birçok sorunun üstesinden gelinememiştir. Çağımıza uyum sağlayabilmemiz, eğitim sistemimizin de kendisini bir an önce yenilemesine baęlıdır (Yanık ve Sunay, 2010).

Eğitim kurumlarının deęişmesi, bilgiyi üreten, yönlendiren ve topluma sunan kurumlara dönülmesi için eğitim sisteminin ve dolayısıyla kurumlarının bireyin ve toplumun ihtiyaçlarına dönük, hayat boyu öğrenmeyi sağlayan yapıda, üründen çok süreçler üzerinde kaliteyi gözetten bir yapıda yeniden düzenlenmesi gerekmektedir (Apay, 1997).

Son yıllarda, üretim ve hizmet sektöründe uygulanan TKY modelinin, eğitimdeki uygulamalarının irdelendiğini görmekteyiz (Bulut, 1997; Taşcı, 1995). Eğitimde Toplam Kalite Yönetimi, çevre ile etkileşim içerisinde, çevrenin ihtiyaçlarını takip eden, okulu etkileyen unsurları dengede tutan, deęişime açık, okul içinde öğretmen, öğrenci ve personel arasında ahengi sağlayan, iyi ilişkiler kuran, demokratik, anlayışlı, mevcut durumu olmayan geniş görüş açısına sahip, eldeki kaynakları rasyonel kullanan bir yönetim felsefesidir.

Eğitimde kaliteyi en basit şekilde öğrencinin, öğretmenin, yöneticinin, çalışanların ve dış paydařların tatmini olarak tanımlayabiliriz. Bu çok yönlü memnuniyetin sağlanması verimliliğin ve dolayısıyla kazanımların artmasına neden olacaktır. Kaliteli bir sistem oluřturabilmek için öncelikle var olan durum hakkında bilgi sahibi olmak gerekmektedir. Bu bağlamda, öğrencilerin dersler, fiziki şartlar, öğretim elemanları, sosyal imkânlar veya bölümle ilgili görüşlerinin

belirlenmesi, gelişimin sağlanması için uygun bir süreç izlenmesi açısından önem taşımaktadır.

Bir meslek olarak beden eğitimi öğretmenliği, okul öncesi, ilk ve orta öğretim kurumlarının beden eğitimi ve spor dersleriyle, okul içi ve okul dışı etkinliklerine ait eğitim, öğretim, yönetim ve yönlendirme görevlerini yerine getirmekle yükümlü, özel bir ihtisas mesleğidir (Çoban ve ark., 2003). Lisans eğitimi sonrasında önemli görev ve sorumlulukları olacak olan Beden Eğitimi Öğretmenliği Bölümü öğrencilerinin, eğitim sürecinden memnun olma dereceleri, nitelikli birey yetiştirmek açısından önem arz etmektedir. Bu bağlamda bu çalışmada; Dokuz Eylül Üniversitesi Spor Bilimleri ve Teknolojisi Yüksekokulu Beden Eğitimi Öğretmenliği Bölümü lisans öğrencilerinin dersler, öğretim elemanların ve fiziki şartlar bakımından memnuniyet derecelerinin ölçülmesi, kurumun kalite ve yetersizliklerinin tespiti ile iyileştirmeye açık olan alanlarının belirlenmesi amaçlanmıştır.

YÖNTEM

Dönem boyunca okutulan 34 ders için uygulanan anketler ile öğrencilerin öğretim elemanından, dersten ve ders için kullanılan fiziki şartlardan memnuniyet derecelerinin ölçülmesi amaçlanmıştır. Bu doğrultuda, araştırma evrenini 2011 – 2012 eğitim öğretim yılında Dokuz Eylül Üniversitesi Spor Bilimleri ve Teknolojisi Yüksekokulu Beden Eğitimi Öğretmenliği Bölümünde lisans öğrenimi gören 131 öğrenci oluşturmaktadır. Evrenin tamamına ulaşılması planlanmıştır. Öğretim yılının güz döneminde görülen ve her bir dersin ayrı ayrı değerlendirilmesi için öğrencilere uygulanan “Ders Geribildirim Anketlerinin” 749 tanesi değerlendirilmeye alınmıştır. Araştırma anketi; eşit aralıklı ölçek (Katılma derecesi; 1: En Düşük, 5:En Yüksek) ile sorulmuş 21 ifadeden oluşmaktadır. Anketin ilk bölümü “kuramsal” boyutu açıklayan 16 sorudan oluşmaktadır. Uygulaması olan dersler için öğrencilerden ankette yer alan ve “uygulama” boyutunu açıklayan 4 ifadeyi de yanıtlamaları istenmiştir. Buna ek olarak, anket içinde öğrencilerin genel olarak dersin kalitesini değerlendirdikleri 1 adet soru bulunmaktadır.

Araştırma sonucunda elde edilen veriler, SPSS 20.0 (Statistical Programme for Social Sciencies) programı ile analiz edilmiştir. Öncelikle verilerin yapısal geçerliliğini ölçmek amacıyla faktör analizi (Principal Component Analysis) uygulanmıştır. Daha sonra verilerin güvenilirliği (Cronbach’s alpha) test edilmiştir. Bağımsız değişkenler arasındaki ilişkinin yönünü ve kuvvetini belirlemek amacıyla korelasyon analizi gerçekleştirilmiştir. Son olarak, bağımsız değişkenlerin, bağımlı değişken üzerindeki etkilerini belirlemek amacı ile regresyon analizi yapılmıştır.

ANALİZ VE BULGULAR

Öğrencilerin dersler hakkında düşünce ve fikirlerini almak amacıyla gerçekleştirilen çalışmada kullanılan ölçeğin yapısal geçerliliğini test etmek için faktör analizi gerçekleştirilmiştir. Bu doğrultuda Tablo 1’de elde edilen boyutlar, ifadeler ve faktör yükleri, boyutlara ilişkin özdeğerler, tanımlanan fark yüzdeleri, boyut güvenilirlikleri ve F değerlerine ilişkin bilgiler yer almaktadır. Bunun yanında ifadelere verilen yanıtların normal dağılım gösterip göstermediği kontrol edilmiş, basıklık ve yatıklık değerlerinin istenen düzeyde olduğu tespit edilmiştir.

Faktör analizi sürecinde Kaiser-Meyer-Olkin Örneklem Ölçümü 0,95 olarak gerçekleşmiştir. Buna bağlı olarak, Barlett Test’s of Sphericity değeri anlamlıdır ve 5741,08 olarak gerçekleşmiştir. Tablo 1 incelendiğinde ifadelerin “kuramsal” ve “uygulama” olarak iki boyutta toplandığı görülmektedir. Bu veriler ışığında 20 ifadenin (iki boyut) konuyu toplam açıklama oranı %75,25’tir.

Tablo 1: Faktör analizi

	Faktör Yüğü	Özdeğer	Tanımlanan Fark Yüzdesi	Ortalama	F Değeri	Alpha	p
<i>Birinci faktör - kuramsal</i>		11,92	59,61	4,18	25,35	0,96	≤0,05
Eğitmen, ders boyunca öğrenme sürecini kontrollü bir şekilde yönetiyor.	,915						
Eğitmen, gerektiğinde geçmiş konuların tekrarını sağlayarak öğrenmeyi pekiştiriyor.	,901						
Eğitmen, anlamama yardımcı olan örnekler veriyor.	,886						
Eğitmenin iletişime açık olduğunu düşünüyorum.	,885						
Ders kapsamında yer alan konuların dizilimini uygun buluyorum.	,883						
Sınav soruları dersin kapsamını temsil eder niteliktedir.	,881						
Dersin kapsamının mesleki gelişim için yararlı olduğunu düşünüyorum.	,880						
Eğitmenin anlatımının açık ve rahat anlaşılır olduğunu düşünüyorum.	,865						
Eğitmen, sınıfta ilgi uyandırarak öğrencinin derse katılımını sağlıyor.	,863						
Ders kapsamında yer alan konuları yeterince kavrayabildiğimi düşünüyorum.	,849						
Ders içinde aktarılan konuyu net bir şekilde anladığımı hissediyorum.	,813						
Eğitmenin kullandığı eğitim materyalleri öğrenmeye katkı sağlamaktadır.	,782						

Dersin içeriği ve kullanılan öğretim yöntemleri eleştirel düşünmemi sağlıyor.	,772						
Eğitmen, anlatımını görsel eğitim materyalleri ile destekliyor.	,738						
Eğitim programında bu dersin yer almasının gerekli olduğunu düşünüyorum.	,704						
Dersin süresi konunun öğrenilmesi için yeterlidir.	,631						
<i>İkinci faktör - uygulama</i>		3,13	15,64	4,09	10,83	,95	≤0,05
Ders için kullanılan malzemelerin çeşitliliği yeterlidir.	,952						
Ders için yeterli sayıda malzeme bulunmaktadır.	,951						
Ders içinde kullanılan malzemelerin uygunluğu yeterlidir.	,936						
Dersin gerçekleştiği mekânın koşulları, olumlu bir öğrenme ortamı sağlamaktadır.	,832						
KMO: 0,95; p<0,05; Toplam varyansın açıklanma oranı 75,25; Cronbach's alpha:0,96; p<0,05							

“

Kuramsal” boyutunun tanımladığı fark yüzdesi 59,61 ve 16 ifade ile açıklanmaktadır. Bu boyutun güvenilirliği 0,96’dır ve katılımcılar bu boyuta ortalama olarak 4,17 vermişlerdir. İkinci boyut olan “uygulama”nın ise tanımladığı fark yüzdesi 15,64’tür ve 4 ifade ile açıklanmaktadır. Bu boyutun güvenilirliği 0,95’tir ve katılımcılar bu boyuta ortalama olarak 4,10 vermişlerdir. Geçerlik analizinin ardından verilere güvenilirlik analizi uygulanmıştır. Test sonucunda ölçeğinin genel güvenilirlik katsayısı 0,96 olarak saptanmıştır.

Tablo 2. Korelasyon tablosu

	Ortalama	Standart Sapma	1	2
1. Kuramsal	4,17	0,91	1	
2. Uygulama	4,10	1,10	,301*	1

*p≤0,05

Boyutlar arasındaki ilişkinin yönünü ve gücünü belirlemek için korelasyon analizi gerçekleştirilmiştir. Korelasyon tablosu (Tablo 2) incelendiğinde, “kuramsal” ile “uygulama” boyutları arasında orta düzeyde bir korelasyon olduğu görülmektedir (r=0,301 ve p≤0,05). Oluşan korelasyon pozitif yönlü ve anlamlıdır.

Tablo 3: Ders kalitesine etki eden boyutların regresyon analizi

Değişkenler	β	t	Sig T
Kuramsal	,911	35,528	,000
SABİT	-,736	-4,749	,000

Not: Multiple R: ,921; R Square: ,847; Adjusted R Square: ,846; F: 708,196; Signif F: \leq ,05

Not: Multiple R: ,921; R Square: ,847; Adjusted R Square: ,846; F: 708,196; Signif F: \leq ,05

Genel olarak dersin kalitesini hangi boyutların ne ölçüde etkilediğini belirleyebilmek amacıyla regresyon analizi gerçekleştirilmiştir. Tablo 3'te regresyon analizi tablosu verilmektedir. Regresyon analizinde VIF ve Durbin Watson değerlerinin istenen aralıkta olduğu belirlenmiştir. Çoklu ortak doğrusal ilişkinin olmadığı tespit edilmiştir. Regresyon analizinde elde edilen sonuçlara göre, dersin kalitesini etkileyen değişken "kuramsal" olarak belirlenmiştir ($p \leq 0,05$ ve $\beta = 0,911$). Bu değişken dersin kalitesi ile ilgili öğrencilerin görüşlerini %85 oranında açıklamaktadır ($R^2 = 0,847$).

SONUÇ VE ÖNERİLER

Dokuz Eylül Üniversitesi Spor Bilimleri ve Teknolojisi Yüksekokulu Beden Eğitimi Öğretmenliği Bölümünde lisans öğrenimi gören öğrencilerin memnuniyet derecelerinin belirlenmesi amacıyla gerçekleştirilen bu çalışmada elde edilen bulgular çerçevesinde önemli sonuçlar tespit edilmiştir. Öncelikle anket kurgulandığı üzere, öğrencinin memnuniyet düzeyinin hem kuramsal hem de dersin varsa uygulama yönü ele alınarak değerlendirilmiştir. Bu doğrultuda yapısal geçerliliği sağlamak amacıyla gerçekleştirilen faktör analizi sonucunda "kuramsal" ve "uygulama" olmak üzere iki boyut tespit edilmiştir. Bunun yanında, öğrencilere sorulan ifadelerin de %75 oranında öğrencilerin memnuniyet düzeyini açıkladığı faktör analizi sonucunda ortaya konmuştur.

Çalışmada gerçekleştirilen korelasyon analizi sonucunda "kuramsal" ve "uygulama" boyutlarının aralarında pozitif yönlü orta düzeyde bir ilişkinin olduğu tespit edilmiştir. Diğer bir ifade ile öğrencilerin dersin kuramsal boyutu iyileştikçe, dersin uygulama boyutunun da iyileşeceğini düşündükleri söylenebilir.

Dersin kalitesini hangi boyutların ne ölçüde etkilediğini belirleyebilmek amacıyla gerçekleştirilen regresyon analizi sonucuna göre sadece "kuramsal" boyutun ders kalitesinde etkili olduğu ortaya konmuştur. Burada önemli olan nokta normalde uygulamayla dersin daha iyi anlaşılacağı kanısı olmasına rağmen, öğrencilerin kuramsal yönünün dersin kalitesinde etkili olduğunu düşünmele-

ridir. Regresyon analizinden elde edilen diğer bir sonuç ise sabit katsayısının negatif yönlü olmasıdır. Diğer bir ifade ile öğrencilerin başta dersin kalitesini ile ilgili olan algılarının olumsuz olmasıdır. Buradan “Kuramsal” boyutta gerçekleştirilecek iyileştirmeler ile öğrencilerin ders kalitesi algılarının iyileşebileceği sonucuna varılabilir.

Bu çalışma, Dokuz Eylül Üniversitesi Spor Bilimleri ve Teknolojisi Yüksekokulu Beden Eğitimi Öğretmenliği Bölümünde lisans düzeyinde eğitim veren öğretim elemanlarına çok önemli bilgiler sağlamaktadır. Özellikle öğrencilerin kuramsal bilgiye daha fazla ihtiyaç duydukları ortaya çıkmaktadır. Bu doğrultuda, ders içeriklerinin ve kullanılan kaynakların zenginleştirilmesi, ders zamanının daha etkili geçirilmesi gerekliliği ortaya çıkmaktadır. Kuramsal olarak tatmin olan öğrencinin öğrendiklerini uygulamaya aktarması sağlanmalıdır. Yalnızca uygulamaya dayalı bir ders sistemi öğrencileri yeterince tatmin etmemektedir. Sonuç olarak, gerçekleştirilen bu çalışma, hem ders içeriklerinin oluşturulması hem de ders sürecinin etkililiğinin geliştirilmesi açısından oldukça değerli bilgiler sağlamaktadır.

KAYNAKÇA

- Ansari,W. (2002). Student Nurse Satisfaction on Levels With Their Courses: Part 1, Effects of Demographic Variables. *Nurse Education Today*, 22, 159-170.
- Apay, A. (1997). Eğitim Programlarında Toplam Kalite Uygulamaları. Başkent Üniversitesi, *Yükseköğretimde Sürekli Kalite İyileştirme Sempozyumu Bildirileri*, 1: 12-16
- Bulut, Ö. (1997). Eğitim Yönetiminin Çağdaştırılması: Eğitimde Toplam Kalite Yönetimi Uygulaması ve Yararları. 2. *Toplam Kalite Yönetimi Makale Yarışması*, TÜSİAD Yayınları: İstanbul.
- Çoban, B., Devcioğlu, S., Zirek, O. Sarıkaya, M., Güler, G. ve Turan, M. (2003). Beden Eğitimi Öğretmenlerinin Gençlik ve Spor İl Müdürlüğü İle İlişkilerinin Belirlenmesi. *Beden Eğitimi ve Sporda Sosyal Alanlar Kongresi*, 10-11 Ekim, Ankara.
- Gençyılmaz, G. ve Zaim, S. (1999). Eğitimde Toplam Kalite Yönetimi, *İ.Ü. İşletme Fakültesi Dergisi*, 28(2): 9-35.
- Sözer, N., Tütcü, Ö., Doğan, Ö.İ., Gencil, U., Gül, H., Tenikler, G., Tarlan, D., Aksaraylı, M., Eser, D., Şeçer, B., Yağcı, K., Topoyan, M., Devebakan, N. (2002). Dokuz Eylül Üniversitesi Sosyal Bilimler Enstitüsü'nde Lisansüstü Eğitim Kalitesinin Arttırılmasına Yönelik Bir Alan Araştırması, *Dokuz Eylül Üniversitesi, Sosyal Bilimler Enstitüsü Dergisi*, 4(2): 41-65.
- Şimşek, M. (2000). *Sorularla Toplam Kalite Yönetimi ve Kalite Güvence Sistemleri*. İstanbul: Alfa Basım Yayın Dağıtım.
- Taşçı, D. (1995). Toplam Kalite Yönetimi ve Eğitimde Uygulanabilirliği. 4. *Ulusal Kalite Kongresi Tebliğler Kitabı*.

- Uzgören, N. ve Uzgören E. (2007). Dumlupınar Üniversitesi Lisans Öğrencilerinin Memnuniyetini Etkileyen Bireysel Özelliklerin İstatistiksel Analizi - Hipotez Testi, Ki-Kare Testi ve Doğrusal Olasılık Modeli, *Dumlupınar Üniversitesi Sosyal Bilimler Dergisi*, 17/9.
- Yanık, M. ve Sunay, H. (2010). Beden Eğitimi ve Spor Yüksekokullarının Kalite Bakımından Öğrenciler Tarafından Değerlendirilmesi. *G.Ü., Gazi Eğitim Fakültesi Dergisi*, 30(1), 55-69.

Dođal Alanlardaki Rekreasyonel Faaliyetlerin Ekolojik Etkileri

Serir UZUN

TC. Düzce Üniversitesi,
Orman Fakültesi,
Peyzaj Mimarlığı Bölümü
E-posta: seriruzun@duzce.edu.tr

Haldun MÜDERRİSOđLU

TC. Düzce Üniversitesi,
Orman Fakültesi,
Peyzaj Mimarlığı Bölümü

Latif G. KAYA

TC. İstanbul Üniversitesi,
Güzel Sanatlar ve Tasarım Fakültesi,
Peyzaj Mimarlığı Bölümü

Zeki DEMİR

TC. Düzce Üniversitesi,
Orman Fakültesi,
Peyzaj Mimarlığı Bölümü

Öz

Teknolojinin gelişmesi, nüfus ve kentleşmenin artışı ile insanların açık hava rekreasyonu faaliyetlerine olan talebi artmaktadır. Günümüzde doğal alanlar, turizm ve rekreasyon faaliyetlerinde bulunmak amacıyla gelen birçok kişi tarafından ziyaret edilmektedir. Ancak bu ziyaretler olumsuz çevresel etkiye sahiptir ve doğal alanların kaynak değerlerinde bozulmalara neden olabilmektedir. Bilim adamları doğal alanlardaki ziyaretçi etkilerini inceleyen, değerlendiren ve gözleyen çalışmalara rekreasyon ekolojisi çalışmaları demişlerdir. Bu gibi bilgiler etkilerin belirlenmesi ve tanımlanmasına, etkilerin sonuçlarının kolaylıkla anlaşılmasına ve etkinin hafifletilmesi, onarılması ve yönetilmesinde çok önemlidir. Rekreasyonel etkileri belirleyen unsurlar ise kullanımın tipi, miktarı, zamanı, alanın özellikleri olarak sıralanmaktadır. Bu çalışmada rekreasyonel faaliyetlerin doğal alanlardaki su, toprak, bitki ve yaban hayatı üzerindeki olumsuz etkileri üzerinde durulmuş ve konuya ilişkin yerli ve yabancı literatürler incelenmiştir. Ayrıca rekreasyonel faaliyetlerin olumsuz etkilerini önlemeye-azaltmaya yönelik öneriler getirilmiştir. Sonuç olarak rekreasyonel faaliyetlerin etkilerinin belirlenmesi ve olumsuz etkileri en aza indireyecek önlemlerin alınması, öncelikle doğa koruma çalışmalarını destekleyeceği gibi, rekreasyonel faaliyetlerin sürdürülebilirliğinin sağlanmasına da imkan verecektir.

Anahtar sözcükler: Rekreasyon, ekoloji, rekreasyon etkisi, doğal alanlar

GİRİŐ

Dünyada dođal alanlar için, artan ekoturizm ve rekreasyon taleplerinin önemli bir tehdit olduđu belirtilmektedir (Newsome et al. 2002). Dođal alanlar, özellikle rekreasyonel açıdan yüksek potansiyele sahip olması, mevcut bitki örtüsünün ve yaban hayatının zenginliđi, dođal peyzaj çeřitliliđi gibi özellikleri nedeniyle kent insanı için cazip rekreasyon alanları haline gelmiş; deđişen ziyaretçi profili ile birlikte gelir seviyesinin yükselmesi ve ulaşım olanaklarının artması kent insanının rekreasyonel taleplerinin büyük oranda kente yakın dođal alanlara yönelmesine sebep olmuştur.

Peterson vd. (1990)'na göre "rekreasyon" insanların boş zamanlarında arzu ederek gerçekleřtirdikleri dinlenme faaliyetleri, "etki" ise ziyaretçi kaynaklı istenmeyen fiziksel tahribatlardır. Yürüyüş, piknik, kampçılık, dađcılık, yüzme, bisikletle gezinti, atla gezinti, rekreasyonel balıkçılık, rekreasyonel avcılık, yaygın rekreasyon türleri olup, bunların insan ve toplum sađlığını ruhsal ve fiziksel yönden düzeltmesi, ruhsal ve bedensel dinlenme sonucu bireylerin çalışma kapasitesinin artması, yaşam kalitesini iyileřtirmesi, dođanın daha yakından tanınması ve çevre bilincinin artması gibi faydaları bulunmaktadır (Altan 1986; Daly 2000; Kaya ve Aytekin 2009). Dođal çevrenin korunmuşluđuna ve bitki örtüsü, yüzey şekilleri gibi peyzaj faktörlerine bađlı rekreasyonel faaliyetlerde ziyaretçi etkisi en az düzeyde tutulmalıdır (Atik vd. 2010).

Açık hava rekreasyon aktiviteleri her ne kadar dođayla barışık aktiviteler gibi görülseler de, bu aktivitelere kaynak olan alana baskıları söz konudur. Bu baskılar yaban hayatında, bitki örtüsünde, su yüzeylerinde ve toprakta gözlemlenebilir.

Rekreasyon Ekolojisi

Bilim adamları korunan alanlardaki ziyaretçi etkilerini inceleyen, deđerlendiren ve gözleyen çalışmalara rekreasyon ekolojisi çalışmaları demişlerdir (Hammitt and Liddle 1997; Marion 1998; Cole 1998; Leung and Marion 2000). Bu etkilerin belirlenmesi ve tanımlanması, etkilerin sonuçlarının kolaylıkla anlaşılması ve etkinin hafifletilmesi, onarılması ve yönetilmesi çok önemlidir (Güven 2007).

Cole (1987) yaptıđı çalışmada rekreasyon ekolojisi arařtırmalarının zaman içerisindeki gelişimi hakkında bilgi vermiştir (Tablo 1).

Tablo 1. Rekreasyon ekolojisi arařtırmalarının zaman ierisindeki geliřimi

<i>Yaklařık Zaman</i>	<i>Geliřim /Ařamaları</i>
2000'ler	eřitli bilim dallarının bu konun farklı ynlerini arařtırması ve yeni yntemler geliřtirilmesi
1990'lar	Ayrıntılandırma yntemleri, yeni konular ve perspektifler
1980'ler	Ynetim kararları ile iliřkilenmesi
1970'ler	Aktif arařtırma periyodu
1960'lar	Kullanım ve etkilerin hızla artma periyodu
1940/1950'ler	Amerika'da ilk alıřmaların yapılması
1930'lar	İngiltere'de ilk deneysel alıřmalar
1920'ler	İlk gzlemler ve problemlerin tanımlanması

Kaynak: Cole, 1987.

Rekreasyonun evreye olan etkileri bilimsel alıřmalara 1920'lerde konu olmuř ve rekreasyon ekolojisi, Mienecke (1928), Klecka (1937) ve Bates (1935; 1938) tarafından nitel gzlemlerle bařlamıřtır. Ancak 1960'ların ilk yarısında Wagar (1964) ve Frissell ile Duncan (1965)'ın yaptıkları alıřmalarla nemi anlařılmaya bařlamıřtır. 1970'lerde rekreasyonun evreye etkilerini inceleyen uzun dnemli arařtırmalar yapılmaya bařlanmış ve Bayfield (1971), Blom (1977), Cole (1978) ve diđer arařtırmacıların abalarıyla, gzlemsel ve deneysel alıřmalar yapılmıřtır. Bu arařtırmalarda yryř yollarındaki ve kamp alanlarındaki kullanımın etkileri incelenmiřtir (Liddle 1975; Cole 1978). Bu geliřmelerle 1980 ve 1990'larda zellikle dođal ve korunan alanlarda, rekreasyonel aktivitelerden kaynaklanan etkilerin gzlem metotlarını, ynetim modellerini ve rekreasyonel faaliyetlerden kaynaklı bozulmaları azaltacak eđitim faaliyetlerini arařtıran alıřmalar ok artmıřtır (Cole 1989; Marion 1998). Bu alıřmaları Hammitt ve Cole (1998)'un yaptıkları alıřma takip etmiřtir. Bu alıřmada rekreasyonel kullanımların faunaya, bitki rtsne, toprađa ve suyu nasıl etkilediđi ve bu etkilerin nasıl ynetilebileceđi ele anılarak genel prensipler ortaya konulmuřtur. Bu alıřmadan sonra ok eřitli bilim dallarının bu konun farklı ynlerini arařtırması gerekliliđi ortaya kmıřtır.

evrebilimciler rekreasyonun arařtırma alanlarını; bitkisel yařam, yaban hayatı, toprak ve su ortamlarına ait durumlar olarak 4 paraya blmřtr.

Trkiye'de rekreasyon ekolojisi alıřmaları Aslanbođa ve zkan'ın 1986 yılında rekreasyonel faaliyetlerden kaynaklanan evresel etkileri belirlemek amacıyla yaptıkları alıřmayla bařlamıřtır. Ancak bu konuda uzun yıllar arařtırma yapılmamıř, son yıllarda ise farklı bilim dallarında konu farklı ynleriyle incelenmeye bařlanmıřtır.

Rekreasyonel kullanımların ekolojik etkilerini inceleyen alıřmalarda öncelikle bitki örtüsüne ve topraęa olan baskılar incelenmiřtir. Bu alıřmalarda rekreasyonun toprak ve bitki örtüsüne etkilerinin řiddetli ve uzun süreli olduęu vurgulanmaktadır (Cole 1993). Rekreasyonun vejetasyona etkileri topraęa olan etkilerinden daha hızlı gözlenebilmektedir.

YÖNTEM

alıřma kapsamında öncelikle literatür taraması yapılarak elde edilen veriler doęrultusunda doęal alanlarda yapılan rekreasyonel faaliyetlerin etkileri; vejetasyon, toprak, fauna ve su üzerine olan etkiler olmak üzere dört bařlık altında toplanmıř ve bu etkiler açıklanmaya alıřılmıřtır.

Rekreasyonun Vejetasyon Üzerine Etkileri

Bitki örtüsü topraęı saęlam tutarak, ekosistem için besin, birok organizma için yařam alanı ve gıda saęlamaktadır. Ayrıca görsel estetięi sayesinde doęanın iine huzur bulup eğlenebilmemiz için bizi teřvik etmektedir (Hammitt and Cole 1998).

Rekreasyonel faaliyetlerin evresel etkileri oęunlukla tek bařına bitki örtüsü (Bright 1986; Cole and Bayfield 1993; Whinam and Chilcott 2003; Cole and Monz 2004) ve bitki örtüsü ve topraktaki deęiřimlerle (Jim 1987; Sun and Liddle 1993; Kutiel et al. 1999; Monz et al. 2002) ele alınmıřtır. Aęırlıklı olarak yürüyüş ve kampılık faaliyetleri sonucunda vejetasyon örtülülüęü, tür eřitlilięi ve bitki boyunda azalma yařandıęı belirtilmiřtir.

Vejetasyona ziyaretilerin baskıları, yakacak olarak kullanmaları, basarak ezmeleri, oturma ya da kamp için alan açmaları, dięer ihtiyalarda da kullanmaları (kazık olarak, atı olarak vb.) řeklinde gözlemlenmektedir (Cole 1993; Leung and Marion 2000). Bu tür baskılara maruz kalan vejetasyonlarda boy kısalması, yaprak küülmesi, iek ve tohum azalması görülmektedir (Weaver and Dale 1978; Liddle 1997). Bu da bitkilerin direncini azaltarak bařarılı bir řekilde yenilenmelerini engelleyebilir. Bu da doęal yařamın ve ekolojik dengenin deęiřmesi demektir.

Rekreasyonel faaliyetler tür kompozisyonları üzerinde doęrudan olumsuz etkide bulunmakta (Ceballos Luscarain 1996), basma-ięneme sonucunda vejetasyon ve türlere zarar vererek, ıplak toprak yüzeyler oluřmasına neden olmaktadır (Edington and Edington 1986).

Rekreasyon amaçlı kullanımlar maalesef bitki örtüsünün sağlığını önemli ölçüde etkilemektedir. Bitki örtüsünün kaybı sıklıkla ezilme ya da toprak sıkışması sonucu meydana gelmektedir (Hammitt and Cole 1998). Doğa yürüyüşleri ve gezintiler bitki örtüsünün kaybını arttıran en önemli etkinliklerdir.

Dale ve Weaver (1974), 100 ziyaretten 1000 ziyarete çıkan 1 yıl içerisinde patika genişliğinin 40 cm'den 100 cm genişliğe ulaştığını kaydetmiştir. Ayrıca Weaver ve Dale (1978) başka bir çalışmada, orman yüzeyindeki bitki örtüsünün %50 aşınması için yürüyerek 300 tur gerektiğini tespit etmişlerdir. Bunlar bitki örtüsü üzerinde insan kullanımından kaynaklanan en yaygın etkiler olmaktadır. Toprak ezildiğinde ya da sıkıştığında bitkinin büyümesi yüksek oranda zorlaşmaktadır (Hammitt and Cole 1998). Bisiklet kullanımı da bitkisel yüzeyi önemli ölçüde aşındırmaktadır.

Benzer şekilde Weaver ve Dale (1978)'in bir incelemesinde, 15 derecelik bir eğimde dağ bisikletiyle atılan 400 tur sonucunda tüm bitkisel yüzeyin aşındığı görülmüştür. Bitki örtüsü olmadan toprak hiçbir bitkiye tutunamamakta ve kısır bir döngüye girmektedir. Ayrıca bitki örtüsü olmazsa, toprak tam anlamıyla sağlam bir şekilde tutunamadığı için erozyona karşı daha savunmasız kalmaktadır (Hammitt and Cole 1998). Ezilme ve sıkışma, doğa yürüyüşlerinden, gezintilerden, bisiklet sürüşleri ve kampçılıktan kaynaklanmaktadır (Liddle 1997).

Duffey (1975)'in yaprak süprüntülerinin üzerinde ezilmenin etkileri konulu bir araştırmasında, 1 ayda üzerinde 10 tur atılan pilot bölgelerin %94 oranında zayıfladığı tespit edilmiştir. Yaprak süprüntüleri genellikle kamp alanlarında bulunur ve bu yüzden yoğun bir şekilde etkilenmektedir.

Doğadaki etkinliklerde kullanılan kimyasallar, arazi araçlarından ya da motorlu tekne kullanımından kaynaklanan kirleticiler, çevreyi saran bitki örtüsünü öldürmekte veya hatırı sayılır oranda azaltmaktadır (Liddle, 1997; Hammitt and Cole 1998). Ayrıca, kirleticiler akış sırasında toprağın içine nüfuz etmektedirler. Yoğun bir şekilde kirletilmiş toprak, eğer mümkün olursa, çok daha az sağlamlıkta bitki örtüsü yetiştirebilmektedir.

Gallet ve Rozé (2002) fundalıklarda yaptıkları çalışmalarda, bitki örtüsünün basılmaya kış aylarında yaz aylarından daha dayanıklı olduğunu belirtmektedir. Bitkilerin çiğnemeye karşı dayanıklılığı türe ve türün yaşam formuna da bağlı olabilir. Cole ve Spildie (1998) çayır baskın vejetasyonların basılarak yapılan etkiye çalı baskın vejetasyonlarına göre daha hassas olduğunu, ancak kolayca kendilerini yenileyebildiklerini, çalı vejetasyonunun ise esnek olmalarının-

dan dolayı zarar gördüklerini belirtmektedir. Güven (2007) ise dađ ekosistemlerinin en hassas öđesi olan çayırın çok kısa bir büyüme dönemleri olduğunu, bu alanda bir hafta bırakılmış bir çadır tüm sezon boyunca o noktada bitki oluşumunu durdurabildiđini belirtmiştir. Kısa süreli bir kamp aktivitesi bile dađ bitkilerinin gelişimini senelerce etkileyecek bir zarar verebilmektedir.

Dünya genelinde birçok milli parkın florası tehdit altındadır. Örneđin Manyara (Tanzanya) Milli Parkı'nda ziyaretçilerin araçlarından inmeleri yasaklanmıştır. Yasađın sebebi, sanılanın aksine hayvanların insanlara verebileceđi zararı önlemek deđil, insanların dođal yaşama zarar vermesini engellemektir. Bu zararlar bitkilerin basma-çiđneme sonucu ezilmesi, kırılması, koparılması vb. şekilde olmaktadır (Ertekin 1999).

Ayrıca ABD'de Milli Parkları Koruma Birliđi, Yellowstone Milli Parkı'nda yeni kamp alanları oluşturmaya karar vermeden önce, kalabalığın ve duyarlı alanlardaki kaynak etkilerinin ne tür sonuçlar verebileceđini arařtırmak amacı ile taşıma kapasitesinin belirlenmesini istemiştir (National Parks 1995).

Dođal alanlarda yapılan her tesis, düzenlenen her kamp alanı, belirlenen yollar dıřında sürülen otomobiller, bitkilerin ve ađaç dallarının kopmasına neden olarak koruma alanlarının florasını olumsuz etkilemektedir. Bir yerin milli park olarak ilan edilmesinin en önemli unsurları arasında, o alanın sahip olduđu endemik bitki topluluđu dikkate alınmaktadır. Kontrolsüz gerçekleştirilecek her türlü turizm ve rekreasyon faaliyetinin bu alanlarda bulunan endemik bitki türlerini tahrip ya da yok etmesi neticesinde bu alanların özelliklerini yitirmesine neden olabilmektedir (Demir 2002).

Rekreasyonun Toprak Üzerine Etkileri

Ziyaretçilerin rekreasyonel aktiviteleri ile etkileri bitkilerde olduđu gibi toprakta da görülmektedir. Bu etkiler sonucu topraktaki mineral ve organik maddelerde, içinde yaşayan organizmalarda, hava ve su tutma kapasitesinde bozulmalar görülmektedir (Liddle 1997; Buckley 2004). Bilindiđi üzere toprađın üst yüzeyi organik maddece ve mikroorganizmalarca en zengin bölümdür. Ayrıca su tutma kapasitesinin yüksek olması bitkiler için önemli bir özelliktir. Yine bu bölüm mineral maddelerce zengin olan altındaki toprađın erozyonla aşınmasını önler. Rekreasyonel aktiviteler toprađın organik maddece zengin üst kısmının aşınmasına ve toprađın sıkışmasına neden olur (Cole 1993). Bu aşınmanın ve sıkışmanın etkileri birçok çalışmada incelenmiştir. Monti ve Mackintosh (1979) rekreasyonel kullanımlarla toprađın ezilmesinin toprađın gözenekliliđini azalttıđını ve bu nedenle su tutma kapasitesinin düřtüđünü belirtmiştir. Alessa ve Earn-

hard (2000) bu sıkışma sonucunda bitkilerin kök yapılarının bozulduğunu ve topraktan besin alma yeteneklerinin azaldığını belirtmişlerdir.

Bazı durumlarda ziyaretçilerin park içinde yürümeleri bile toprak erozyonuna neden olabilmektedir. Örneğin İngiltere’de milli parkları ziyaret eden kişi sayısı yılda 100 milyonu geçmektedir. Bu ülkedeki milli parkların birkaçındaki yürüyüş patikaları erozyona maruz kalmıştır (Ryan 1991).

Doğa yürüyüşleri, bisiklet gezintileri ve kampçılık gibi faaliyetlerin hepsi toprağın ezilmesiyle ve sıkışmasıyla son bulmaktadır (Liddle 1997). Bu da, toprağın kalitesini düşürerek, doğal süreçlerin oluşma yeteneğini etkilemektedir. Liddle ve Greigh Smith (1973)’in bir araştırmasına göre, hiç tur atılmamış bir alanda toprak yoğunluğu yaklaşık $0,92 \text{ g/cm}^3$ tür. 1024 tur sonra, toprak hacim yoğunluğu yaklaşık $1,15 \text{ g/cm}^3$ e kadar yükseldiği belirtilmiştir. Sıkışmış toprak büyük ölçüde azalmış süzülme oranına sebep olur (Hammitt and Cole 1998).

Ayrıca, sıkışmış toprak bitki örtüsünü kavrama yeteneğini kaybederek, canlı katmanın hasarına yol açmaktadır. Bu katman olmadan, toprak çok daha kolay kayar (Hammitt and Cole 1998).

DeLuca vd. (1998) toprağın ıslakken basılarak yapılan etkinin kuruykene göre daha fazla erozyona neden olduğunu belirtmişlerdir.

Rekreasyonun Fauna Üzerine Etkileri

Rekreasyonel faaliyetlerin doğal yaşamdaki faunaya da etkileri inceleme konusu olmuştur. Bu etkilerin canlı sayısında azalma, alandaki dağılımının değişmesi şeklinde olduğu belirtilmektedir (Knight and Cole 1991). Örneğin rekreasyonel kullanımların yakınında her yerde gözlenebilen kuş türlerinin sayısı artarken alana özgü olanların sayısının azalmaktadır (Miller et al. 1998).

Ingle vd. (2009)’na göre; kullanıcı davranışları yüksek etki potansiyeline sahiptir, kullanıcılar veya onların aktiviteleri sonucunda hayvanların davranışsal tepkileri vardır, davranışın gözlenmesi aşırı kullanılan alanlar ve az kullanılan alanlarda hayvan davranışlarının karşılaştırılması ile olmaktadır.

Rekreasyonun çevreye etkisi ile ilgili olarak Burger (1986); Riffell vd. (1996) ve Miller vd. (2001) yaptıkları çalışmalarda rekreasyonun doğal alanlardaki kuş çeşitliliğini ve yoğunluğunu etkilediğini belirtmişlerdir. Benzer bir çalışmada ise Cassierer vd. (1992) 400 m bir kayak alanının yalnızca yakın çevresine zarar verdiğini tahmin ederken, çalışmalarının sonucunda kayak aktivitesinin hayvan popülasyonuna çok büyük bir etkisi olduğunu belirtmişlerdir. Liddle (1997), Newsome vd. (2002) yaptıkları çalışmalarda doğa yürüyüşü, yakacak odun

toplama, kamp ateři yakmanın ve motorlu tařıtların kullanımının yaban hayatını etkilediđini belirtmiřlerdir.

İnsanların yaban hayatı üzerinde yarattığı etkilerin en ilgi çekici olanı, hayvanların beslenmesidir. Hayvanlara iyi niyetle yaklaşan ve onları doğal olmayan yollarla beslemeye çalışan insanlar çođu zaman bu hayvanları rahatsız etkilerinin ve onların doğal yaşantılarına zarar verdiklerinin farkında deđildir. Bu nedenle yaban hayatına yapılacak en büyük fayda, onları doğal ortamlarıyla baş başa bırakmaktır (Demir 2002).

Leung ve Marion (2000) yaptıkları çalışmada, rekreasyonel aktivitelere katılan en bilinçli kullanıcıların istemeyerekte olsa, alanda bıraktıkları ayak izleriyle bile yaban hayatını rahatsız ettiklerini belirtmiřlerdir.

Evert (1999), rekreasyon faaliyetlerinin yaban hayatı üzerine yarattığı olumsuz etkileri Tablo 2'deki gibi gruplandırmıştır.

Tablo 2. Rekreasyon faaliyetlerinin yaban hayatı üzerindeki olumsuz etkileri

<i>Deđişikliđin Şekli</i>	<i>Örnek</i>
Habitatın Deđiřmesi	Oyun patikalarının kalabalığı
	Dođal ortamda meydana gelen deđişmelerin yaban hayatı davranışlarında meydana getirdiđi deđişiklikler
	Hayvan yuvaların yok edilmesi
	Su/toprak kimyasının deđiřmesi
	Korunakların yok edilmesi
Habitat'ın Rahatsız Edilmesi	Besleme
	Fotoğraf çekme
	Koruma/barındırma
	Yuvaların incelenmesi
	Otomobillerin yaratmış olduđu etkiler
	Kar araçları/bisiklet kullanımının etkileri
	İnsanların ve hayvanların varlığı
Kirlilik	Plastik
	Yađ/petrol ürünleri
	Çeřitli yabancı materyaller
Hasat	Toplama
	Avlanma
	Tuzađa düşürme
	Balık pazarının varlığı

Reynold ve Elson (1996) yapmış oldukları çalışmada; spor ve aktif rekreasyon faaliyetlerinin doğal çevre üzerinde yaratmış olduğu etkiler arasında, Evert (1999)'in tespit etmiş olduğu benzer faktörler de (gürültü, motorlu araçlarla yapılan sporlar, faunanın rahatsız edilmesi-konaklayan ya da göç eden kuşların ve diğer yaban hayvanlarının rahatsız edilmesi, bitkilerin çiğnenmesi, erozyon vb.) yer almaktadır.

Ziyaretçilerin hayvanların fotoğraflarını çekmek için onların yakınlarına gitmesi hayvanlar için olduğu kadar ziyaretçiler için de sakıncalıdır. İnsanların hayvanlara çok yaklaşması, onların ürkmelerine ve dolayısıyla doğal hareket etmemelerine neden olurken insan hayatı da tehlikeye girebilmektedir (Demir 2002).

Ateş için odun toplanması, hayvanların turistler tarafından yakalanması, doğal ortamlara yol ve patika yapılması, kamp alanlarındaki gürültü, vb. hayvanları rahatsız edebilmekte, davranışlarında değişikliğe neden olabilmekte ve hatta ürken hayvanların doğal ortamlarından başka yerlere gitmelerine neden olabilmektedir (Demir 2002).

Yaban hayatı biyologları, orman yollarının; yaban hayvanlarının hareketlerini kısıtlayan bir engel oluşturduğunu (Mader et al. 1990; Develly and Stouffer 2001), hayvanlar için bir ölüm kaynağı olduğunu (Dodd Jr. et al. 2004) ve hayvanlarda davranış bozukluklarına neden olduğunu tespit etmişlerdir (Kerley et al. 2002). Yol yoğunluğu arttıkça bazı hayvan popülasyonlarının sayısı düşmektedir (Miller et al. 1996; Reed et al. 1996).

Vahşi yaşam bitki örtüsü kaybindan da etkilenmektedir (Freedman 2001). Bitki örtüsü, nehir kıyısı ekosistemlerindeki vahşi hayvan ve kuşlar için beslenme ve yaşam alanı sağlamaktadır (Liddle 1997; Hammitt and Cole 1998). Bitki örtüsündeki azalma, yiyecek kaynaklarının azalmasına ve bu da kalan gıda için rekabetin artmasına ve nüfus seviyesinin düşmesine sebep olmaktadır. Ayrıca, bitki örtüsündeki azalma vahşi yaşam için gerekli olan büyüme alanını ortadan kaldırarak, yeni alanlara göç ve doğrudan insan etkisine karşı savunmasızlık gibi sorunları doğurmaktadır (Liddle 1997). Her iki durumda, yaban hayatının yok olmasına sebep olmaktadır.

Ayrıca vahşi yaşam doğadaki etkinliklerden doğrudan etkilenmektedir. Roberts ve White (1993), sığ suların içinde yürüyen balıkçıların iki turda balık yumurtalarının %96'sını öldürdüğünü tespit etmiştir.

Turistler ve hizmet sektörü, daha çok bilmeyerek (böcekler, farklı bitkiler, hastalık yapıcılar vb.) yerel çevreye yabancı türleri getirmekte ve ekosistemde

çok büyük bir kesintiye veya duraklamaya hatta ekosistemin çöküşüne neden olmaktadır. Örneğin, Çek Cumhuriyeti'ndeki Sumava Ulusal Parkı'nda yapılan bir arařtırmada, rekreasyonel faaliyetlerin başlamasından sonra ortaya çıkan zararlı bir böcek türünün ortaya çıkmasından söz edilmiştir. Yerel halk bu böceğin daha önce bu bölgede olmadığını, rekreasyonel faaliyetlerin başlamasından sonra görülmeye başladığını ifade etmişlerdir (Cihar and Stankova 2006).

Rekreasyonel aktivitelerin çevresel etkilerinden en çok bilineni, aktivite sonrası rekreasyon alanında bırakılan çöpler yani katı atıklardır. Şişeler, teneke kutular, kağıt, piller, plastik ve metal malzemeler insanlar tarafından "doğası nasıl olsa temizler ya da su alır götürür" mantığıyla rekreasyon alanına bırakılmaktadır. Fakat özellikle plastik malzemeler, pil ve aküler su ortamında zehirli etkiye sahiptir. Ortamdaki canlı türlerin zarar görmesine sebep olmakta ve yamsal ve üreme faaliyetlerini olumsuz yönde etkilemektedir. Yenebilen türler vasıtasıyla da insan sağlığını tehdit etmektedir (Gregory 1999).

Rekreasyonun Su Üzerine Etkileri

Rekreasyon ekolojisinin diğeri bir konusu da aktivitelerin suya etkisidir. Madej vd. (1994) su kenarındaki kamp alanlarının kıyı erozyonuna doğrudan etki ettiğini söylemektedir. Smith ve Newsome (2002) de çalışmasında benzer sonuçlara ulaşmıştır ve bu erozyonun su ekosisteminin çok önemli bir parçası olan su kenarı bitkilerini etkilediğini belirtmektedir. Bu bitkilerin azalması su sıcaklığının ve sudaki organik madde azalmasına, suyun bulanıklaşmasına, su yüzeyinin daralmasına ve balık popülasyonunun değişmesine neden olmaktadır (Cole and Landres 1995; Hammitt and Cole 1998).

Erozyon su kalitesini de yüksek oranda etkiler. Erozyon, nehir ağı etrafındaki ya da içindeki faktörler ya da etkinliklerden herhangi birinden kaynaklanabilmektedir. Erozyon, nehir dibindeki çökelti ve tortu artışına yol açarak sulak alan ekosisteminin dengesini bozmakta (Liddle 1997; Hammitt and Cole 1998) su altı türlerinin nüfusunu önemli ölçüde etkileyen pH seviyesinde değişikliklere neden olmaktadır (Liddle 1997).

Ayrıca bitki örtüsü genellikle eğimli arazideki akıntıyı yavaşlatmakta ya da tamamıyla suya ulaşmasını engellemektedir. Bu hareket öte yandan kirliliğin ve sudaki çökeltinin seviyesini azaltmaktadır. Bitki örtüsünün rekreasyon kaynaklı tahrip olması neticesinde bu doğal bariyer olmadan, kirlilik ve çökelti akışları yavaşlatmamakta ve sulak alan ekosistemine ciddi zararlar vermektedir (Liddle 1997; Hammitt and Cole 1998).

Türkiye’de Yapılmış Çalışmalar

Türkiye’de rekreasyonel faaliyetlerin doğal çevre, bitki örtüsü ve toprak gibi peyzaj faktörleri üzerindeki etkileri yeterince araştırılmamıştır. Doğal alanlarda rekreasyonel kullanımdan kaynaklanan vejetasyon tahribatı ziyaretçi yoğunluğunun artışıyla doğru orantılı olarak artmaktadır (Sayan vd. 2005). Yoğun ziyaretçi baskısının olduğu orman içi dinlenme alanlarında Kızılçamalarda (*Pinus brutia*) zararlar olmakta ve yüksek ziyaretçi sayısı nedeniyle toprağın sıkışması sonucunda ağaç kökleri açığa çıkmaktadır (Aslanboğa ve Özkan 1986).

Doğal alanlarda aşırı rekreasyonel kullanımdan kaynaklanan insan çiğneme etkisinin toprak özellikleri (hacim ağırlığı, organik madde, doygunluk kapasitesi, elektrik iletkenliği, ph vb.) ve vejetasyon üzerine olumsuz etkileri bulunmakta ve kapatılan alanlarda üst toprak özelliklerinde iyileşme zamanının 6 yıl olduğu gözlemlenmektedir (Özcan et al. 2011). Çiğneme faaliyetlerinin vejetasyon tür çeşitliliği üzerinde azaltıcı bir etkisi bulunmazken; vejetasyon örtü derecesi ve vejetasyon yüksekliği üzerinde olumsuz etkisi bulunmaktadır (Atik vd. 2009).

Farklı kullanım tipi ve yoğunluğuna sahip rekreasyonel etkinlikliler bu faaliyetlerin gerçekleştirdikleri alanların bitki örtüsü özelliklerini (tür sayısı, bitki boyu, canlı örtü, ölü örtü, toprak örtü ve kaya örtü ile üst örtü tür sayısı ve üst örtü boyu ortalama değerleri) ve toprak özelliklerini (toprak nemi, sıkışma derecesi ve organik madde ortalama değerleri) önemli oranlarda ve düzeylerde etkilemektedir (Atik vd. 2010; Müderrisoğlu et al. 2010; Çakır et al. 2010).

Doğal alanların yapısında tahribata neden olan en önemli faktörler arasında, parkın ekolojik yapısına uygun olmayan turizm ve rekreasyon faaliyetleri bulunmaktadır (Demir 2002). Doğal alanlarda kontrolsüz ve bilinçsiz gerçekleştirilecek her türlü turizm ve rekreasyon faaliyetinin bu alanlarda bulunan endemik bitki türlerini tahrip ya da yok etmekte; alanın toprak özelliklerini olumsuz etkilemekte bunun neticesinde bu alanların özelliklerini yitirmesine neden olabilmektedir. Dağ turizmi dağlık alanların gelişmesine önemli katkı yapmaktadır. Fakat kontrolsüz ve bilinçsizce yapılan dağ turizmi, hassas ekosistemlere sahip olan pek çok dağlık alanın doğal ve kültürel değerlerinin bozulmasına neden olmaktadır (Somuncu 2004). Güleryüz vd. (2010) kayak pistleri dağ çevresindeki hassas biyo-çeşitliliği rahatsız etmektedir. Böyle dağlık alanlarda vejetasyon onarımına; toprak özelliklerinin bozulması engel olabilmektedir.

Müderrisoğlu vd. (2009) rekreasyon ekolojisinde kullanılan etki gözlem yöntemlerinin (uzaktan algılama, alanda değerlendirme, davranışın gözlenmesi ve algı sörveyi) birbirlerine göre yapılabirlik, gerekli zaman, işgücü ve maliyetle-

ri, güçlü ve zayıf yönleri bakımından karşılaştırılması doğrultusunda yaptıkları çalışmada, ülkemizdeki doğal alanlarda rekreasyonun etkisini saptamada kullanılabilir bir alan değerlendirme formu oluşturmuşlardır.

Yapılaşma ve rekreasyonel kullanımlar kıyı kumulları üzerinde olumsuz etki yapmaktadır (Korkut ve Yılmaz 2000; Doygun vd. 2003; Demir et al. 2010). Bunun yanı sıra kumul alanlarında özellikle kaçak yapılaşma, alt yapı problemleri, kum çıkarımı, yangın, ağaçlandırma ve otlatmanın bitkiler üzerindeki olumsuz etkisi dolaylı olarak kumul ekosistemine zarar vermektedir (Yılmaz ve Serbest 2005; Kavak 2006).

Orman yollarının çevre üzerine olumsuz etkileri çeşitli çalışmalarla ortaya konulmuştur. Bu kapsamda, yolların arazi bütünlüğüne, habitat ve arazi fragmentasyonu üzerindeki etkileri ve arazi bütünlüğü süreçleri üzerindeki geniş ölçekli etkilerine dikkat çekilmiştir (Acar ve Şentürk 1996; Görcelioğlu 2004; Eker ve Acar 2005). Orman kaynaklarından yararlanmanın sürdürülebilirliği açısından yolların ekolojik etkileri, çevresel etki değerlendirmesi (ÇED) kriterleri içinde değerlendirilmeli ve bir kalite göstergesi olarak göz önünde bulundurulmalıdır (Eker vd. 2010). Gümüş ve Acar (2005) tarafından orman yollarının çevre etki değerlendirmesi kriterleri için hazırlanan sette, orman yollarının; toprak, su, vejetasyon, atmosfer, sosyo-ekonomik koşullar ve kültürel mirastan oluşan çevre bileşenleri üzerinde etkili olduğu belirtilmiştir.

Turizm ve rekreasyon faaliyetlerinin milli parklar üzerine olumsuz çevresel etkilerinin en düşükten en büyüğe doğru sıralanışı; hava, su, flora, fauna ve kıyı/sahilleri şeklinde olmakta; turizm ve rekreasyon faaliyetlerinin su kalitesi üzerindeki en önemli olumsuz çevresel etkisi, konaklama tesislerinin kanalizasyon atıklarından kaynaklanırken, sörf ve su kayağı gibi rekreasyon faaliyetleri su kalitesini fazlaca etkilememekte, balık tutma, turistlerin atıkları, dalgıçlık, bota binme gibi faaliyetler ise su kalitesini orta düzeyde etkilemektedir (Demir 2002). İstanbul Belgrad Ormanı dahilindeki Neşet Suyu'nda yapılan bir çalışmada, çiğnenen ve çiğnenmemiş olan alan arasındaki organik maddede 0.5 g/cm^3 kütle farkı görüldüğü ve suda pH'nın arttığı gözlemlenmiştir (Serengil ve Özhan 2006).

Serengil ve Özhan (2007)'a göre rekreasyonun derelerdeki su kalitesi üzerinde önemli bir etkisi bulunmamakla birlikte çiğnemenin bazı toprak özellikleri (üst toprak sıkışması, ölü örtü tabakası) üzerinde olumsuz etkileri vardır. Alanda rekreasyonel aktiviteler ile havzaların su üretim fonksiyonu arasında bir çatışma bulunmamaktadır. Yoğun rekreasyonel kullanımın nehir ekosistemleri üzerinde geri dönüşümü olmayan tahribatlara yol açmaktadır (Güven 2007).

SONUÇ VE DEĞERLENDİRME

Rekreasyonel etkinin miktarını belirleyen unsurlar; kullanımın tipi, miktarı ve şekli, kullanımın zamanı, alanın direnci ve esnekliği ile kullanımların alandaki dağılımıdır (Hammit and Cole 1998). Pek çok araştırmacının ortak görüşü rekreasyonel faaliyetlerin fiziksel ve biyolojik etkisinin, türlerin ve tür çeşitliliğinin azalması ve yok olmasına sonucunda alanın doğallığının kaybolduğu yönündedir. Diğer yandan etkinin şekli, yoğunluğu ve çevre faktörlerinin çeşitliliği, farklı sonuçları mümkün kılmaktadır. Rekreasyonel etkileri gözlerken, mevcut durumdaki etkinin miktarını, etkinin zamansal değişimini, mevcut durumla alanın yönetim amaçlarının ilişkisini ve yönetim modelinin güçlü ve zayıf taraflarını ortaya koymak şarttır (Cole 1990; Hendee et al. 1990).

Yapılan birçok çalışmada koruma alanlarını tehdit eden unsurları ortadan kaldırmak ya da kabul edilebilir seviyeye çekebilmek için çeşitli araştırmalar gerçekleştirilmiş ve öneriler getirilmiştir. Bu çalışmalarda; doğal alanlarda yapılan ya da yapılacak olan faaliyetlerin doğal alanların ekosistemlerine verebileceği tahribatın boyutunun önceden belirlenerek tedbirler alınması gerekliliği ortaya konulmuştur.

Doğal alanlarda rekreasyonel faaliyetler sonucu, üst toprağın sıkışması, bitki örtüsünün azalması ve yaban hayatı davranışlarındaki değişimler, alan kaybı, çevre kirliliği, gürültü, orman yangını gibi pek çok olumsuz etkiler ortaya çıkmaktadır. Doğal alanlarda gerçekleştirilen rekreasyonel faaliyetler bir yandan doğal ekosisteme zarar verirken bir yandan da bu öğeleri korumak zorundadır. Bu durum özellikle doğal alanları ziyaret edenlerin sayısında artış sonucu rekreasyonel taleplerin artmasıyla gün geçtikçe daha zor olmaktadır. Bu nedenlerle doğal alanlar birçok ülkede ve Türkiye’de çeşitli yöntemlerle koruma altına alınmış ve alınmaya devam edilmektedir.

Günümüzde doğal alanlarda yapılan rekreasyonel faaliyetler, alanın kaynak değerlerine ve amacına uygun bir şekilde gerçekleştirilmemektedir. Bilinçsizce ve kontrolsüz yapılan rekreasyonel amaçlı kullanımlar, alandaki mevcut kaynak değerlerinin olumsuz etkilenmesine, alanın çekiciliğinin azalmasına ve rekreasyon deneyiminin kalitesinin azalmasına yol açmaktadır. Koruma-kullanma dengesi dikkate alınmadan yapılan rekreasyonel faaliyetler, bu alanlarda giderilmesi mümkün olmayan bozulmalara neden olabilmekte, bu nedenle korunan doğal alanlarda özellikle ekolojik tabanlı planlama ve yönetim anlayışı gerektirmektedir.

Doğal alanların tahribatına neden olan en önemli faktörler arasında, alanın ekolojik yapısına uygun olmayan turizm ve rekreasyon faaliyetleri bulunmak-

tadır. Bu faaliyetler olumsuz çevresel etkiye sahiptir ve bu nedenle baęlı oldukları doğal deęerleri bozmayacak řekilde planlanmalıdır. Ayrıca söz konusu alanlarda rekreasyonel kullanımının kontrol edilmesi, izlenmesi veya duyarsız kalınmaması gibi yönetsel yaklařımlarda kaynak deęerlerinin korunmasına olanak saęlamakta ve sonradan ortaya çıkabilecek ıslah ve iyileřtirme çalışmalarını ve maliyetlerini de azaltmaktadır.

Doęal alanlarda rekreasyonel arz ile talebin dengelenmesi ve olumsuz etkilerin en aza indirilmesi ve sürdürülebilirlięin saęlanması için yönetim planları'nın yapılması, ziyaretçi kapasitesinin belirlenmesi ve düzenli bir řekilde izlenmesi gerekmektedir.

Sonuç olarak; rekreasyonel kullanımlardan oluşacak etkiler çok hızlı gözlenmekte ve iyileřmesi çok uzun sürmektedir. Doęal alanların ekolojik yapısına uygun olmayan etkenlerin başında rekreasyon faaliyetleri gelmektedir. Bu yüzden doğal alan yöneticileri, doğal alanların kaynak deęerlerinin bozulmadan gelecek nesillere sürdürülebilir bir řekilde aktarılması için bu alanlarda gerçekleştirilen ya da gerçekleştirilmesi muhtemel faaliyetlerin olası çevresel etkilerini belirlemeli, alanın yapısına uygun olmayan rekreasyon faaliyetlerinin alan sınırları içerisinde gerçekleşmesine izin vermemelidir.

KAYNAKÇA

- Acar, H.H., řentürk, N. (1996). Daęlık Arazide Orman Yollarının Planlanması Ve Üretim Çalışmalarının Orman Ekosistemi Üzerine Olan Etkileri, *İ.Ü. Orman Fakültesi Dergisi*, Seri:B, Cilt 43, Sayı 1-2, s. 103-111.
- Alessa, L., Earnhart, C.G. (2000). *Effects of soil Compaction On Root And Root Hair Morphology: Implications For Campsite Rehabilitation*. In: Cole, D.N., McCool, S.F., Borrie, W.T. and O'Loughlin, J. (comps) *Wilderness Science in a Time of Change Conference*. Vol. 5. *Wilderness Ecosystems, Threats and Management*. Proceedings RMRS-P-15-VOL-5. U.S. Department of Agriculture, Forest Service, Rocky Mountain Research Station, Ogden, Utah, pp. 99- 104.
- Altan, T. (1986). *Kırsal Rekreasyonel Alan Planlaması*. Adana: Çukurova Üniversitesi Ziraat Fakültesi Ders Notları No 12.
- Aslanboęa, İ., Özkan, B. (1986). *Orman İçi Dinlenme Alanlarının Yoęun Ziyaretçi Baskısının Çevrede Doęurduęu Olumsuz Etkilerinin Zarar Görmüş Aęaçlardaki Yıllık Analizler Yardımıyla Saptanması*. İzmir: TÜBİTAK Deniz Bilimleri ve Çevre Arařtırmaları Grubu Proje No 107.
- Atik, M., Sayan S., Karagüszel, O. (2009). Impact of Recreational Trampling on the Natural Vegetation in Termessos National Park, Antalya-Turkey, *Ankara Üniversitesi Ziraat Fakültesi Tarım Bilimleri Dergisi*, 15 (3) 249-258.
- Atik, M., Ortaçeřme, V., Sayan, S., Kařan, R., Sönmez, S., Göktürk, S. Yıldırım, E. (2010). *Olimpos-Beydaęları Milli Parkındaki Rekreasyonel Faaliyetlerin Bitki Örtüsü ve Toprak Üzerine Etkilerinin Belirlenmesi*. Tübitak Proje No: 107Y100.

- Bates, G.H. (1935). The Vegetation Of Footpaths, Sidewalks, Cart-Tracks And Gateways, *Journal of Ecology*, 23: 470–487.
- Bates, G.H. (1938). Track Making By Man And Domestic Animals, *J. Anim. Ecol*, 20: 21-28.
- Bayfield, N.G. (1971). *Some Effects of Walking and Skiing on Vegetation at Cairngorm*. In the Scientific Management of Animal and Plant Communities for Conservation (E. Duffey and A.S. Watt) Pages 469-485, Oxford: Blackwell Scientific Publications.
- Blom, C.W.P.M. (1977). *Effects of Trampling and Soil Compaction on The Occurrence of Some Plantago Species in Coastal Sand Dunes*. II. Trampling and Seedling Establishment, *Oecol.Plant*, 12, 363-381.
- Bright, J.A. (1986). Hiker Impact on Herbaceous Vegetation Along Trails in an Evergreen Woodland of Central Texas, *Biological Conservation*, 36 (1): 53-69.
- Buckley, F. (2004). *Environmental Impacts of Ecotourism*. CABI Publishing. 389p.
- Burger, J. (1986). *The Effect of Human Activity on Shorebirds in Two Coastal Bays in Northeastern United States*, *Environmental Conservation*, 13, 123–130.
- Cassierer, E.F., Freddy, D. J., Ables, E. D. (1992). *Elk Responses to Disturbance by Cross-Country Skiers in Yellowstone National Park*, *Wildlife Society Bulletin*, 20, 375-381.
- Ceballos-Lascurain, H. (1996). *Tourism, Ecotourism and Protected Areas*. IUCN Protected Areas Programme, IV World Congress on National Parks and Protected Areas.
- Cihar, M., Stankova, J. (2006). *Attitudes of Stakeholders Towards the Podyji/Thaya River*. Basin National Park in the Czech Republic.
- Cole, D.N. (1978). Estimating the Susceptibility Of Wildland Vegetation To Trailside Alteration, *Journal of Applied Ecology*, 15, 281-286.
- Cole, D. N. (1987). *Research on Soil and Vegetation in Wilderness: A State-of-Knowledge Review*, In: Lucas, Robert C., comp. *Proceedings- National Wilderness Research Conference: Issues, State-of- Knowledge, Future Directions*; Fort Collins, CO. General Technical Report INT-220. Ogden, UT: USDA Forest Service, Intermountain Research Station: 135-177.
- Cole, D.N. (1989). *Wilderness Campsite Monitoring Methods: A Sourcebook*. General Technical Report INT-259. Ogden, UT: U.S. Department of Agriculture, Forest Service, *Intermountain Research Station*.
- Cole, D.N. (1990). *Wilderness Management: Has It Come Of Age?* *Journal of Soil and Water Conservation*, 45: 360-364.
- Cole, D.N. (1993). *Minimizing Conflict between Recreation and Nature Conservatio*. D.S. Smith and P.C. Hellmund, eds., *Ecology of Greenways: Design and Function of Linear Conservation Areas*. Univ. of Minnesota Press, Minneapolis, MN. 105 - 122.
- Cole, D.N., Bayfield, N.G. (1993). *Recreational Trampling of Vegetation: Standart Experimental Procedures*, *Biological Conservation*, 63 (3): 209-215.
- Cole, D.N., Landres, P.B. (1995). *Indirect effects of Recreation on Wildlife*. Knight, R.L., Gutzwiller, K.J.eds. *Wildlife and Recreationists: Coexistence Through Management and Research*. Island Press.
- Cole, D.N., Spildie, D.R. (1998). *Hiker, Horse And Llama Trampling Effects On Native Vegetation in Montana, USA*, *Journal of Environmental Management*, 53: 61-71.
- Cole, D.N., Monz, C.A. (2004). Spatial Patterns of Recreation Impact on Experimental Campsites, *Journal of Environmental Management*, 70: 73-84.

- Çakır, M., Makinacı, E., Kumbaslı, M. (2010). Comparative Study on Soil Properties in a Picnic and Undisturbed Area of Belgrad Forest, İstanbul, *Journal of Environmental Biology*, 31: 125-128.
- Dale, D., Weaver, T. (1974). Trampling Effects on Vegetation of the Trail Corridors of the Noethen Rocky Mountain Forests, *Journal of Applied Ecology*, 11: 767-72.
- Daly, J. (2000). *Recreation and Sport Planning and Design*.
- DeLuca, T.H., Patterson, W.A., Freimund, W.A., Cole, D.N. (1998). Influence of Llamas, Horses, And Hikers On Soil Erosion From Established Recreation Trails in Western Montana, USA, *Environmental Management*, 22, 255-262.
- Demir, C. (2002). *Turizm ve Rekreasyon Faaliyetlerinin Olumsuz Çevresel Etkileri: Türkiye'deki Milli Parklara Yönelik Bir Uygulama*, D.E.Ü.İ.İ.B.F.Dergisi, 17 (2): 93-117.
- Demir, Z., Müderrisoğlu, H., Aksoy, N., Aydın, Ş. Ö., Uzun, S. and Özkara H. (2010) Effects of Second Housing And Recreational Use on *Pancreaticum maritimum* L. population in Western Black Sea Region of Turkey, *International Journal of Food, Agriculture & Environment*, 8 (2): 890-894.
- Develey, P.F., Stouffer, P.C. (2001). Effects of Roads On Movements By Understory Birds in Mixed-Species Flocks in central Amazonian Brazil, *Conservation Biology*, 15: 1416-1422.
- Dodd Jr., C.K., Barichivich, W.J., Smith, L.L. (2004). Effectiveness of a Barrier Wall And Culverts in Reducing Wildlife Mortality On A Heavily Traveled Highway in Florida, *Biological Conservation*, 118: 619-631.
- Doygun, H., Berberoğlu, S., Alphan, H. (2003). Burnaz Kıyı Kumulları Alan Kullanım Değişimlerinin Uzaktan Algılama Yöntemi İle Belirlenmesi, *Ekoloji*, 12, S. 4-8.
- Duffey, E. (1975). *The Effects Of Human Trampling On The Fauna of Grassland Litter*, *Biological Conservation*, 7: 255-74.
- Edington, J.M., Edington, M.A. (1986). *Ecology, Recreation and Tourism*. Published by the Pres Syndicate of the University of Cambridge.
- Eker, M., Acar, H.H. (2005). *Orman Yolları Ve Üretim Faaliyetlerinde Çevresel Etkilerin Azaltılmasına Yönelik Bazı Uygulama Önlemleri. I. Çevre ve Ormanlık Şurası*, 21-24 Mart 2005, Antalya, Tebliğler Kitabı, Cilt-II, s.381-389.
- Eker, M., Acar, H.H., Çoban, H.O., (2010). Orman Yollarının Potansiyel Ekolojik Etkileri, *Süleyman Demirel Üniversitesi Orman Fakültesi Dergisi*, Seri: A, 1: 109-125
- Ertekin, C. (1999), "Güneşin Çağrısı Afrika", *Gezi Dergisi*.
- Evert, A. W. (1999). *Outdoor Recreation and Natural Resource Management: An Uneasy Alliance*, *Parks & Recreation*, 34(7): 58-67.
- Freedman, B. (2001). *Environmental science: A Canadian perspective*. Toronto: Pearson Education Canada Inc.
- Frissell, S.S., Duncan, D.P. (1965). Campsite Preference And Deterioration İn The Quetico-Superior Canoe Country, *Journal of Forestry*, 65: 256-260.
- Gallet, S., Rozé, F. (2002). Long-Term Effects Of Trampling On Atlantic Heathland in Brittany (France): Resilience And Tolerance in Relation To Season And Meteorological Conditions, *Biological Conservation*, 103: 267-275.
- Görcelioğlu, E. (2004). *Orman Yolları-Erozyon İlişkisi*. İstanbul: İ.Ü. Orman Fakültesi Yayınları.
- Gregory, M.R. (1999). *Plastics and South Pacific Island Shores: Environmental Implications*.

- Güteryüz, G., Kırmızı, S., Arslan, H. (2010). Nutrient status in Soil Of Ski Runs in The Sub-Alpine Belt of Uludag Mountain, Bursa, Turkey. *Journal of Environmental Biology*, 31: 219-223 (2010).
- Gümüş, S., Acar, H.H. (2005). *Orman Yollarının Planlanmasında Çevre Etki Değerlendirmesi İmkanları*. 1. Çevre ve Ormançılık Şurası, Mart 2005-Antalya, Çevre ve Orman Bakanlığı, Tebliğler Kitabı, Cilt-1, 259-266.
- Güven, A.E. (2007). Nehirlerde Rekreatyonel Aktivitelerin Çevresel Etkileri. (*Yayınlanmamış Yüksek Lisans Tezi*). Sakarya: Sakarya Üniversitesi, Fen Bilimleri Enstitüsü, 98.
- Hammit, W.E., Cole, D.N. (1998). *Wildland Recreation: Ecology and Management*. New York, NY: John Wiley and Sons.
- Hendee, J.C., Stankey, G.H., Lucas, R.C. (1990). *Wilderness Management*. 2nd ed. Golden, CO: Fulcrum Publishing. 546 p.
- Ingle, C., Leung, Y. F., Monz, C., Bauman, H. (2009). *Monitoring Visitor Impacts in Coastal National Parks: a Review of Techniques, Protecting Oceans and Their Coasts*. Erişim Tarihi: 05/06/2009.
- Jim, C.Y. (1987). *Camping Impacts on Vegetation and Soil in a Hong Kong Country Park*, *Applied Geography*, 7 (4): 317-332.
- Kavak, S. (2006). Burnaz Kumullarının (Adana) Flora ve Vejetasyonu. (*Yayınlanmamış Yüksek Lisans Tezi*). Adana: Ç. Ü. Fen Bilimleri Enstitüsü, Biyoloji Anabilim Dalı..
- Kaya, L.G., Aytakin, A. (2009). Determination of Outdoor Recreation Potential: Case of the City of Bartın and Its Environs, Turkey, *Fresenius Environmental Bulletin*, 18 (8): 1513-1524.
- Kerley, L.L., Goodrich, J.M., Miquelle, D.G., Smirnov, E.N., Quigley, H.B., Hornocker, M.G. (2002). *Effects of Roads And Human Disturbance On Amur Tigers*, *Conservation Biology*, 16: 97-108.
- Klecka, A. (1937). *Influence of Treading On Associations Of Grass Growth*. *Akad. Zenledelska Sbornik Prague*. 12: 715-724.
- Knight, R. L., Cole, D. N. (1991). Effects of Recreational Activity On Wildlife in Wildlands. *Transactions of the North American, Wildlife and Natural Resource Conference*, 56: 238-247.
- Korkut A.B, Yılmaz, R. (2000). Tekirdağ Kıyı Şeridi Turizm Potansiyelinin Ve İkinci Konutların Alan Kullanım Kararlarının Çevre İlişkileri Üzerine Bir İrdeleme, *Peyzaj Mimarlığı Kongresi*, 288-298, Ankara.
- Kutiel, P., Zhevelev, H., Harrison, R. (1999). The Effect of Recreational Impacts on Soil and Vegetation of Stabilised Coastal Dunes in the Sharon Park, Israel, *Journal of Ocean & Coastal Management*, 42: 1041-1060.
- Leung, Y.F., Marion, J.L. (2000). *Recreation Impacts and Management in Wilderness: A State-of-Knowledge Review*. *USDA Forest Service Proceedings*, 15 (5): 23-48.
- Liddle, M.J., Greigh-Smith, P.J. (1973). A Survey of Tracks and Paths in a Sand Dune Ecosystem, *I Soil.J. Appl. Ecol*, 12: 899-908.
- Liddle, M.J. (1975). *A Selective Review Of The Ecological Effects Of Human Trampling On Natural Ecosystems*, *Biological Conservation*, 7: 17-36.
- Liddle, M.J. (1997). *Recreation Ecology: The Ecological Impact of Outdoor Recreation and Ecotourism*. Springer.
- Mader, H.J., Schell, C., Kornacker, P. (1990). Linear Barriers To Arthropod Movements in The Landscape, *Biological Conservation*, 54: 209-222.

- Madej, M. A., Weaver, W. E., Hagans, D. K. (1994). Analysis of Bank Erosion on the Merced River, Yosemite Valley, Yosemite National Park, California, USA, *Environmental Management*, 18 (2): 235-50.
- Marion, J.L. (1998). *Recreation Ecology Research Findings: Implications For Wilderness And Park Managers*. In: Kirchner, H., ed. Proceedings of the National Outdoor Ethics Conference; St. Louis, MO. Gaithersburg, MD: Izaak Walton League of America: 188-196.
- Meinecke, E.P. (1928). *The Effect of Excessive Tourist Travel on The California Redwood Parks*. California Department of Natural Resources, Division of Parks. Sacramento, California.
- Miller, J.R., Joyce, L.A., Knight, R.L., King, R.M. (1996). *Forest Roads And Landscape Structure in The Southern Rocky Mountains*, *Landscape Ecology*, 11(2): 115-127.
- Miller, S. G., Knight, R. L., Miller, C. K. (1998). *Influence of Recreational Trails On Breeding Bird Communities*, *Ecological Applications*, 8(1): 162-169.
- Miller, S.G., Knight, R.L., Miller, C.K. (2001), *Wildlife Responses to Pedestrians and Dogs*, *Wildlife Society Bulletin*, 29: 124-132.
- Monti, P., Mackintosh, E.E. (1979) Effect of Camping On Surface Soil Properties in The Boreal Forest Region Of Northwestern Ontario, Canada, *Soil Science Society of America Journal*, 43: 1024-1029.
- Monz, C.A., Pokorny, T., Freilich, J., Kehoe, S., Ayers-Baumeister, D. (2002). *The Consequences of Trampling Disturbance in two Vegetation Types at the Wyoming Nature Conservancy's Sweetwater River Project Area*. USDA Forest Service Proceedings RMRS-P-15- VOL-5.
- Müdürrisođlu, H., Uzun, S., Ařikkutlu, H.S. (2009). Rekreasyon Ekolojisinde Kullanılan Etki Gözlem Yöntemleri, I. *Ulusal Batı Karadeniz Ormanlık Kongresi Bildiriler Kitabı*, 1: 193-203.
- Müdürrisođlu, H., Sargıncı, M., Toprak, B., Uzun, S., (2010). Effects of Recreational Usage-Type and Density on Forest Floor Organic Matter in Abant Nature Park. *1st International Turkey&Japan Environment and Forestry Symposium*, Karadeniz Technical University, Trabzon. 3, 1563-1574.
- National Parks (1995). *Yellowstone Values, Wildlife Defended*, 69(¾): 10-11.
- Newsome, D., Moore, S.A., Dowling, R.K. (2002), *Natural Area Tourism: Ecology, Impacts and Management*, Cleveland. UK: Channel View Publications.
- Özcan, M., Gökbulak, F., Hizal, A. (2011). *Exclosure Effects on Recovery of Selected Soil Properties in a Mixed Broadleaf Forest Recreation Site*. *Land Degradation & Development*. DOI:10.1002/Id.1123.
- Peterson, G., Driver, B., Brown, P. (1990). *The Benefits and Costs of Recreation: Dollars and Sense*. In *Economic Valuation of Natural Resources: Issues, Theories and Applications*. Pages 7-24 Westview Pres.
- Reed, R.A., Johnson-Barnard, J., Baker, W.L. (1996). *Contribution of Roads To Forest Fragmentation in the Rocky Mountains*, *Conservation Biology*, 10 (4): 1098-1106.
- Reynolds, G., Martin, J.E. (1996). The Sustainable Use of Sensitive Countryside Sites for Sport and Active Recreation, *Journal of Environmental Planning & Management*, 39(4): 563-576.
- Riffell, S.K., Gutzwiller, K.J., Anderson, S.H. (1996). *Does Repeated Human Intrusion Cause Cumulative Declines in Avian Richness and Abundance?*, *Ecological Applications*, 6: 492-505.
- Roberts, B.C., White, R.G. (1992). *Effects of Angler Wading on Survival of Trout Eggs and Pre-emption fry*.
- Ryan, C. (1991). *Recreational Tourism. A Social Science Perspective*. Londra: Routledge.

- Sayan, M.S., Ortaçesme, V., Karagüzel, O., Atik, M., Şahin, T., Yıldırım, E., Avcı, Ü. (2005). Termesos (Güllükdağı) Milli Parkı'nda Rekreatyoneel Taşıma Kapasitesinin Belirlenmesi. *TÜBİTAK. Tarım, Ormancılık ve Veterinerlik Araştırma Grubu*. Proje No: TOGTAG-3197.
- Serengil, Y., Özhan, S. (2006). Effects of Recreational Activities on the Soil and Water Components of a Deciduous Forest Ecosystem in Turkey, *International Journal of Environmental Studies*, 63: 3.
- Serengil, Y., Özhan, S. (2007). Recreational Use Impacts on Hydrological Properties of a Deciduous Forest Ecosystem in Turkey, *Ekològia (Bratislava)*, 26(1): 90-98.
- Somuncu, M. (2004). *Dağcılık ve Dağ Turizmindeki İkilem: Ekonomik Yarar ve Ekolojik Bedel*. Coğrafi Bilimler Dergisi, 2 (1): 1-21.
- Sun, D., Liddle, M.J.A. (1993). Survey of Trampling Effects on Vegetation and Soil in 8 Tropical And Subtropical Site, *Environmental Management*, 17 (4): 497-510.
- Wagar, J.A. (1964). *The Carrying Capacity Of Wild Lands For Recreation*. Forest Science Monograph, 7. Washington, D.C.: Society of American Foresters.
- Weaver, T., Dale, D. (1978). Trampling Effects Hikers, Motorcycles And Horses in Meadows And Forests, *Journal of Applied Ecology*, 15: 451-457.
- Whinam, J., Chilcott, N.M. (2003). Impact After Four Years of Experimental Trampling on Alpine/Sub-Alpine Environments in Western Tasmania, *Journal of Environmental Management*, 67: 339-351.
- Yılmaz R., Serbest, D. (2005). *Saros Körfezi Kıyı Kumulları Üzerindeki Çevresel Etkilerin Araştırılması*, *Trakya Univ. J. Sci*, 6 (2): 72-79.

Alıřveriř Merkezlerinde alıřan Personelinin Boř Zaman Tercihlerinin İncelenmesi

Özlem YENİGÜN

T.C. Kocaeli Üniversitesi,
Beden Eğitimi ve Spor Yüksekokulu
E-posta: ozlemnht@hotmail.com

aęla KARACAN

T.C. Kocaeli Üniversitesi,
Beden Eğitimi ve Spor Yüksekokulu
E-posta: cagla.karacan@hotmail.com

Yasemin ALACA

T.C. Kocaeli Üniversitesi,
Beden Eğitimi ve Spor Yüksekokulu
E-posta: cesika41@hotmail.com

ÖZ

Alıřveriř merkezlerinde alıřan personelin boř zaman tercihlerini belirlemek amacıyla yapılan alıřmaya Kocaeli ilinde bulunan Dolphin ve Ncity alıřveriř merkezlerinde alıřan 51 kadın ve 70 erkek olmak üzere toplam 121 kiři gönüllü olarak katılmıştır. Arařtırmaya katılan grubun yaşları 18-55 yaş arasında deęişmektedir. Veri toplama aracı olarak Ümit Kesim tarafından geliştirilen anket kullanılmıştır. Anket iki bölüm olmak üzere toplam 46 sorudan oluşmaktadır. Birinci bölümde alıřan personelin kişisel özellikleri, ikinci bölümde ise personelin boř zaman alışkanlıklarını tespite yönelik sorular yer almaktadır. Elde edilen veriler SPSS 16, o paket programında deęerlendirilerek frekans (F) ve yüzde (%) deęerlerine ilişkin dağılımları tablolar haline getirilmiştir. Sonuç olarak her ne şekilde ve ne sebeple olursa olsun bireylerin alıřtıkları ortamdaki kısa süreliğine bile uzaklaşmaları zihinsel olarak bir rahatlama sağlamaktadır ve bu rahatlama iş ortamında sergilenen verimin artmasında etkili olabilir. Bu nedenle alıřan kurumlardaki rekreasyon aktivitelerinin uygulanması için gerekli koşullar (tesis, zaman, vb.) sağlanabilir. Bu anlamda alıřılan kurum yöneticilerinin bu tür etkinliklerin uygulanması için verdikleri destek önemli bir unsur olarak karşımıza çıkmaktadır. Çünkü bireyler koşullar sağlandığında bu tür etkinliklere aktif olarak katılmanın kendilerine hem fiziksel hem de zihinsel olarak olumlu katkılar sağlayacağını belirtmişlerdir.

Anahtar sözcükler: Boř zama tercihleri, alıřveriř merkezleri,

GİRİŞ

Boř zamanı olan insanların, bu zamanlarında gerçekleştirebilecekleri etkinlikle ilgili olan rekreasyon gelişmiş ülkelerde insanların sosyal refahlarına katkıda bulunmak, yaşam kalitesini arttırmak, kentlinin yorgunluęunu atması için yıl

içerisinde aylık, haftalık, günlük süreler içerisinde gönüllü zevk verici ve tatmin edici aktivitelere katılıp dinlenmesi için yaratılan fiziki olanakların bütünü olan rekreasyon, iş (çalışma) değildir. Boş zamanda yapılan bu etkinlikler her yaş ve cinsteki insanların katılımlarına imkân verir, bir sınırlama söz konusu değildir. İnisiyatif kişinin kendisindedir (Yetiş 2010).

Rekreasyon; insanın yoğun çalışma yükü; alışılmış hayat tarzı veya olumsuz çevresel etkilerden tehlikeye giren bedeni ve ruhi sağlığını tekrar elde etmek, koruyarak devam ettirmek, aynı zamanda zevk ve haz almak amacıyla, tamamen çalışma ve zorunlu ihtiyaçlar için ayrılan zaman dışında kalan, bağımsız ve bağlantısız serbest zaman içinde, isteğe bağlı ve gönüllü olarak yaptığı etkinlikler şeklinde tanımlanabilir (Karaküçük 2005).

Serbest zamanların, insanın kendi istediği ve seçtiği çeşitli rekreatif faaliyetlerle dolu olması onun iş verimliliği ve performansının yükselmesi kadar dengeli bir ruh sağlığına sahip olup mutlu bir insan olması bakımından büyük önem taşımaktadır (Mete 2002).

Toplumumuzda bireyler bilinçli olarak yâda bilinçsizce çeşitli rekreatif faaliyetlere katılmaktadır. Sağlığı korumak, verimliliği artırmak ve boş zamanların daha aktif bir biçimde değerlendirilmesini sağlamak amacı ile bu tür faaliyetler uzmanlar tarafından planlanmalı ve katılımın artması sağlanmalıdır (Mete 2002).

Ülkemizde rekreatif çalışmalar özel sektörde ve kamu kuruluşlarında yöneticiler tarafından destekleniyor görünse de, rekreasyon alanlarının yetersizliği ve bireylerin bu konuya olan ilgisizliğinden dolayı verim elde edilememektedir. Bundan dolayı rekreatif faaliyetleri daha etkin hayata geçirecek bireylere ve birimlere ihtiyaç vardır (Mete 2002).

İş yerleri ve çalışma alanları içerisinde spor, dinlenme ve eğlenme amaçlı yerlerin bulunması yani sosyal ve kültürel hizmetlerin yerine getirilebileceği mekânların bulunması iş yeri personelinin daha verimli çalışması ve iş performansının artması yönünde etkili olabilir (Mete 2002).

Rekreasyonun çalışmayla olan paralelliği yada ilişkisi, rekreasyon faaliyetlerinin fiziksel ve zihinsel alanlarda çalışanlar üzerine olumlu etki yaratarak, kişinin çalışma verimini arttırması noktasında yoğunlaşmaktadır (Karaküçük 2005).

Çalışmamızda uygulanan anketlerle elde edilen veriler ışığında, İzmit Ncity ve Dolphin Alışveriş Merkezlerinde bulunan idari ve çalışan personelin rekreatif faaliyetlere katılım ve bakış açılarının değerlendirilmesi amaçlanmıştır. İdari

ve çalışan personelin rekreatif faaliyetlere katılımıyla çalışma veriminin daha çok arttırılabileceđi düşünülerek bu çalışma sonucunda elde edilen bilgiler dođrultusunda alışveriř merkezlerinde çalışan personel ve yöneticilere önerilerde bulunulacaktır.

YÖNTEM

Arařtırmaya İzmit Ncity ve Dolphin Alışveriř Merkezlerinde çalışan personelden 51 kadın ve 70 erkek olmak üzere toplam 121 kiři gönüllü olarak katılmıştır. Arařtırmaya katılan grubun yaşları 18-55 yaş arasında deđişmektedir.

Arařtırmada veri toplama aracı olarak Ümit Kesim tarafından geliştirilen serbest zamanları deđerlendirme anketi kullanılmıştır. Çalışmada kullanılan anket iki bölüm olmak üzere toplam 46 sorudan oluşmaktadır. Birinci bölümde çalışan personelin kişisel özellikleri, ikinci bölümde ise personelin boş zaman alışkanlıklarını tespiti yönelik sorular yer almaktadır (Kesim 2003).

Bu arařtırmaya başlamadan önce alışveriř merkezlerinin yetkilileri ile bire-bir görüşülerek uygulanacak olan anket hakkında bilgi verilmiştir. Daha sonra alışveriř merkezi çalışanlarına uygulanacak anket hakkında bilgi verilmiş ve çalışmaya gönüllü olarak katılım sağlanmıştır. Personelin boş zamanları tespit edilerek anket uygulaması arařtırmacı tarafından yapılmıştır.

Elde edilen veriler SPSS 16,0 paket programında deđerlendirilerek frekans (F) ve yüzde (%) deđerlerine ilişkin dađılımları tablolar haline getirilmiştir.

BULGULAR

Tablo 1. Arařtırmaya katılan deneklerin sosyo-demografik özelliklerine ait frekans ve % deđerleri

		Dolphin		Ncity	
		F	%	F	%
Yař	18-23 Yař	13	43,3	21	23,1
	24-29 Yař	11	36,7	43	47,3
	30-35 Yař	5	16,7	18	19,8
	36-41 Yař	-	-	5	5,5
	42 ve üstü	1	3,3	3	3,3
Cinsiyet	Kadın	12	40,0	38	41,8
	Erkek	18	60,0	53	58,2
Medeni Durumu	Boř Bırakılan	-	-	2	2,2
	Bekâr	24	80,0	58	63,7
	Evli	6	20,0	31	34,1
Eđitim Durumu	İlk Okul	1	3,3	-	-

Orta Okul	2	6,7	8	8,8
Lise	15	50,0	42	46,2
Üniversite	12	40,0	39	42,9
Lisans Üstü	-	-	2	2,2

Dolphin AVM' de bulunan personelin %43,3' ünün 18-23 yaş aralığında olduğu, Ncity AVM'de ise en çok katılımın 24-29 yaş aralığında olduğu (%47,3) belirlenmiştir. Dolphin AVM'de çalışan personelden 15 kişinin Ncity AVM den ise 42 kişinin lise mezunu olduğu saptanmıştır.

Tablo 2. Araştırmaya katılan deneklerin mesleki bilgilerine ait frekans ve % değerleri

	Dolphin		Ncity		
	F	%	F	%	
Haftada Yaklaşık Kaç Saat Çalıştıkları	Boş Bırakılan	-	-	1	1,1
	0-14 Saat	2	6,7	2	2,2
	15-24 Saat	1	3,3	2	2,2
	25-34 Saat	1	3,3	7	7,7
	35-44 Saat	8	26,7	32	35,2
	44 Saat ve Üstü	18	60,0	47	51,6
Buldukları Pozisyonun Yönetici Pozisyonu Olup Olmadığı	Evet	5	16,7	16	17,6
	Hayır	25	83,3	75	82,4
İş Yerinizde Yaklaşık Kaç Kişi Çalışmaktadır?	Boş Bırakılan	-	-	11	12,1
	1-10 Çalışan	27	90,0	39	42,9
	11-20 Çalışan	2	6,7	31	34,1
	21-30 Çalışan	-	-	8	8,8
	31 ve üstü	1	3,3	2	2,2
Toplam Mesleki Kıdemi	Boş bırakılan	4	13,3	4	4,4
	1-8 ay	1	3,3	3	3,3
	1-6 yıl	16	53,3	58	63,8
	7-13 yıl	6	20,0	18	19,8
	14 yıl ve üstü	3	9,9	8	8,8

Tablo 3. Arařtırmaya katılan deneklerin iř yerindeki rekreasyon aktiviteleri ile ilgili frekans ve % deęerleri

		Dolphin		Ncity	
		F	%	F	%
İř Yerinizde Rekreasyon İle İlgili Danıřmanlık Hizmetleri Kim Tarafından Veriliyor	Boř Bırakılan	3	10,0	25	27,5
	Antrenör, Öğretmen, Lider	12	40,0	11	12,1
	Egzersiz Uzmanı	1	3,3	5	5,5
	Dięer	14	46,7	50	54,9
Etkinliklere Katılım Ücretlerini Kimin Ödedięi	Boř Bırakılan	7	23,3	16	17,6
	Çalıřtım Kurum	3	10,0	-	-
	Kendim	14	46,7	64	70,3
	Dięer	6	20,0	11	12,1
Rekreasyon Etkinliklerine Katılmama Nedenleri	Boř Bırakılan	14	46,7	20	22,0
	Zamanım Yok	9	30,0	16	17,6
	Tesisler Yetersiz	3	10,0	42	46,2
	Yalnız Bařıma Katılmak İstemiyorum	1	3,3	1	1,1
	Maddi Gücüm Yeterli Deęil	-	-	1	1,1
	Lider Yok	1	3,3	-	-
	Dięer	2	6,7	11	12,1
Rekreasyon Etkinliklerini Yararlı Buldukları Takdirde Ücret Ödeyerek Katılmaları	Boř Bırakılan	2	6,7	-	-
	Evet	24	80,0	88	96,7
	Hayır	4	13,3	3	3,3
Aylık Ne Kadar Ücret Ödeyerek Rekreasyon Etkinliklerine Katılabilecekleri	Boř Bırakılan	5	16,7	2	2,2
	20 TL'ye kadar	4	13,3	6	6,6
	20-50 TL arası	8	26,7	44	48,4
	50-100 TL arası	9	30,0	27	29,7
	100 TL ve üstü	4	13,3	12	13,2
İř Yerlerinde Rekreasyon Aktivitesi Olarak Hangilerinin Düzenlendięi	Boř Bırakılan	5	16,7	14	15,4
	Doęa Gezisi	5	16,7	11	12,1
	Kamp Programı	1	3,3	4	4,4
	Fitness Programı	1	3,3	2	2,2
	Kořu	1	3,3	-	-
	Futbol	1	3,3	6	6,6
	Step/Aerobik	-	-	1	1,1
	Masa Tenisi	2	6,7	-	-
	Hiçbiri	11	36,7	51	56,0
	Dięer	3	10,0	2	2,2
İř Yeri Dıřında Kendi İmkânları İle Katıldıkları Rekreasyon Etkinlikleri	Boř Bırakılan	12	40,0	26	28,6
	Bilgisayar	-	-	1	1,1
	Bireysel Sporlar	8	26,7	13	14,3
	Doęa Aktiviteleri	-	-	6	6,6
	Güzel Sanatlar	-	-	3	3,3
	Kültürel Etkinlikler	-	-	1	1,1
	Playland	1	3,3	1	1,1
	Sosyal Etkinlikler	3	10,0	20	22,0
Takım Sporları	6	20,0	20	22,0	

Her iki AVM'de çalıřan personel iř yerlerinde rekreasyon ile ilgili danıřmanlık hizmeti verecek yetkili birisinin bulunmadıęını, rekreasyon etkinliklerine

katılım ücretlerini kendilerinin ödediklerini, etkinliklere katılmama nedenlerinin ise zaman ve tesis yetersizliği olduğunu belirtmişlerdir. İş yerlerinde rekreasyon aktivitesi olarak çoğunlukla hiçbir etkinlik düzenlenmediğini, iş yeri dışında kendi imkanları ile sosyal etkinliklere, bireysel ve takım sporları etkinliklerine katıldıklarını belirtmişlerdir.

Tablo 4. Araştırmaya katılan deneklerin rekreasyon aktivitelerine katılım değişkenlerine ait frekans ve % değerleri

		Dolphin		Ncity	
		F	%	F	%
Rekreasyon Etkinliklerinde Aktif Olarak Mı Yoksa Seyirci Olarak Mı Katılmayı Tercih Ettikleri	Boş Bırakılan	-	-	3	3,3
	Aktif Olarak	26	86,7	80	87,9
	Seyirci Olarak	4	13,3	8	8,8
Günün Hangi Saatinde Rekreasyon Aktivitelerine Katıldıkları	Sabah	5	16,7	7	7,7
	Öğlen	3	10,0	7	7,7
	Akşamüstü	19	63,3	61	67,0
	Gece	3	10,0	16	17,6
Rekreasyon Aktivitelerine Kiminle Katılmak İstedikleri	Tek Başına Katılmak	5	16,7	13	14,3
	Arkadaşlar ile Katılmak	20	66,7	62	68,1
	Ailem ile Katılmak	5	16,7	16	17,6
Rekreasyon Aktivitelerine Katılım Sıklığı	Her Gün	3	10,0	8	8,8
	Haftada 2-3 Gün	8	26,7	24	26,4
	Haftada 1 Gün	5	16,7	11	12,1
	İki haftada 1 Gün	8	26,7	8	8,8
	Ayda 1 Gün	5	16,7	34	37,4
Rekreasyon Aktivitelerine Katılımı İle Rahatlamaları ve İş Veriminin Artması	Yılda Birkaç Kere	1	3,3	6	6,6
	Evet	20	66,7	67	73,6
	Kısmen	8	26,7	22	24,2
	Hayır	1	3,3	1	1,1
Çalıştıkları Kurumun Rekreasyon Etkinliklerine Katılımına Teşvik Etmesi	Fikrim Yok	1	3,3	1	1,1
	Evet	11	36,7	17	18,7
	Kısmen	6	20,0	25	27,5
	Hayır	10	33,3	32	35,2
Rekreasyon Etkinliklerine Katılımının İş Stresi ve Günlük Stres İle Başa Çıkabilmelerine Yardımcı Olması	Fikrim Yok	3	10,0	17	18,7
	Boş Bırakılan	-	-	1	1,1
	Evet	14	46,7	55	60,4
Rekreasyon Etkinliklerine Katılımın Sizi Ruhsal ve Fiziksel Olarak Rahatlatıp Daha Sağlıklı Kalmanıza Sebep Olacağını Düşünüyor Musunuz	Kısmen	16	53,3	35	38,5
	Boş Bırakılan	-	-	1	1,1
	Evet	24	80,0	65	71,4
	Kısmen	6	20,0	24	26,4
	Hayır	-	-	1	1,1

Dolphin ve Ncity AVM de çalışan personel rekreasyon aktivitelerine aktif olarak katılmak istediklerini ve haftada 2-3 gün veya ayda 1 kere olmak üzere genellikle akşamüstü saatlerinde katıldıkları ve bu aktivitelere arkadaşlarıyla katılmayı tercih ettiklerini belirtmişlerdir. Bu aktivitelere katılımın kendilerini

rahatlattığını ve iş verimlerini arttırdığını belirtmişlerdir ve bu bağlamda Dolphin AVM çalışanları (11 kişi) kurumlarının kendilerini teşvik ettiklerini belirtirken Ncity AVM çalışanları (32 kişi) kurumlarının kendilerini teşvik etmediğini belirtmişlerdir. Ncity AVM çalışanları bu etkinliklerin stresle başa çıkmalarına yardımcı olduğunu belirtirken (55 kişi) Dolphin AVM çalışanları kısmen yardımcı olduğunu (16 kişi) belirtmişlerdir. Ayrıca her iki AVM de çalışan personel bu etkinliklerin kendilerini ruhsal ve fiziksel olarak rahatlatıp daha sağlıklı kalmalarına yardımcı olacağını düşündüklerini belirtmişlerdir.

Tablo 5. Arařtırmaya katılan deneklerin en sık katıldıkları spor/egzersiz ve sosyal/kültürel aktivite tercihleri ve etkinliklere katılmama nedenlerine ait frekans ve % değerleri

	Tercihler	Dolphin		Ncity	
		F	%	F	%
Son Bir Yıl İçinde En Sık Katıldıkları Spor/Egzersiz Aktiviteleri	Boş Bırakılan	2	6,7	-	-
	Yürüyüş	15	50,0	55	60,4
	Vücut Geliřtirme	2	6,7	6	6,6
	Futbol	5	16,7	20	22,0
	Bisiklet	1	3,3	-	-
	Step/Aerobik	-	-	2	2,2
	Koşu/Jogging	-	-	4	4,4
	Tenis	1	3,3	2	2,2
	Yüzme	2	6,7	1	1,1
	Ağırlık Antrenmanı	1	3,3	1	1,1
	Basketbol	1	3,3	-	-
Son Bir Yıl İçinde En Sık Katıldıkları Sosyal/Kültürel Rekreasyon Aktivitelerindeki	Boş Bırakılan	2	6,7	2	2,2
	Enstrüman Çalma	2	6,7	7	7,7
	Bale	2	6,7	-	-
	Opera	-	-	1	1,1
	Sinema	22	73,3	69	75,8
	Tiyatro	-	-	3	3,3
	Sergi	1	3,3	-	-
	Konferans	-	-	2	2,2
	Bilardo	1	3,3	1	1,1
	El İşleri	-	-	3	3,3
	Diğer	-	-	3	3,3
Bu Etkinliklere Katılma Nedenleri	Boş Bırakılan	-	-	1	1,1
	İşten Uzaklaşmak	12	40,0	17	18,7
	Sağlığını Korumak	12	40,0	50	54,9
	Sosyal İlişkilerimi Geliřtirmek	5	16,7	15	16,5
	Zayıflamak	-	-	3	3,3
	Yarışmak/Spor Yapmak	-	-	1	1,1
	Dinlenmek	1	3,3	4	4,4

Çalışan personelin son bir yıl içinde en sık katıldıkları spor-egzersiz aktivitelerinin başında yürüyüş egzersizi, en sık katıldıkları sosyal-kültürel etkinliklerin başında ise sinema etkinliği olduğu görülmektedir. Bu etkinliklere katılma nedenlerinin ise işten uzaklaşmak, sağlığı korumak ve sosyal ilişkileri geliştirmek olduğunu belirtmişlerdir.

TARTIŞMA

Günümüzde insanların sahip olduğu en büyük problem “zaman darlığı”dır. Çalışan insanların genellikle yapacakları çok şey olmasına rağmen, kişisel hayatları için zamanları çok azdır. Dolayısıyla birçok insan sorumluluklarının altında ezilmektedir. Tüm bunların üstesinden gelebilmek ancak insanın ne yapmak istediğini ve kendisi için nelerin gerçekten önemli olduğunu değerlendirmesiyle mümkündür (Aydoğan ve Gündoğdu 2006).

İş; insanların gelir elde etmek amacı ile yaptıkları bedensel ve zihinsel çabalarıdır. İş, özellikle belli bir sınırı aştıktan sonra insanda yorgunluk ve isteksizlik yaratır. Bu nedenle sürekli çalışmamak, hatta iş saatleri arasında boş zamanlar bırakmak çalışan insan için büyük bir kolaylık sağlar (Aydoğan ve Gündoğdu 2006).

Rekreasyonun çalışmaya olan paralelliği ya da ilişkisi, rekreasyon faaliyetlerinin fiziksel ve zihinsel alanlarda çalışanlar üzerinde olumlu etki yaratarak, kişinin çalışma verimini arttırması noktasında yoğunlaşmaktadır (Göktaş 2007).

Rekreasyon, uygun faaliyet seçimi yapmak ve organize bir programa katılmak şartıyla iyi bir lider önderliğindeki kişinin iş verimini arttırmakta ya da başarısına olumlu katkı sağlamaktadır. Çalışma sahasındaki verim, kişinin tatminsizliğine, isteksizliğine, kuvvetten düşme hissine ve bütün bunların sonucu ortaya çıkan can sıkıntısına bağlı bir şekilde etkilenmektedir. Bu duygular genellikle uyarı noksanlığından meydana gelmektedir. İşte rekreasyon faaliyetleri, kişiye bu eksik olan uyarıların verilmesiyle özellikle can sıkıntısının azalmasını sağlamak ve iş verimi yükseltmektedir (Tezcan 2007).

Muğla il merkezinde 657 sayılı Devlet Memurları Kanununa tabi olarak çalışan personelin boş zaman değerlendirme eğilimlerini gerçekleştirirken karşılaştıkları sorunların belirlenmesi, boş zaman değerlendirmeye yönelik var olan tesis ve faaliyetlerin bilinmesi, hangi tür tesis ve faaliyet beklentileri içinde olduklarının ortaya çıkarılması amacıyla yapılan çalışmada boş zaman değerlendirme faaliyetlerinin vücutları üzerinde olumlu etkilerini, % 25,78’u sıkıntı azaltıcı, % 25,26’i dinlendirici, % 14,21’si eğlendirici, % 11,05’i sağlık verici, % 8,42’si

eđitici, % 7,89'i mutluluk verici bulurken % 7,36'ide kendisine sosyal statü sađladığını belirtmiřtir (Özdađ ve ark. 2009).

Yapılan alıřmada ise boř zaman etkinliklerinin fiziksel ve ruhsal etkileri incelendiđinde, Ncity AVM alıřanları bu etkinliklerin stresle bařa ıkmalarına yardımcı olduđunu belirtirken (55 kiři) Dolphin AVM alıřanları kısmen yardımcı olduđunu (16 kiři) belirtmiřlerdir. Ayrıca her iki AVM de alıřan personel bu etkinliklerin kendilerini ruhsal ve fiziksel olarak rahatlatıp daha sađlıklı kalmalarına yardımcı olacađını düřündüklerini belirtmiřlerdir.

alıřan řehirli bireyler iin büyük öneme sahip olduđunu düřündükleri rekreasyon ve iř yeri rekreasyonu kavramlarının ne kadar bildiklerini, alıřmaya katılan yöneticilerin alıřtıkları kurumlarda iř yeri rekreasyonu aktivitelerinin gerekleřtirilip gerekleřtirilmediđinin, gerekleřtiriliyorsa nasıl yapıldığını ve yapılmıyorsa nasıl olması gerektiđini ortaya koymak amacıyla yapılan alıřmaya 100 orta ve üst kademe yönetici katılmıřtır. Arařtırma sonucunda elde edilen bulgulara göre, iř yeri rekreasyonu ve rekreasyon kavramları yöneticiler tarafından bilindiđi, ancak uygulama yapılan iř yerlerinde gerekli büte, istihdam ve tesisin bulunmadığı bu da istikrarlı ve uzun planlı aktiviteler yapılamadıđı sonucuna ulařılmıřtır. Kurumlarında iř yeri rekreasyon aktiviteleri olmayan yöneticiler ise konuya olumlu bakmakta olduklarını, aktiviteler organize edildiđi takdirde katılacaklarını belirtmiřlerdir (Eren 2009).

Yapılan alıřmada ise boř zaman etkinliklerine katılımın kurum tarafından teřviki incelendiđinde Dolphin AVM alıřanları (11 kiři) kurumlarının kendilerini teřvik ettiklerini belirtirken Ncity AVM alıřanları (32 kiři) kurumlarının kendilerini teřvik etmediđini belirtmiřlerdir.

Türkiye Gübre Sanayi Anonim řirketi'nde alıřan personelin boř zamanlarında uğrařtıkları etkinlikler ve boř zamanı deđerlendirme alışkanlıklarının belirlenmesi amacıyla yapılan alıřmaya 253 personel katılmıřtır. Arařtırma sonucunda deneklerin büyük bir çođunluđu günde 3-4 saatlik bir boř zamanlarının olduđunu belirtirken, ancak yine deneklerin boř zaman etkinliklerine genellikle haftada bir gün katıldıkları, kurumdaki boř zaman etkinliklerine yönelik tesislerin nicelik ve nitelik bakımından yetersiz olduđu ve imkân tanındığında (tesis ve zaman aısından) daha çok boř zaman deđerlendirmeye yönelik faaliyetlere katılacakları yolunda görüş bildirdikleri tespit edilmiřtir (Yetiř 2010).

Balıkesir Vergi Dairesi Başkanlığı'nda alıřan personelin boř zamanlarında uğrařtıkları etkinlikler ve boř zamanı deđerlendirme alışkanlıklarının belirlenmesi amacıyla yapılan alıřmaya 171 personel katılmış ve arařtırma sonucunda

deneklerin büyük bir çoğunluğu günde 3-4 saatlik bir boş zamanlarının olduğunu, ancak boş zaman etkinliklerine yeterince katılmadıkları, kurumdaki boş zaman etkinliklerine yönelik tesislerin nicelik ve nitelik bakımından yetersiz olduğu ve imkân tanındığında (tesis ve zaman açısından) daha çok boş zamanı değerlendirmeye yönelik faaliyetlere katılacakları yolunda görüş bildirdikleri tespit edilmiştir. Araştırma kapsamına alınan personelin boş zamanlarını değerlendirmede hangi sorunlarını giderdiklerine ilişkin görüşlerine bakıldığında, %32,7'si "sosyal", %26,3'nün "psikolojik amaçlı" sorunlarını giderme şeklinde görüş bildirdikleri. Boş zamanların çalışanların üzerindeki etkilerine ilişkin olarak deneklerin büyük çoğunluğu %62,6'sı "dinlendirici", %50,9'u "rahatlatıcı", %60,8'i "iş stresinden uzaklaştırıcı" bir etkisi olduğu düşüncesinde oldukları tespit edilmiştir (Göktaş 2007).

Dolphin ve Ncity AVM de çalışan personel rekreasyon aktivitelerine haftada 2-3 gün veya ayda 1 kere olmak üzere genellikle akşamüstü saatlerinde katıldıklarını belirtmişlerdir.

Adıyaman'daki üniversite öğrencileri ve kamu-özel sektör çalışanlarının boş zaman alışkanlıkları, etkinlikleri, kentteki mevcut ve istenen tesisler hakkında isteklerinin belirlenmesi amacıyla yapılan çalışmada öğrenciler ve bayan çalışanların çoğu etkinlik yapabilecek boş zaman bulabildiklerini, boş zaman etkinliklerine katılmama nedeni olarak ekonomik yetersizlikler ve tesis eksikliği olduğunu belirtmişlerdir. Her iki grupta da boş zaman etkinliklerine katılım oranı yüksektir. Hem öğrenci hem de çalışanların çoğunluğu parkların spor tesisleri kadar büyük olmasını, şehir merkezinde ve her mahallede parkların olması gerektiğini, parkların içinde spor tesisi, restaurant, oyun alanları, güvenlik, mescit, rahat banklar, tuvalet, çöp kutularının olması gerektiğini belirtmişlerdir (Sabbag ve Aksoy 2011).

Yapılan çalışmada Dolphin ve Ncity AVM de çalışan personel rekreasyon aktivitelerine aktif olarak katılmak istediklerini ve bu etkinliklere arkadaşları ile katılmayı tercih ettiklerini belirtmişlerdir. Fakat zaman ve tesis yetersizliği yüzünden katılmadıklarını belirtmişlerdir. Bu bilgiler doğrultusunda çalışanlara gerekli imkânlar sunulduğunda etkinliklere katılımın büyük oranda arttırılabileceği sonucuna ulaşılabilir.

Çalışan personelin son bir yıl içinde en sık katıldıkları spor-egzersiz aktivitelerinin başında yürüyüş egzersizi, en sık katıldıkları sosyal-kültürel etkinliklerin başında ise sinema etkinliği olduğu görülmektedir. Bu etkinliklere katılma nedenlerinin ise işten uzaklaşmak, sağlığı korumak ve sosyal ilişkileri geliştirmek olduğunu belirtmişlerdir. Bu sonuçlar doğrultusunda çalışma süreleri bo-

yunca kapalı alanda kalmak zorunda olan bireylerin açık alanda yapılan sportif etkinlikleri ilk sırada tercih etmelerinin doğal bir sonuç olduđu yorumu yapılabilir.

SONUÇ

Yapılan araştırma sonucunda alışveriş merkezlerinde çalışan bireylerin yoğun iş temposundan uzaklaşarak hem fiziksel hem de zihinsel olarak rahatlama ihtiyaçları olduđu tespit edilmiştir. Her ne şekilde ve ne sebeple olursa olsun bireylerin çalıştıkları ortamdaki kısa süreliğine bile uzaklaşmaları zihinsel olarak bir rahatlama sağlamaktadır ve bu rahatlama iş ortamında sergilenen verimin artmasında etkili olabilir. Bu nedenle çalışılan kurumlardaki rekreasyon aktivitelerinin uygulanması için gerekli koşullar (tesis, zaman, vb.) sağlanabilir. Bu anlamda çalışılan kurum yöneticilerinin bu tür etkinliklerin uygulanması için verdikleri destek önemli bir unsur olarak karşımıza çıkmaktadır. Çünkü bireyler koşullar sağlandığında bu tür etkinliklere aktif olarak katılmanın kendilerine hem fiziksel hem de zihinsel olarak olumlu katkılar sağlayacağını belirtmişlerdir.

DEĞERLENDİRME

Çalışma saatleri düzenlenerek personele özel alanlar yaratılıp boş zamanlarını değerlendirme fırsatı verilebilir. Kurumdaki tesisler işletilebilecek duruma getirilip, boş zaman faaliyetleri için programlar ayarlanabilir. Bu programları yapabilecek organizatör birimler oluşturulup, bu konuda personele danışmanlık hizmeti verilerek personel bilinçlendirilebilir. Kurum yöneticilerine konunun önemi hakkında bilgiler verilerek personelini desteklemesi sağlanabilir.

KAYNAKÇA

- Aydođan, İ. ve Gündođdu, F. B. (2006). Kadın Öğretim Elemanlarının Boş Zamanlarını Deđerlendirme Etkinlikleri, *Sosyal Bilimler Enstitüsü Dergisi*, 21 (2): 217-232.
- Eren, H. (2009). İstanbul İlindeki İş Yerlerinde Yöneticilerin Rekreasyon Kavramı ve Uygulamalarına Bakış Açılarının Deđerlendirilmesi. (*Yayınlanmamış Yüksek Lisans Tezi*). Marmara Üniversitesi Sağlık Bilimleri Enstitüsü Beden Eğitimi ve Spor Anabilim Dalı. İstanbul.
- Göktaş, Z. (2007). Vergi Dairesi Başkanlığında Çalışan Personelin Boş Zamanlarını Deđerlendirmesi Üzerine Bir Araştırma (Balıkesir Örneđi), *Spor Yönetimi ve Bilgi Teknolojileri Dergisi*, 2 (2): 16-23.
- Karaküçük, S. (1999). *Rekreasyon Boş Zamanları Deđerlendirme*. Ankara: Bađırğan Yayınevi.
- Mete, B. (2002). Ondokuzmayıs Üniversitesi Kuru Pelit Kampusu Akademik ve İdari Personelin Rekreatif Aktivitelere Katılım ve Bakış Açılarının İncelenmesi. (*Yayınlanmamış Yüksek Lisans Tezi*). Ondokuzmayıs Üniversitesi Sağlık Bilimleri Enstitüsü Beden Eğitimi Anabilim Dalı. Samsun.

- Özdağ, S., Yeniçeri, M., Fişekçioğlu, İ. B., Akçakoyun, F., Kürkçü, R. (2009). Devlet Memurlarının Boş Zaman Değerlendirme Eğilimleri, Antropometrik ve Fiziksel Uygunluk Seviyeleri, *Selçuk Üniversitesi Sosyal Bilimler Enstitüsü Dergisi*, 22: 307-323.
- Sabbağ, Ç. ve Aksoy, E. (2011). Üniversite Öğrencileri ve Çalışanların Boş Zaman Etkinlikleri: Adıyaman Örneği, *Mehmet Akif Ersoy Üniversitesi Sosyal Bilimler Enstitüsü Dergisi*, 3 (4): 10-23.
- Tezcan, N. (2007). Rekreasyon Etkinliklerinin Çalışanların Performansları Üzerine Etkilerinin İncelenmesi: (Kocaeli Trakya Birlik) *(Yayımlanmamış Yüksek Lisans Tezi)*. Sakarya Üniversitesi Sosyal Bilimler Enstitüsü Beden Eğitimi ve Spor Anabilim Dalı. Sakarya.
- Yetiş, Ü. (2010). Kamu Kuruluşlarında Çalışan Devlet Memurlarının Boş Zaman Faaliyetlerini Değerlendirme Alışkanlıkları (Tuğsaş Örneği), *Atatürk Journal of Physican Education and Sport Sciences*, 10 (2): 34-45.

Kamp ve Piknięe Dayalı Rekreasyon Gürültüsünün Deęerlendirilmesi: Yedigöller Milli Parkı Örneęi

Özgür YERLİ

T.C. Düzce Üniversitesi,
Orman Fakültesi

E-posta: ozguryerli@duzce.edu.tr

H. Samet AŐIKKUTLU

T.C. Bozok Üniversitesi,
Mühendislik Mimarlık Fakültesi

Zeki DEMİR

T.C. Düzce Üniversitesi,
Orman Fakültesi

ÖZ

Gürültü olgusu, günümüzde çevre sorunları arasında önemli bir madde olarak yer almaktadır. Gürültü, doğrudan bir çevresel deęerin bozulması sonucu ortaya çıkmamakta, ancak dięer çevresel deęerleri algılamayı etkileyen, saęlık bozucu bir durum oluşturmaktadır. Rekreasyonel aktiviteler ise insanların dinlenmek, eğlenmek, öğrenmek, yenilenmek için yaptıkları her türlü etkinliğe verilebilecek genel bir isimdir. Rekreasyon faaliyetinde bulunan kişiler, o faaliyetin özelliğine göre bazen gürültülü bazen de sessiz ortamlara ihtiyaç duymaktadırlar. Bu çalışmanın amacı haftasonu zaman diliminde, piknik ve kampa dayalı rekreasyonel faaliyetlerin meydana getirdięi gürültü miktarının araştırılması ve bu miktarın farklı kentsel alan kullanımlarında ölçülen deęerlerle karşılaştırılmasını kapsamaktadır. Bu amaca yönelik belirlenen çalışma alanı olarak, Yedigöller Milli Park'ı dahilindeki 3 farklı kullanım alanı seçilmiştir. Bunlar piknik alanı, kamp alanı ve restoran kullanımının olduęu bölgelerdir. Her bölgede 15'er metre arayla 12 farklı noktada gürültü ölçümleri yapılmıştır. Ölçümler Svantek marka Svan 957 model gürültü ölçüm cihazı ile gerçekleştirilmiştir. Anlamalı farklılıkları ortaya koymak amacıyla, belirtilen alanlarda ölçülen gürültü deęerlerinin, kullanımlar ve uzaklıklar arası istatistiksel analizi yapılmıştır. Sonuç olarak Yedigöller Milli Parkı'nda aynı alan kullanımlarında haftasonu zaman diliminde farklı kullanımlar ve uzaklıklar arasında anlamalı farklılıklar gözlenmiştir..

Anahtar sözcükler: Gürültü, Rekreasyon, Kamp, Piknik, Yedigöller

GİRİŐ

Harmonik olmayan titreşimlerin bir araya gelmesine baęlı oluşan akustik olay veya genellikle istenmeyen rahatsız edici sesler gürültü olarak tanımlanmaktadır (Yılmaz 2011). Bir başka tanıma göre; gürültü, fiziksel olarak gelişigüzel yapılı ve birbiri ile uyumlu frekans bileşenleri olmayan ses düzenleridir. Bunlar kısaca istenmeyen, rahatsız edici seslerdir (Türkiye'nin Çevre Sorunları 2003).

IULA (International Union of Local Authorities)'nın Çevre Terimleri Sözlüğü'nde ise gürültü kirliliği, "insanlar üzerinde olumsuz fizyolojik ve psikolojik etkiler yaratan, arzu edilmeyen sesler" şeklinde tanımlanmıştır (Keleş ve Hamamcı 2002). Gürültü, insanların işitme sağlığını ve algılamasını olumsuz etkileyen, fizyolojik ve psikolojik dengeleri bozabilen, iş performansını azaltan, çevrenin hoşluğunu ve sakinliğini yok ederek niteliğini değiştiren önemli bir çevre kirliliği türüdür. Günümüzde çevre sorunları sıralanırken, gürültü bunların arasında önemli bir sorun olarak yer almaktadır. Gürültü, doğrudan bir çevresel değerin bozulması sonucu ortaya çıkmamakta, ancak diğer çevresel değerleri algılamayı etkileyen, sağlık bozucu bir durum oluşturmaktadır.

Mavruk'a (2005) göre, duyu organlarımızı ve sinir sistemimizi etkileyen istenmeyen ve gelişigüzel ses dalgalarının oluşturduğu gürültü sorunlarına insanın dayanma gücü sınırlıdır. Ayrıca aynı ses şiddetine ve kaynağına karşı, bireysel tepkiler farklılık gösterebilmektedir. Şöyle ki birisine sıkıcı gelen bir ses, diğerine kabul edilebilir gelebilir. İnsanların gürültüye karşı duyarlılığı fizyolojik, psikolojik, sosyal ve kültürel faktörlere bağlıdır.

Gürültünün insan üzerindeki etkilerini ise fizyolojik ve psikolojik rahatsızlıklar, sıkıntı, gerginlik, isteksizlik, huzursuzluk, yorgunluk, sözel iletişimin engellenmesi, işitme duyusunda çeşitli zararlar, kan basıncının yükselmesi, iş veriminin düşmesi, dikkat bozukluğu şeklinde sıralamak mümkündür (Güler ve Çobanoğlu 1994; Uslu 1995; Avşar 1998; Aktaş 2002; Devci 2004; Mavruk 2005; Ener 2006; Kumbay 2006; Şahin 2007).

Rekreasyon, sağlıklı yaşamak ve verimli çalışmak için, insanın bozulan bütünlüğüne dilediği aktivitelerle yeniden erişmesi olayıdır (Akpınar 2001). Rekreasyonel aktiviteler ise insanların dinlenmek, eğlenmek, öğrenmek, yenilenmek için yaptıkları her türlü etkinliğe verilebilecek genel bir isimdir. Ansiklopedik Çevre Sözlüğünde ise (2001) rekreasyon, insanların bedensel ve ruhsal olarak dinlenme ve gelişme amaçlı faaliyetleri olarak tanımlanmaktadır. Buna göre eylemli/etkin (yürüyüş, gezi, spor vb.) ve eylemsiz/edilgen (televizyon izleme, piknik vb.) olarak iki gruba ayrılan rekreasyon faaliyetleri gerçekleştirildiği yerlere, gerçekleştirme şekillerine göre farklı sınıflandırılmalarına tabi tutulmaktadır.

Akpınar (2001), rekreasyonu yapısal sınıflandırma (kapalı ve açık alan rekreasyonu), devinimsel/içeriksel sınıflandırma (aktif ve pasif rekreasyon), zaman-sal sınıflandırma (gün içi, haftalık ya da yıllık tatil, emeklilik), yerel sınıflandırma (kentsel veya kırsal) olmak üzere dört grupta incelemiştir. Cordes ve İbrahim (1999) yaptıkları çalışmada rekreasyonu halk rekreasyonu, ticari rekreas-

yon, řirket (firma) rekreasyonu, terepatik rekreasyon ve diđer rekreasyonel aktiviteler olmak üzere beř farklı grupta incelemiřtir (Karaküçük ve Gürbüz 2007). Karaküçük (2005), rekreasyonun yařa, zamana, mekana, sosyolojik içeriđine, katılım sayısına göre sınıflanabileceđinden bahsetmiřtir. Tribe (1995) yaptıđı çalışmada; rekreasyonel aktiviteleri evde yapılan rekreatif etkinlikler (müzik dinlemek, tv izlemek, okumak, radyo dinlemek vb.), ev dıřında yapılan rekreatif etkinlikler (sportif faaliyetler, çeřitli hobiler, bahis ya da kumar, eđlenceli aktivitelere katılım vb.), seyahat ve turizm kapsamında yapılan rekreatif etkinlikler (herhangi bir yere seyahat etmek, bir yerde konaklamak vb.) olmak üzere üç grupta incelemiřtir (Karaküçük ve Gürbüz 2007).

Rekreasyon, özellikleri geređi hareketlilik içerir ve iç itim ile oluřan eylemlerdir. Rekreasyonel faaliyetler isteđe bađlıdır, her yař ve sosyal düzeyden bu tip aktivitelere katılım gösterebilmektedir. Bununla beraber kiřide yařama gücü ve isteđini arttırır, kiřiye ruhsal doygunluk katar. Rekreasyonel faaliyetlerde maddi kazanç kaygısı yoktur ve bu faaliyetlerin bireyler üzerinde olumlu etkileri vardır (Kurum 1992; Akpınar 2001; Koç 2006; Karaküçük ve Gürbüz 2007).

Kentsel mekânların ařırı gürültülü, kalabalık ve dođal yařantıdan uzak nitelikte olması, kentli bireyleri daha sessiz ve dođa ile iç içe rekreasyonel aktivitelerle (piknik, kamp vb.) yöneltmektedir. Bu konu ile ilgili olarak; Uslu ve Ayařlıgil (2007) yaptıkları çalışmada kentsel yařantıdaki olumsuzluklara (gürültü, trafik, stres vb.) deđinmiřler ve kent ormanlarının kentte yařayan bireyler için rekreasyonel anlamda önemini vurgulamıřlardır. Ancak dođal alanlarda kullanımdaki bu artıřın, yaban hayatına olumsuz etkileri olabilmektedir. Örneđin; Newsome vd. (2002) yaptıkları çalışmada, korunan alanlarda, artan ekoturizm ve rekreasyon taleplerinin önemli bir tehdit olduđunu belirtmiřlerdir.

Rekreasyonel kullanımın gürültü üzerine etkisi kapsamında birçok çalışma yürütülmüřtür. Örneđin; Ünver (2008) yaptıđı çalışmada; Çorlu İlçesinin trafik ve rekreasyonel kullanım kaynaklı gürültü kirliliđinin ve gürültü ölçüm deđerlerinin zamansal dađılımlarını belirlemiřtir. Müderrisođlu vd. (2005) Abant Tabiat Parkında yaptıkları çalışmada, Rekreasyonel Fırsat Dađımı (ROS) yöntemini kullanarak oluřturdukları olanak sınıfı bölgelerinde kullanıcı memnuniyetindeki farklılıkları ortaya koymuřlardır. Bu çalışma ile olanak sınıfları kapsamında "gürültü ve yüksek sesli insanlar"ın, kullanıcı memnuniyetini olumsuz etkilediklerini saptamıřlardır.

Rekreasyon faaliyetinde bulunan kiřiler, o faaliyetin özelliđine göre bazen gürültülü bazen de sessiz ortamlara ihtiyaç duymaktadırlar. Bu çalışmanın amacı, piknik ve kampa dayalı rekreasyonel faaliyetlerin meydana getirdiđi

gürültü miktarının araştırılması ve bu miktarın farklı kentsel alan kullanımlarında ölçülen değerlerle karşılaştırılmasıdır.

MATERYAL VE YÖNTEM

Materyal

Haftasonu zaman diliminde, piknik ve kampa dayalı rekreasyonel faaliyetlerin meydana getirdiği gürültü miktarının araştırılması amacına yönelik belirlenen çalışma alanı olarak, Yedigöller Milli Parkı dahilinde üç farklı kullanım alanı seçilmiştir. Yedigöller Milli Parkı'nın rekreasyonel kullanım tipi açısından kullanıcılara fazla seçenek sunması ve Batı Karadeniz Bölgesindeki önemli rekreasyon alanlarından biri olması bu bölgenin çalışma alanı olarak seçilmesinin en önemli sebeplerindendir. Farklı rekreasyonel kullanım tiplerindeki gürültü miktarlarının irdelenmesi amacıyla piknik alanı, kamp alanı ve restoran kullanımının olduğu bölgeler bu araştırmanın inceleme ve analizlerin yapıldığı örnek çalışma alanlarıdır.

Bolu ile Zonguldak sınırları arasında, Yedigöller Yaban Hayatı Geliştirme Sahası merkezinde yer alan 2019 hektar büyüklüğündeki Yedigöller yöresi, Orman Kanununun 25. maddesi gereğince 29 Nisan 1965 tarihinde milli park olarak ayrılmıştır (Anonim 2012a; Beşkardeş 2009). Yedigöller Milli Parkı, adını içinde bulunan ve aralarında 50 – 60 m yükselti farkı olan 7 adet heyelan gölünden almaktadır. Bunlar; Sazlı göl (5.274 m²), İnce göl (1.167 m²), Nazlı göl (10.746 m²), Kuru göl, Derin göl (13.687 m²), Büyük göl (19.917 m²) ve Serin göl (1.207 m²)'dür. Alanın en yüksek yeri Eğrikiriş Tepe (1.489 m), en alçak yeri Kirazçatı (500 m)'dir. Alanda bulunan dereler Yedigöller deresi, Köyveri deresi ve kuzey sınırından geçen Göl deredir. Tüm bu dereler Karadere'ye birleşmektedir (Beşkardeş 2009).

Şekil 1'de Yedigöller Yerleşim Planı ve Şekil 2'de Derin Göl 'e ait bir görüntü verilmiştir.



Şekil 1. Yedigöller yerleşim planı



Şekil 2. Derin Göl

Milli Park içinde bir idare ve hizmet binası ile ziyaretçi tanıtım merkezi, bir kır gazinosu, bir hidroelektrik santral, 2 misafirhane, 6 bungalov (dinlenme evi), 2 bekçi kulübesi ve bir adet Jandarma binası bulunmaktadır. Ayrıca çadırlar, arabalar ve piknik için de birer alan ayrılmıştır. Yedigöller Milli Parkı yıllık ortalama olarak 30.000 kişi tarafından ziyaret edilmektedir. Ziyaretler günü birlik olduğu gibi, çadır, bungalov ve misafirhanenin kiralınması şeklinde de gerçekleşmektedir (Beşkardeş 2009). Şekil 3'te Yedigöller Milli Parkı'nda çadırlı konaklamaya ilişkin bir örnek görülmektedir.



Şekil 3. Yedigöller Milli Parkı'nda çadırlı konaklamaya ilişkin bir örnek

Çalışmanın ortaya konmasında temel olan gürültü ölçümlerini gerçekleştirmede kullanılan materyal, Svantek marka Svan 957 model gürültü ölçüm cihazıdır. Gürültü ölçüm cihazının kalibrasyonu ise yine Svantek firmasına ait SV30 model kalibratör ile gerçekleştirilmiştir. Gürültü ölçüm cihazı ve kalibratör Şekil 4'te görülmektedir.



Şekil 4. Gürültü ölçüm cihazı ve kalibratörü

Yazılı materyallerin, çizelgelerin ve sunumların hazırlanması, mevcut yazılı malzemelerin düzenlenmesi ve işlenmesinde Microsoft Office paket programı, gürültü değerleri arasında anlamsal farklılığın bulunup bulunmadığına dair istatistiksel analizin yapılması amacıyla SPSS 15.0, başta fotoğraf olmak üzere görsel öğelerin hazırlanması ve düzenlenmesinde Adobe Photoshop 7.0 programları kullanılmıştır. Bunların dışında çeşitli tez, bilimsel makale, kitap, popüler dergi, günlük siyasi gazeteler, internet verileri ve fotoğraflar da kullanılan materyaller arasındadır.

Yöntem

Çalışmanın yöntemi öncelikli olarak Yedigöller Milli Parkı dahilinde bulunan piknik alanı, kamp alanı ve restoran kullanımının olduğu bölgelerde yapılmış olan gürültü ölçümlerine dayanmaktadır. Gürültü ölçümleri bu alanlarda 30.10.2011 tarihinde, 15'er metre arayla 12 farklı noktada yapılmıştır. Ölçümler gerçekleştirilirken, mikrofon yer seviyesinden en az 1.2-1.5 m yüksekte olacak şekilde konumlandırılmış, mikrofonun üzerine rüzgarlık takılmıştır. Çalışma süresince yapılan gürültü ölçümleri her bir nokta için 1 dk olarak belirlenmiştir. Bir dakikalık ölçüm sonucunda L_{eq} (eşdeğer gürültü seviyesi) değeri dikkate alınmıştır.

Anlamlı farklılıkları ortaya koymak amacıyla, belirtilen alanlarda ölçülen gürültü değerlerinin, kullanımlar ve uzaklıklar arası istatistiksel analizi yapılmıştır. Gürültünün rekreasyonel kullanım tipi ve uzaklık ile olan ilişkisini belirlemek için MANOVA, rekreasyonel kullanım tiplerinin ve uzaklıkların detaylı olarak açıklanabilmesi için TUKEY Testinden yararlanılmıştır. Ayrıca elde edilen gürültü miktarları, Çevresel Gürültünün Değerlendirilmesi ve Yönetimi Yönetmeliği'ndeki bazı tablolar ve farklı kentsel alan kullanımlarında ölçülen değerlerle karşılaştırılarak tartışılmıştır.

BULGULAR

Yedigöller Milli Parkı dahilinde bulunan piknik alanı, kamp alanı ve restoran kullanımının olduđu bölgelerde haftasonu yapılmıř olan gürültü ölçüm sonuçları ve noktaların, kullanım alanına olan uzaklıkları Tablo 1’de verilmiřtir.

Tablo 1. Piknik alanı, kamp alanı ve restoran bölgesindeki haftasonu gürültü deęerleri

Uzaklık (m)	Kamp Alanı		Piknik Alanı		Restoran	
	Ölçüm no	Gürültü dB	Ölçüm no	Gürültü dB	Ölçüm no	Gürültü dB
0-15	1	57.0	1	60.1	1	33.2
	2	53.6	2	56.8	2	32.5
	3	51.8	3	56.1	3	36.6
16-30	4	53.3	4	52.1	4	27.2
	5	56.3	5	54.6	5	26.4
	6	49.7	6	56.4	6	30.5
31-45	7	47.3	7	49.4	7	28.1
	8	47.3	8	54.0	8	28.7
	9	46.5	9	55.8	9	33.5
46-60	10	41.6	10	48.4	10	42.4
	11	49.3	11	46.4	11	27.1
	12	51.0	12	55.4	12	31.8

Gürültü ile rekreasyonel kullanım tipi ve ölçüm uzaklıęın iliřkini ortaya koymak amacıyla uygulanan MANOVA Testi sonuçları Tablo 2’de görölmektedir.

Tablo 2. Gürültü ile rekreasyonel kullanım tipi ve uzaklık iliřkisi

Kaynak	F	Önem
Düzeltilmiř Model	24,771	,000
Kesiřim	5343,752	,000
Kullanım Tipi	125,593	,000
Uzaklık	3,754	,024
Kullanım tipi * Uzaklık	1,671	,171

Tablo 2’ye göre gürültü ile kullanım tipi arasında anlamlı fark görölmektedir. Kamp alanı, piknik alanı ve restoran gibi üç farklı rekreasyonel kullanım tipinde ölçölen gürültü miktarları farklılıklar göstermektedir. Bu alanlarda gürültü miktarları arasındaki farklılık, rekreasyonel kullanım tiplerinin farklı olmasından kaynaklanmaktadır.

Tablo 2, uzaklık açısından incelendięinde ise benzer şekilde gürültü ile uzaklık arasında anlamlı fark olduđu görölmektedir. Gürültü miktarları uzaklıęa baęlı olarak deęiřmektedir.

Rekreasyonel kullanım tipi ve uzaklık bir arada değerlendirildiğinde ise, bütün kullanımlarda gürültünün değişimi açısından fark gözlenmediği görülmektedir.

Rekreasyonel kullanım tiplerinin ve uzaklıkların detaylı olarak açıklanabilmesi için TUKEY Testinden yararlanılmıştır. Test sonuçları Tablo 3 ve Tablo 4'te görülmektedir.

Tablo 3. Rekreasyonel kullanım tipleri ve gürültü ilişkisi

Kullanım Tipi		Aritmetik Ortalama Farkı	Önemi
Kamp	Piknik	-3,4000	,084
	Restoran	18,8917(*)	,000
Piknik	Kamp	3,4000	,084
	Restoran	22,2917(*)	,000
Restoran	Kamp	-18,8917(*)	,000
	Piknik	-22,2917(*)	,000

Tablo 3'e göre, rekreasyonel kullanım tiplerinden kamp alanı ile piknik ve restoran kullanımlarındaki gürültü miktarının karşılaştırılması sonucunda, kamp alanındaki gürültü miktarı piknik alanındaki gürültü miktarından az olmasına rağmen bu fark istatistiki olarak açıklanamamaktadır. Kamp alanındaki gürültü miktarı, restoran kullanımındaki gürültüden ise fazladır ve tabloda bu farkın anlamlı olduğu görülmektedir.

Piknik alanındaki gürültü miktarı kamp alanındaki gürültü miktarlarından fazla olmasına rağmen bu fark istatistiki olarak açıklanamamaktadır. Piknik alanının gürültü miktarı restoran kullanımındaki gürültü miktarından da fazladır ve aradaki fark istatistiki olarak anlamlıdır.

Restoran kullanımındaki gürültü miktarı kamp ve piknik alanındaki gürültü miktarlarından azdır ve bu fark tabloda, istatistiki olarak anlamlı bulunmuştur. Yani restoran kullanımı en az gürültülü alandır.

Tablo 4. Uzaklık ve gürültü ilişkisi

Uzaklık (m)		Aritmetik Ortalama Farkı	Önemi
0-15	16-30	3,4667	,223
	31-45	5,2333(*)	,030
	46-60	4,9222(*)	,045
16-30	0-15	-3,4667	,223
	31-45	1,7667	,745
	46-60	1,4556	,839
31-45	0-15	-5,2333(*)	,030
	16-30	-1,7667	,745

	46-60	-,3111	,998
46-60	0-15	-4,9222(*)	,045
	16-30	-1,4556	,839
	31-45	,3111	,998

Tablo 4'e gre rekreasyonel kullanım alanlarına en yakın olan 0-15 metre grubundaki noktalardan llen tm grlt miktarları diđer nokta gruplarından fazladır. Ancak 0-15 metre grubundaki noktalara en yakın grup olan 16-30 metre grubundaki noktalar ile arasında olan far istatistiki olarak aıklanmamaktadır. Bu gruplardan 31-45 metre ve 46-60 metre grubundaki noktalara arasındaki grlt farkı anlamlı olarak gzlenmektedir.

16-30 metre grubundaki noktalardan llen grlt deđerleri, 0-15 metre grubundakilerden az, 31-45 metre ve 46-60 metre grubundakilerden fazla olmasına rađmen bunların hibiri arasındaki fark istatistiki olarak aıklanmamıştır.

31-45 metre grubundaki noktalardan llen grlt deđerleri diđer tm gruplardaki noktalardan llen grlt deđerlerinden dřk olmasına rađmen sadece 0-15 metre grubundaki noktalardan llen deđerlerle arasındaki farkın anlamlı olduđu grlmřtr. 16-30 metre ve 46-60 metre grubundaki noktalardan elde edilen grlt deđerleri ile arasındaki fark istatistiki olarak aıklanmamaktadır.

46-60 metre grubundaki noktalardan llen grlt deđerleri 0-15 metre ve 16-30 metre grubundaki noktalardan elde edilen deđerlerden dřk, 31-45 metre grubundaki noktalarda llen grlt deđerlerinden ise yksek çıkmıştır. Buna rađmen sadece 0-15 metre grubunda yer alan noktalardaki grlt deđerleri ile arasındaki fark anlamlı grlmektedir. 16-30 metre ve 31-45 metre gruplarındaki noktalarda llen grlt deđerleri ile arasındaki fark istatistiki olarak aıklanmamaktadır.

SONU VE NERİLER

Yapılan grlt lmleri ve analizlere gre rekreasyonel kullanım tipi ve uzaklık parametrelerinin, ayrı ayrı deđerlendirilmesi sonucunda grlt ile iliřkili olduđu grlmřtr. Rekreasyonel kullanım tipi ve uzaklık parametresi bir arada incelendiđinde ise grlt ile aralarında bir iliřkiye rastlanmamıştır.

Rekreasyonel kullanım tipleri kendi aralarında deđerlendirildiđinde ise en fazla grltl kullanım tipinin piknik, en az grltl kullanım tipinin ise restoran olduđu grlmřtr. Restoran kullanımı, piknik ve kamp kullanımına gre daha kentsel bir yapıda olmasına karřın en az grltnn bu kullanımda

gözlenmesi, bu çalışmanın çarpıcı sonuçlarındandır. Piknik ve kamp gibi kırsal rekreasyon kullanımlarında gürültü miktarlarının fazla çıkması hem alanı ziyaret eden kişileri hem de faunayı tehdit eden bir durum olarak değerlendirilebilmektedir.

Analiz sonuçları uzaklık parametresine göre değerlendirildiğinde birbirine yakın nokta grupları arasında anlamlı farklılıkların gözlenmediği dikkat çekmektedir. 30 metreden sonra gürültü miktarları anlamlı olarak değişmektedir. Bu noktadan hareketle kırsal rekreasyon kullanım tipleri ve uzaklıkları belirlerken, 30 metre bulgusu belirleyici bir rol üstlenebilecektir.

Manning (2007), kullanıcı deneyimi kalitesi başlığı altında, ziyaretçi kaynaklı gürültü için toplumsal norm eğrisini oluşturmuş, buna göre kullanım alanlarında 48 dB'ye kadar olan gürültü düzeyi için "kabul edilebilir" tanımlamasını ortaya koymuştur. Buna ilişkin eğri Şekil 5'te verilmiştir.

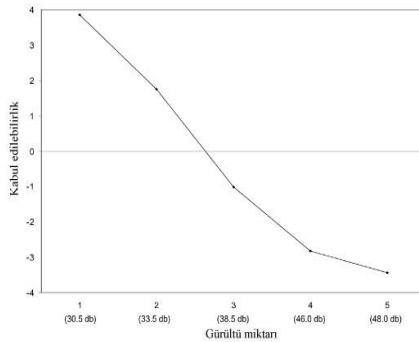

Şekil 5. Ziyaretçi kaynaklı gürültü için toplumsal norm eğrisi (Manning 2007)

Manning (2007)'in oluşturduğu bu eğri, Yedigöller Milli Parkı açısından değerlendirildiğinde, piknik ve kamp alanlarının haftasonu zaman dilimlerinde kabul edilebilir gürültü değerlerini aşmaktadır. Restoran kullanımı ise kabul edilebilir sınırlar dahilinde gürültü miktarına sahiptir.

Ülkemizde gürültü ile ilgili yasal çerçeve; 11 Aralık 1986 tarihli 19380 sayılı Resmi Gazete'de yayımlanan "Gürültü Kontrol Yönetmeliği" ile oluşmuş, 27 Nisan 2011 tarihli ve 27917 sayılı resmi gazetede yayımlanarak yürürlüğe giren "Çevresel Gürültünün Değerlendirilmesi ve Yönetimi Yönetmeliği" ile en güncel halini almıştır. Günümüzde, kırsal rekreasyon faaliyetlerindeki gürültü sınırlarını tarif eden, yönetmeliklerce belirlenmiş herhangi bir yasal mevzuat bulunmamaktadır. Fakat Çevresel Gürültünün Değerlendirilmesi ve Yönetimi

Yönetmeliđi'nde geen ve kentsel alanlar iin tanımlanmıř olan ‘‘karayolu evresel gürültü sınır deđerleri’’ tablosunun incelenmesi ve Yedigöller Milli Parkı'ndan elde edilen gürültü deđerleri ile karřılařtırmasının yapılması anlamlı olacaktır (Tablo 5).

Tablo 5. Karayolu evresel gürültü sınır deđerleri (GDYY 2011)

Alanlar	Planlanan/Yenilenmiř/Onarılmıř yollar			Mevcut yollar		
	$L_{gündüz}$ (dBA)	$L_{akřam}$ (dBA)	L_{gece} (dBA)	$L_{gündüz}$ (dBA)	$L_{akřam}$ (dBA)	L_{gece} (dBA)
Gürültüye hassas kullanımlardan eđitim, kültür ve sađlık alanları ile yazlık ve kamp yerlerinin ađırlıklı olduđu alanlar	60	55	50	65	60	55
Ticari yapılar ile gürültüye hassas kullanımların birlikte bulunduđu alanlardan konutların yođun olarak bulunduđu alanlar	63	58	53	68	63	58
Ticari yapılar ile gürültüye hassas kullanımların birlikte bulunduđu alanlardan iřyerlerinin yođun olarak bulunduđu alanlar	65	60	55	70	65	60
Endüstriyel alanlar	67	62	57	72	67	62

Tabloya göre alıřma alanına en uygun tanımlama, ‘‘gürültüye hassas kullanımlardan eđitim, kültür ve sađlık alanları ile yazlık ve kamp yerlerinin ađırlıklı olduđu alanlar’’ olmak üzere ilk satırda yer almaktadır. Bu tip alanlardaki gündüz gürültü sınırının, onarılmıř/yenilenmiř yollarda 60 dB olduđu görülmektedir. Bu deđerlere göre alıřma alanında yapılan gürültü ölçümlerinde, piknik alanında yalnızca bir noktada bu deđerin ařıldıđı göze arpmaktadır. Piknik alanındaki ölçümlerin neredeyse tamamında, kamp alanındaki ölçümlerin ise yaklařık olarak yarısında sınıra yaklařıldıđı görülmektedir.

Sonuç olarak rekreasyonel kullanım tiplerinin birbirlerinden farklı alanlarda ve aralarında tampon bölgeler oluřturularak konumlandırılmaları gerekmektedir. Özellikle kamp ve piknik alanları birbirlerine yakın konumlandırılmamalıdır. ünkü her kullanım iin ihtiya duyulan alanlar ve diđer rekreatif faktörler farklı özellikler tařımaktadır.

Kırsal rekreasyon kullanım tipleri ve bu tipler iindeki birimlerin uzaklıkları belirlenirken, gürültünün olumsuz etkilerinin hissedilmemesi amacıyla 30 metre mesafelerde yerleřtirilmesine özen gösterilmelidir.

Kullanıcı yođunluđunun artması sonucu, insan faaliyetleriyle oluřan gürültünün, hissedilen gürültü miktarını arttırdıđı bilinmektedir (řanlı 1998; Lüleci 2000; Özyonar ve Peker 2008). Bu noktadan hareketle kullanıcı yođunluđunun artmaması iin alanın tařıma kapasitesi dikkate alınmalı, buna uygun yođun-

lukta kullanıcının ziyaretine izin verilmeli ve interdisipliner bir çalışma sonucu oluşturulmuş alanın uzun vadeli kırsal peyzaj planlaması kararları hayata geçirilmelidir.

KAYNAKÇA

- Ansiklopedik Çevre Sözlüğü,(2001). Türkiye Çevre Sorunları Vakfı Yayını, Ankara.
- Akpınar, N. (2001). Rekreasyon Kaynakları (*Basılmamış Ders Notları*): Ankara Üniversitesi Ziraat Fakültesi.
- Aktaş Y. (2002). Kent İçi Alanlarda Bitki Kullanımı İle Gürültü Kontrolü (İstanbul, Maslak – Zincirlikuyu Hattı Örneğinde) (*Basılmamış Yüksek Lisans Tezi*). İstanbul: İstanbul Üniversitesi Orman Fakültesi
- Avşar, Y. (1998). Yıldız Teknik Üniversitesi Merkez Kampüsü ve Civarının Gürültü Haritasının Çıkarılması (*Basılmamış Yüksek Lisans Tezi*). İstanbul: Yıldız Teknik Üniversitesi.
- Beşkardeş, V. (2009). Bolu-Yedigöller Yaban Hayatı Koruma ve Geliştirme Sahasında Yaban Hayatı Yönetimi (*Basılmamış Yüksek Lisans Tezi*). İstanbul: Yıldız Teknik Üniversitesi.
- ÇGDYY (2011). *Çevresel Gürültünün Denetimi ve Yönetimi Yönetmeliği*.
- Deveci, S. (2004). Edirne İlinde Gürültü Düzeylerinin Belirlenerek Gürültü Haritalarının Oluşturulması (*Basılmamış Tıpta Uzmanlık Tezi*). Edirne: Trakya Üniversitesi Tıp Fakültesi
- Ener, G. (2006). Köprülül Kavşakların Çevresel Trafik Gürültüsü Seviyelerine Etkilerinin İncelenmesi (*Basılmamış Yüksek Lisans Tezi*). Ankara: Gazi Üniversitesi Mühendislik Fakültesi.
- Güler, Ç. ve Çobanoğlu, Z. (1994). *Gürültü, Çevre Sağlığı Temel Kaynak Dizisi*, No:19, T.C. Sağlık Bakanlığı Temel Sağlık Hizmetleri Genel Müdürlüğü, Ankara.
- Karaküçük, S. ve Gürbüz, B. (2007). *Rekreasyon ve Kent(li)leşme*. Ankara: Gazi Kitabevi.
- Karaküçük, S. (2005). *Rekreasyon: Boş Zamanları Değerlendirme*. Ankara: Gazi Kitabevi.
- Keleş, R. ve Hamamcı, C. (2002). *Çevrebilim*. Ankara: İmge Kitabevi Yayınları.
- Koç, Y. (2006). İmrahor Vadisi'nin Rekreasyon Potansiyelinin Saptanması (*Basılmamış Yüksek Lisans Tezi*). Ankara: Ankara Üniversitesi.
- Kumbay, A. (2006). İstanbul Tarihi Yarımada Kentsel Mekanların Gürültü Denetimi Açısından İncelenmesi; Değerlendirmeler ve Öneriler (*Basılmamış Yüksek Lisans Tezi*). İstanbul: Yıldız Teknik Üniversitesi Mimarlık Fakültesi.
- Kurum, E. (1992). Beynam Muhafaza Ormanı ve Yakın Çevresinin Ankara Kenti Rekreasyon Sistemi Açısından Koruma, Kullanım ve Planlama İlkelerinin Saptanması Üzerinde Bir Araştırma (*Basılmamış Doktora Tezi*). Ankara: Ankara Üniversitesi. Peyzaj Mimarlığı ABD, Ankara.
- Manning, R.E. (2007). *Parks and Carrying Capacity Commons Without Tragedy*. Washington.
- Lüleci, E. (2000). İzmir'in Bornova İlçe Merkezinde Gürültü Düzeyleri Belirlenerek Gürültü Haritalarının Oluşturulması. (*Basılmamış Tıpta Uzmanlık Tezi*). Ege Üniversitesi Tıp Fakültesi Halk Sağlığı Anabilim Dalı.
- Mavruk, A. (2005). Yüreğir ve Seyhan (Adana) İlçelerinde Ana Arterlerdeki Toz ve Gürültü Dağılım Haritalarının Hazırlanması (*Basılmamış Yüksek Lisans Tezi*). Adana: Çukurova Üniversitesi Mühendislik Fakültesi.

- Müderrişođlu, H., Yerli, Ö., Turan, A., Duru, N. 2005. ROS (Rekreasyonel Fırsat Dađılımı) Yöntemi ile Abant Tabiat Parkı'nda Kullanıcı Memnuniyetinin Belirlenmesi, *Ađrı Tarım Bilimleri Dergisi*, 11 (4): 397-405.
- Newsome, D., Moore, S.A., Dowling, R.K. (2002). *Natural Area Tourism: Ecology, Impacts and Management*. Cleveland, UK: Channel View Publications.
- Özyonar, F. ve Peker İ. (2008). Sivas Kent Merkezindeki Çevresel Gürültü Kirliliđinin Arařtırılması, *Ekoloji Dergisi*, 18:69: 70-75.
- Şahin, G.Y. (2007). Trabzon Havalimanı Gürültüsü ve İnsan Üzerindeki Etkileri (*Basılmamış Yüksek Lisans Tezi*). Trabzon: Karadeniz Teknik Üniversitesi Mühendislik Fakültesi.
- Şanlı, A. (1998). Yođun Bir Turistik Sahil Şeridi Olan Kuşadası'nda Gürültü Kirliliđi ve İyileştirme Önerileri (*Basılmamış Yüksek Lisans Tezi*). Ege Üniversitesi Fen Bilimleri Enstitüsü Çevre Bilimleri Anabilim Dalı.
- Türkiye'nin Çevre Sorunları (2003). *Türkiye Çevre Vakfı Yayını*. Ankara.
- Uslu, C. (1995). Adana Kenti'nde Gürültü Kirliliđi Üzerine Bir Arařtırma (*Basılmamış Yüksek Lisans Tezi*). Adana: Çukurova Üniversitesi Ziraat Fakültesi.
- Uslu, Ş. ve Ayaşlıgil, T. (2007). Kent Ormanlarının Rekreasyonel Amaçlı Kullanımı Ve İstanbul İli Örneđinde İrdelenmesi, *YTÜ Mim. Fak. E-Dergisi*. 2, 4: 213-236.

İNTERNET KAYNAKÇASI

- (1)Anonim, 2012a: http://www.milliparklar.gov.tr/DKMP/AnaSayfa/dogaKorumaHaber/10-02-13/Milli_Parklar.aspx?sflang=tr 07.02.2012.
- (2)Yılmaz, F. (2011). Otoyol Gürültüsü, İnsan Sađlığına Etkileri ve Korunma, http://www.dunya.com/otoyol-gurultusu-insan-sagligina-etkileri-vekorunma_110319_haber.html 08.01.2012.

Belediyeye Ait Parklarda Sportif Rekreasyon Aktivitelerine Katılan Bireylerin Yařam ve Serbest Zaman Tatmini ile Serbest Zamanda Algılanan Özgürlüklerinin İncelenmesi

Tennur YERLİSU LAPA

T.C. Akdeniz Üniversitesi,

Beden Eğitimi ve Spor Yüksekokulu

E-posta: tennur@akdeniz.edu.tr

ÖZ

Bu çalışmanın amacı; Antalya ilindeki belediyeye ait parklarda sportif rekreasyon aktivitelerine katılan bireylerin yaşam tatminleri, serbest zaman tatminleri ve serbest zamanda algıladıkları özgürlükleri arasındaki ilişkiyi saptamak ayrıca cinsiyet, yaş ve gelir durumlarına göre serbest zaman tatmini ve serbest zamanda algılanan özgürlük puanlarını karşılařtırmaktır. Arařtırmanın evreni Antalya'da yařayan ve belediyeye ait parklarda sportif rekreasyon aktivitelerine katılan bireyler oluřtururken, örnekleme ise rastgele örnekleme yöntemi ile seçilen Muratpařa belediyesine ait parklarda bu aktivitelere katılan 201 birey oluřturmaktadır. Arařtırmaya katılan bireylerin; yaşam tatmininin belirlenmesinde Diener, Emmons, Larsen ve Griffin (1985) tarafından geliřtirilen ve Köker (1991) ve Yetim (1991) tarafından Türkçe'ye uyarlanan "Yařam Tatmini Ölçeđi", serbest zaman tatminlerini belirlemek amacıyla Beard ve Raghed (1980) tarafından geliřtirilen ve kısa versiyonu Gökçe (2008) tarafından Türkçe'ye uyarlanan "Serbest Zaman Tatmin Ölçeđi" ve serbest zamanda algılanan özgürlüğün belirlenmesinde Witt ve Ellis (1985) tarafından geliřtirilen ve Yerlisu Lapa ve Ağyar (2011) tarafından Türkçe'ye uyarlanan "Serbest Zamanda Algılanan Özgürlük Ölçeđi" kullanılmıřtır. Verilerin analizinde kiřisel bilgiler için betimsel istatistik yöntemleri kullanılırken, ölçekler arasındaki ilişkiyi test etmek amacıyla Pearson Korelasyon Analizi ve katılımcıların serbest zaman tatmin ve algılanan özgürlük puanlarının deđiřkenlere göre farkını test etmek amacıyla Tek Yönlü Çok Deđiřkenli Varyans Analizi (Manova) kullanılmıřtır. Sonuç olarak; yařam ve serbest zaman tatmini ile serbest zamanda algılanan özgürlük arasında pozitif dođrusal ilişki saptanmıřtır. Cinsiyete göre Serbest Zaman Tatmini arasında fark bulunmazken ($p>0.05$), Algılanan Özgürlük arasında fark bulunmuřtur ($p<0.05$). Yařa göre hem Serbest Zaman Tatmini hem de Algılanan Özgürlük arasında fark anlamlı fark bulunmuřtur ($p<0.05$). Gelire göre ise Serbest Zaman Tatmini arasında anlamlı fark saptanırken ($p<0.05$), Algılanan Özgürlük arasında anlamlı fark saptanmamıřtır ($p>0.05$).

Anahtar sözcükler: Yařam tatmini, Serbest zaman tatmini, Serbest zamanda algılanan özgürlük.

GİRİř

Günümüzde serbest zamanı deđerlendirme bir yařam biçimi haline almıřtır. Bireyler deđiřik serbest zaman aktivitelerini farklı alan ve mekânlarda deđer-

lendirmektedirler. Uluslararası ve ulusal yazımda serbest zaman aktivitelerine katılan bu bireyler üzerine birçok alıřmanın yapıldığı grlmektedir. Farklı serbest zaman aktivitelerine katılan ve farklı gruplarda yer alan bireylerin yaşam tatmini, serbest zaman tatmini ve algılanan zgrlk konularında hem farklı deęiřkenlerin etkisi, hem de bu kavramlarının birbirleriyle olan iliřkilerinin incelendięi birçok alıřma mevcuttur.

lkemizde serbest zaman aktivitelerine iersinde yer alan sportif aktivitelere katılanların en ok yararlandığı alanlardan biri de parklardır. zellikle Bykşehir ve ile belediyeleri, Park ve Baheler Mdrlę altında 5393 sayılı Belediye kanununun ve ilgili mevzuat kanunlarına dayanılarak hazırlanan Park ve Baheler Mdrlę Grev ve alıřma Ynetmelięi kapsamında; İl/İle sınırlarında yetiřkinlerin, genlerin ve ocukların rekreatif faaliyetlerine hizmet etmesi amacı ile parklar dhilinde yryř yolları, bisiklet yolları, spor alanları, yeřil alanlar tesis etmek ve bunların bakım, onarım ve iyileřtirme alıřmalarını yapmaktır. Trkiye geneline bakıldığında; belediyelerin inřa ettięi bu parklar ierisinde yer alan yryř ve bisiklet yollarından ile spor alanlarında yer alan fitness aletlerinden bireylerin yoęun bir řekilde yararlandığı grlmektedir. Bu sebeple bu alıřma; bu parklara devam eden bireylerin serbest zaman aktivitelerine katılımlarına baęlı olarak cinsiyet, yař ve gelir deęiřkenlerinin serbest zaman tatmini ve serbest zamanda algılanan zgrlk puanlarını arasında fark yaratıp yaratmadığı, ayrıca yaşam tatmini, serbest zaman tatmini ve serbest zamanda algılanan zgrlk puanları arasında iliřki olup olmadığı incelemeye amalamaktadır. Bylece Trk poplasyonuna rneklem teřkil eden bir grubun serbest zaman aktiviteleri ile elde ettięi tatmin ve algı dzeyleri incelenmiř olup, literatre katkı saęlayacaęı dřnlmektedir.

LİTERATR TARAMASI

Gnmzde insanlar, iř streslerinden uzaklařmak iin dinlenmenin yanında, serbest zamanda yapılan iř dıřındaki aktivitelere ihtiya duyarlar. Serbest zaman genellikle c farklı boyutunun ele alındığı řekilde tanımlanmıřtır; birincisi zaman olarak, ikincisi aktivite olarak, cncs de deneyim olarak. Zaman olarak iř ve zorunlu aktiviteler dıřında kalan zgr zaman dilimiyle eř anlamlı olarak kullanılmakta, aktivite olarak zgr zamanlarda yapılan aktiviteler, deneyim olarak ise, gnll ve iten olarak kendi isteęiyle yneldięi aktivitelere dhil olmasıdır (Gke, 2008). Zamanı ieren tanımlar inceledięinde, serbest zaman, bireyin hem kendisi hem de bařkaları iin btn zorluklardan veya baęlantılardan kurtulduęu ve kendi isteęi ile seeceęi bir etkinlikle uęrařtığı, zgrce istedięi gibi kullanabildięi zaman olup (Bakır, 1990), bireyin hayatını

idame ettirebilmek ya da yaşamın pratik ihtiyaçlarını (çalışma saatleri, yeme ve uyuma gibi fizyolojik ihtiyaçlarını) karşılayabilmek için yapmak zorunda olduğu işlerinden geriye kalan zaman dilimi (Mull ve arkadaşları, 1997; Roberts, 2006; Torkildsen, 2005;) ya da dıştan gelen zorlamalara bağlı kalmadan bireysel kontrolün sağlandığı, eğlenme, hoşnutluk, mutluluk duygusu uyandıran, herhangi bir ücretin alınmadığı, kendi kendine olan, tatmin edici deneyimlerin yaşandığı zaman aralığı olarak (Mieczkowski, 1990; Önder, 2003) tanımlandığı görülmektedir. Aktiviteler ve deneyimi içeren tanımlar incelendiğinde ise; Ragueb ve Tate (1993) göre “bireylerin özgür iradeleriyle seçtikleri ve belirli kuralara bağlı olmadan katıldıkları etkinlikler” ya da bireylerin veya grupların serbest zamanlarında gönüllü olarak katıldıkları zevk almak ya da bazı fiziki, toplumsal ve duygusal davranışları kazanmak için yaptıkları dinlendirici ve eğlendirici aktiviteler (Karaküçük, 2005; Kılbaş, 2001) olarak tanımlanmıştır. Bu dinlendirici ve eğlendirici aktiviteler “Rekreasyon” olarak ta tanımlanmaktadır.

Uluslararası ve ulusal yazımda serbest zaman aktivitelerine katılan bireyler üzerine birçok çalışmanın yapıldığı görülmektedir. Farklı serbest zaman aktivitelerine katılan ve farklı gruplarda yer alan bireylerin serbest zaman engelleri, engellerle baş edebilme, yaşam tatmini, yaşam kalitesi, serbest zaman tatmini ve algılanan özgürlük vb. konularında hem farklı değişkenlerin etkisi, hem de bu kavramlarının birbirleriyle olan ilişkilerinin incelendiği birçok çalışma mevcuttur. Çalışmamızın konusu olan yaşam tatmini, serbest zaman tatmini ve serbest zamanda algılanan özgürlük konuları, uluslararası ve ulusal yazımda incelendiğinde; serbest zaman tatmini (Ardahan ve Yerlisu Lapa, 2010; Ashby ve arkadaşları, 1999; Berg ve arkadaşları, 2001; Borke ve arkadaşları, 2009; Gökçe, 2008; Lu ve Kao 2009; Misra ve McKean, 2000) ve serbest zamanda algılanan özgürlük (Baack, 1985; Munchua ve arkadaşları, 2003; Samuel, 2003; Stelzer, 2000) kavramlarına farklı demografik değişkenlerin etkisinin araştırıldığı çalışmalar yer almaktadır. Yine yaşam tatmini ile serbest zaman tatmini ilişkisinin (Chiang, 2010; Brown ve Frankel 1993; Griffin ve McKenna 1998; Huang ve Carleton, 2003; Wang ve arkadaşları, 2008), serbest zaman tatmin ile serbest zamanda algılanan özgürlük ilişkisinin (Munchua, 2003; Robinson, 2003; Siegenthaler ve O'Dell, 2000) ve yaşam tatmini ile serbest zamanda algılanan özgürlük ilişkisinin (Poulson ve arkadaşları, 2007; Poulson ve arkadaşları, 2008) sorgulandığı birçok çalışmanın olduğu görülmektedir.

Araştırmanın temelini teşkil eden yaşam tatmini, serbest zaman tatmini ve serbest zamanda algılanan özgürlük kavramları literatür’de değişik şekillerde açıklanmıştır.

Yařam tatmini; genel olarak kiřinin kendi yařamından duyduđu memnuniyeti ifade etmekte olup, “kiřinin, iř, serbest zaman ve diđer iř dıřı zaman olarak tanımlanan yařama gösterdiđi duygusal tepki olarak tanımlanabilir” (Hong ve Giannakopoulos, 1994). Diener ve arkadaşları (1985) tarafından ise; Yařam tatmini bir bireyin kendi belirlediđi kriterlere uygun bir biçimde bireyin tüm yařamını pozitif deđerlendirmesi olarak tanımlanmaktadır. Bireylerin yařam tatminlerini etkileyen birçok unsur mevcuttur. Bu unsurlar Cuttillo-Schmitter ve arkadaşları, (1999) tarafından řu řekilde sıralanmaktadır; günlük yařamdan mutluluk duymak, yařamı anlamlı bulmak, amaçlara ulařma konusunda uyum, pozitif bireysel kimlik, fiziksel olarak bireyin kendisini iyi hissetmesi, ekonomik güvenlik ve sosyal iliřkilendir. Kiřinin fiziksel olarak kendini iyi hissetmesi unsuru, bireyin fiziksel olarak aktivitelere katılımının psikolojik ve ruhsal sađlığı ve yařam tatminini olumlu olarak etkilemesidir.

Serbest zaman tatmini; yařam tatmini ve sosyal tatmin içerisinde yer alan bir tatmin boyutudur. Beard ve Ragheb (1980), serbest zaman tatmininin; olumlu algıların serbest zaman etkinliklerinin ve tercihlerinin bir sonucu olarak kazanılan tatmin veya duygular olarak belirtmiřlerdir. Bu da kiřinin genel serbest zaman deneyimlerinden sađladığı tatmin düzeyidir. Kiřinin bireysel ihtiyaçlarını karřılaması ya da karřılayamaması, tatmin durumunun pozitif sonuçlarının düzeyiyle ilgilidir. Serbest zaman tatmini bireyin serbest zaman deneyimlerinden ne kadar memnun olduđunun derecesini gösterir. Pozitif hislerin tatmini, bireysel ihtiyaçların karřılanmasıyla oluřur (Du Cap, 2002). Bireylerin katıldıkları serbest zaman etkinliklerinden istedikleri faydayı sađlayıp sađlayamadıklarını, beklentilerini karřılayıp karřılamadıklarını ve bu faaliyetlere katılmaktan dolayı mutlu olup olmadıklarını ölçmek, onların serbest zamanlarını deđerlendirirken daha mutlu ve tatminkar olmalarını sađlayacak tedbirlerin alınmasında ve onların memnuniyet düzeyleri dođrultusunda sađlanan serbest zaman etkinliklerini geliřtirmekte ve hatta etkinlik yelpazesini geniřletmekte önemli bilgiler sađlayabilir (Karlı ve arkadaşları, 2008).

Serbest zamanda algılanan özgürlük kavramı serbest zaman davranıřını ölçmede önemli bir boyut olarak ortaya çıkmıřtır. Bu kavramın; aktör ve davranıřı arasında neden sonuçsal bir iliřki sađladığı farz edilir ve aktörün kendisinin davranıřının temelini oluřturduđu konusunda gözlemciler yönlendirilir (Kane ve arkadaşları, 1977). Serbest zamanın tek temel kriterinin algılanan özgürlük olduđunu savunan Neulinger özgürlüğün algılanmasını, bireyin yaptığını isteyecek ve kendi seçerek yaptığını hissetmesi durumu olarak tanımlamıřtır (Siegenthaler ve O'Dell, 2000). Serbest zamanda algılanan özgürlük konusundaki çalıřmalar sonucunda serbest zaman etkinliklerinden maksimum faydayı elde

edebilmek için bireylerin yeterliliğe sahip olması, tecrübelerin insiyatifini ve çıktılarını kontrol edebilen, faaliyetlere dışsal ödül beklentilerinden çok, içsel istekle katılan bir yapıda olmaları gerektiğini savunan Witt ve Ellis 1984'te 5 ölçekten oluşan ve serbest zamanda algılanan özgürlüğü ölçen bir yapı geliştirmişlerdir. Bu yapıda içsel motivasyon, algılanan kontrol, akış, optimum canlandırma ve oyunculuk kavramları yer almaktadır ve ölçeklerin tamamı 95 maddeden oluşmaktadır (Witt ve Ellis, 1985). Serbest zamanda algılanan özgürlük bireylerin serbest zaman aktivitelerine katılmadaki becerilerine yönelik kendi değerlendirmelerini yansıtır ve bu nedenle hayatlarında gerçekleşen olaylardan etkilenir. Serbest zaman tecrübelerinde daha fazla özgürlüğe sahip olduklarına inanan kişiler daha yüksek yeterlilik, kontrol odağı, içsel motivasyon ve oyunculuk duyguları belirtme eğilimindedir (Janke ve arkadaşları, 2011).

YÖNTEM

Araştırma Grubu: Araştırmanın evreni Antalya'da yaşayan ve park rekreasyonu yapan bireyler oluştururken, rastgele örneklem yöntemi ile seçilen örneklem grubunu ise Antalya Muratpaşa Belediyesi Park ve Bahçeler Müdürlüğü tarafından yapılan parklarda fitness aletleri, koşu yolu ve buna benzer yerlerde (\bar{X} süre=3.12±2.08) sportif rekreasyonel aktiviteler yapan bireylerden oluşan 97 erkek (\bar{X} yaş=51.24±15.27) ve 104 kadın (\bar{X} yaş=43.22±13.66) olmak üzere toplam 201 (\bar{X} yaş=47.09±15.27) katılımcı oluşturmaktadır. Katılımcılarla ilgili demografik ve serbest zaman katılımlarına yönelik bilgileri Tablo 1'de sunulmuştur.

Tablo 1. Katılımcıların demografik ve serbest zaman katılımlarına yönelik bilgileri

		n	%
Cinsiyet	Erkek	97	48,3
	Kadın	104	51,7
	Toplam	201	100,0
Yaş	40 yaş ve altı	72	35,8
	41-60 yaş arası	87	43,3
	61 yaş ve üstü	42	20,9
	Toplam	201	100,0
Medeni Durum	Evlü	142	70,6
	Bekar	59	29,4
	Toplam	201	100,0
Gelir Düzeyi	1000 TL, ve altı	37	18,4
	1001-2000 TL, arası	62	30,8
	2001-3000 TL, arası	70	34,8
	3001 TL, ve üstü	32	15,9
	Toplam	201	100,0
Aktivitelere Katılım Süresi	1 yıl ve altı	56	27,9
	2 yıl	42	20,9
	3 yıl	34	16,9
	4 yıl ve üstü	69	34,3
	Toplam	201	100,0

Veri Toplama Araçları

Kişisel Bilgi Formu: Çalışmada park rekreasyonuna katılan bireylerin cinsiyet, yaş, medeni durum, gelir düzeyi, sportif aktivitelere katılım süresini, sportif aktiviteleri kimlerle yaptıkları ve bu aktiviteleri yapma nedenlerinin tespit etmek amacıyla kişisel bilgi formu geliştirilmiştir.

Yaşam Tatmini Ölçeği: Araştırmaya katılan bireylerin yaşam tatmininin belirlenmesinde Diener, Emmons, Larsen ve Griffin (1985) tarafından geliştirilen “Yaşam Tatmini Ölçeği” kullanılmıştır. Ölçeğin Türkçeye uyarlanması Köker (1991) ve Yetim (1991) tarafından yapılmıştır. Ölçek 1 (Hiç Uygun Değil) ile 7 (Tamamıyla Uygun) arasında değişen Likert tipinde 5 maddeden oluşan bir kendini değerlendirme ölçeğidir. Köker (1991) ölçeğin üç hafta arayla uygulanan test tekrar test tutarlılık katsayısının .85 olduğunu belirlemiştir. Yetim (1991) ise düzeltilmiş split-half değerini .75 ve Kuder Richardson-20 değerini ise .78 olarak belirlemiştir. Bu çalışma kapsamında ölçeğin iç tutarlılık katsayısı .89 olarak hesaplanmıştır.

Serbest Zaman Tatmin Ölçeği: Araştırmaya katılan bireylerin serbest zaman tatmin düzeylerini belirlemek amacıyla Beard ve Raghead (1980) tarafından geliştirilen ve 2002 yılında Idyll Arbor Inc. tarafından kısa versiyon haline getirilen Serbest Zaman Tatmin Ölçeği (Leisure Satisfaction Scale/LSS) kullanılmıştır. Ölçeğin kısa versiyonunun Türkçeye uyarlanması Gökçe (2008) tarafından yapılmış, ölçme aracının Türkçe geçerliliğine ilişkin yapılan madde analizlerinde ölçeğin altı faktörlü yapısını doğrulayan bulgular elde edilmiştir. Ayrıca Cronbach Alpha birinci yarı için =0.90, ikinci yarı için 0.88, iki form arası korelasyon .77 bulunmuştur. Bu araştırma için ölçeğin geneline ilişkin iç tutarlılık katsayısı .87 iken, ölçeğin alt boyutlarına ilişkin iç tutarlılık katsayıları sırası ile .71, .67, .81, .72, .66 ve .69 olarak saptanmıştır. Kısa ölçek 5’li Likert Tipi olup (1 = Neredeyse hiç doğru değil, 2 = Nadiren doğru, 3 = Bazen doğru, 4 = Çoğu kez doğru, 5 = Neredeyse her zaman doğru) 24 maddeli, psikolojik, eğitim, sosyal, rahatlama, fizyolojik ve estetik olarak isimlendirilen altı alt boyut içermektedir.

Serbest Zamanda Algılanan Özgürlük Ölçeği: Araştırmaya katılan bireylerin serbest zamanda algılanan özgürlük düzeyinin belirlenmesinde veri toplama aracı olarak Witt ve Ellis (1985) tarafından geliştirilen “Leisure Diagnostic Battery” (Serbest Zaman Teşhis Bataryası)’nın bir bölümü olan “Short Form – Perceived Freedom in Leisure” (Kısa Form - Serbest Zamanda Algılanan Özgürlük) ölçeği kullanılmıştır. Serbest zamanda algılanan özgürlük ölçeği; serbest zamanda algılanan yetkinlik, algılanan kontrol ve algılanan içsel motivasyonu ölçmeye yönelik tasarlanmıştır. Ölçeğin değerlendirmesi 5’li Likert formunda; kesinlikle

katılmıyorum (1), katılmıyorum (2), kararsızım (3), katılıyorum (4), kesinlikle katılıyorum (5) biçiminde düzenlemiş ve puanlanmış olup 25 maddeden oluşmaktadır. Ölçeğin geneline ilişkin iç tutarlılık katsayısı ise .83 ile .94 olduğu saptanmıştır. Ölçeğin Türkçe uyarlaması Yerlisu Lapa ve Ağyar (2011) tarafından yapılmış, faktör analizi sonucu 17 maddelik ölçek 2 faktörde toplanmış olup, birinci faktör altında bilgi/beceri; ikinci faktörde heyecan/eğlence yer almıştır. Ölçeğin 2 faktör'ünün iç tutarlılık güvenirlik katsayısı .85 ile .85 olarak bulunmuştur. Bu araştırma için ölçeğin geneline ilişkin iç tutarlılık katsayısı .91 iken, ölçeğin alt boyutlarına ilişkin iç tutarlılık katsayıları .82 ve .87 olarak saptanmıştır.

Verilerin Toplanması: "Kişisel Bilgi Formu", "Yaşam Tatmini Ölçeği", "Serbest Zaman Tatmin Ölçeği" ve "Serbest Zamanda Algılanan Özgürlük Ölçeği", Kasım- Aralık 2011 ve Ocak 2012 tarihlerinde, Antalya Muratpaşa Belediyesi Park ve Bahçeler Müdürlüğü tarafından yapılan parklarda fitness aletleri, koşu yolu ve buna benzer yerlerde sportif rekreasyonel aktivitelere katılan bireylere, aktivite esnasında uygulanmıştır. Ölçeğin uygulamasından önce katılımcılara ölçeklerle ilgili bilgi verilmiş ve soruları içtenlikle yanıtlamalarının önemi açıklanmıştır. Ölçeğin tamamlanması kişi başı yaklaşık 15 dakika zaman almıştır.

Verilerin Analizi: Verilerin analizinde kişisel ve serbest zaman katılımlarına yönelik bilgiler için betimsel istatistik yöntemleri frekans (n), yüzde (%), aritmetik ortalama (\bar{X}) ve standart sapma (Ss) kullanılmıştır. Katılımcıların yaşam tatminleri, serbest zaman tatminleri ve serbest zamanda algıladıkları özgürlükleri arasındaki ilişkiyi saptamak amacıyla Pearson Korelasyon Analizi ve katılımcıların serbest zaman tatmin ve algılanan özgürlük puanlarının cinsiyet, yaş ve gelir düzeyi göre farkını test etmek için Tek Yönlü Çok Değişkenli Varyans Analizi (Manova) kullanılmıştır. Analiz sonucu gruplar arasında fark çıktığında bu farkın hangi gruplardan kaynaklandığını tespit etmek için Post-Hoc testlerinden LSD yöntemi kullanılmıştır. Sonuçlar Pearson Korelasyon analizinde 0.01, Tek Yönlü Çok Değişkenli Varyans analizinde 0.05 anlamlılık düzeyinde değerlendirilmiştir.

BULGULAR

Tablo 2'de katılımcıların Yaşam Tatmini, Serbest Zaman Tatmini ve Serbest Zamanda Algılanan Özgürlük ölçekleri ve alt faktörleri ile ilgili tanımlayıcı istatistikleri verilmiştir.

Tablo 2. Katılımcıların yaşam tatmini, serbest zaman tatmini ve serbest zamanda algılanan özgürlükleri ile ilgili tanımlayıcı istatistikleri

Ölçekler	n	\bar{X}	Ss
Yaşam Tatmini			
Toplam Puan	201	4.31	1.14
Serbest Zaman Tatmini			
Psikolojik	201	3.25	.69
Eğitim	201	3.69	.61
Sosyal	201	3.46	.69
Rahatlama	201	4.15	.53
Fizyolojik	201	3.24	.60
Estetik	201	3.74	.58
Toplam Puan	201	3.59	.43
Serbest Zamanda Algılanan Özgürlük			
Bilgi/Beceri	201	3.51	.56
Heyecan/Eğlence	201	3.69	.61
Toplam Puan	201	3.60	.55

Tablo 3’de katılımcıların Yaşam Tatmini, Serbest Zaman Tatmini ve Serbest Zamanda Algılanan Özgürlük ölçekleri puanları arasındaki korelasyon değerleri verilmiştir. Yapılan Pearson Korelasyon Analizi sonucuna göre; yaşam tatmini, serbest zaman tatmini ve serbest zamanda algılanan özgürlük puanları arasında pozitif doğrusal ilişki saptanmıştır.

Tablo 3. Katılımcıların yaşam tatmini, serbest zaman tatmini ve serbest zamanda algılanan özgürlük ölçekleri puanları arasındaki ile ilgili tanımlayıcı istatistikleri

	Yaşam Tatmini	Serbest Zaman Tatmini	Serbest Zamanda Algılanan Özgürlük
Yaşam Tatmini		$r = .447^{**}$ $p = .000$	$r = .243^{**}$ $p = .001$
Serbest Zaman Tatmini	$r = .447^{**}$ $p = .000$		$r = .627^{**}$ $p = .000$
Serbest Zamanda Algılanan Özgürlük	$r = .243^{**}$ $p = .001$	$r = .627^{**}$ $p = .000$	

Korelasyon $^{**}0.01$ seviyesinde anlamlıdır.

Tablo 4’de katılımcıların cinsiyetlerine göre serbest zaman tatmini ve serbest zamanda algılanan özgürlük alt boyutlarının ortalama ve standart sapma değerleri verilmiştir.

Katılımcıların serbest zaman tatmini alt boyutlarını cinsiyete göre test etmek amacıyla yapılan Tek Yönlü Çok Değişkenli Varyans Analizi (Manova) sonuçlarına göre; kadın ve erkek katılımcıların serbest zaman tatmin puanları arasında

istatistiksel olarak anlamlı fark yoktur (Hotelling's $T^2=.058$, $F_{(6,194)}=1.872$; $\eta^2=.055$; $p>0.05$).

Katılımcıların serbest zamanda algılanan özgürlük alt boyutlarını cinsiyete göre karşılaştırmak amacıyla yapılan analiz sonucunda; kadın ve erkek katılımcıların serbest zamanda algılanan özgürlük puanları arasında istatistiksel olarak anlamlı fark bulunmuştur (Hotelling's $T^2=.048$, $F_{(2,198)}=4.736$; $\eta^2=.046$; $p<0.05$). Serbest zamanda algılanan özgürlük puanları cinsiyete göre sadece heyecan/eglençe alt boyutta ($F_{(1,199)}=4.255$; $\eta^2=.021$; $p<0.05$) anlamlı fark göstermektedir. Bu sonuca göre kadınların bu alt boyutta özgürlük algıları daha yüksek olduğu söylenebilir.

Tablo 4. Katılımcıların serbest zaman tatminlerinin ve serbest zamanda algılanan özgürlüklerinin cinsiyete göre değerlendirilmesi

Serbest Zaman Tatmini	Kadın n = (104)		Erkek n = (97)		Toplam n = (201)	
	\bar{X}	Ss	\bar{X}	Ss	\bar{X}	Ss
Psikolojik	3.25	.66	3.25	.72	3.25	.69
Eğitim	3.71	.57	3.66	.65	3.69	.61
Sosyal	3.52	.67	3.39	.71	3.46	.69
Rahatlama	4.19	.54	4.10	.52	4.15	.53
Fizyolojik	3.14	.55	3.36	.63	3.24	.60
Estetik	3.74	.60	3.75	.56	3.74	.58

Serbest Zamanda Algılanan Özgürlük	Kadın n = (104)		Erkek n = (97)		Toplam n = (201)	
	\bar{X}	Ss	\bar{X}	Ss	\bar{X}	Ss
Bilgi/Beceri	3.51	.51	3.50	.62	3.51	.56
Heyecan/Eğlençe	3.77	.52	3.60	.68	3.69	.61

Tablo 5'de katılımcıların yaşlarına göre serbest zaman tatmini ve serbest zamanda algılanan özgürlük alt boyutlarının ortalama ve standart sapma değerleri yer almaktadır. Tek Yönlü Çok Değişkenli Varyans Analizi (Manova) sonuçlarına göre; katılımcıların yaşlarına göre serbest zaman tatmin puanları arasında istatistiksel olarak anlamlı fark vardır (Hotelling's $T^2=.128$, $F_{(6,193)}= 2.045$; $\eta^2=.060$; $p<0.05$). Serbest zaman tatmini yaşa göre sadece fizyolojik alt boyutta ($F_{(2,198)}=4.635$; $\eta^2=.045$; $p<0.05$) anlamlı fark göstermektedir. Bu sonuca göre yaş ilerledikçe bu alt boyutta serbest zaman tatmini düşmektedir.

Katılımcıların yaşlarına göre algılanan özgürlük puanları karşılaştırıldığında; istatistiksel olarak anlamlı fark saptanmış (Hotelling's $T^2=.048$, $F_{(2,197)}=2.343$; $\eta^2=.023$; $p<0.05$) olup, bu fark bilgi/beceri alt boyutundadır ($F_{(2,198)}=4.727$; $\eta^2=.046$; $p<0.05$). Bilgi/beceri alt boyutunda yaş ilerledikçe özgürlük algısının düřtüğü saptanmıştır.

Tablo 5. Katılımcıların serbest zaman tatminlerinin ve serbest zamanda algılanan özgürlüklerinin yaşlarına göre deęerlendirilmesi

Serbest Zaman Tatmini	40 yaş ve altı n = (72)		41-60 yaş arası n = (87)		61 yaş ve üstü n = (42)	
	\bar{X}	Ss	\bar{X}	Ss	\bar{X}	Ss
Psikolojik	3.37	.68	3.24	.67	3.08	.72
Eđitim	3.67	.64	3.71	.59	3.68	.58
Sosyal	3.47	.74	3.40	.70	3.55	.57
Rahatlama	4.18	.59	4.15	.48	4.10	.53
Fizyolojik	3.34	.53	3.29	.65	3.00	.52
Estetik	3.67	.64	3.83	.51	3.70	.60

Serbest Zamanda Algılanan Özgürlük	40 yaş ve altı n = (72)		41-60 yaş arası n = (87)		61 yaş ve üstü n = (42)	
	\bar{X}	Ss	\bar{X}	Ss	\bar{X}	Ss
Bilgi/Beceri	3.66	.56	3.44	.58	3.37	.48
Heyecan/Eđlence	3.82	.60	3.63	.62	3.57	.56

Tablo 6'de katılımcıların gelirlerine göre serbest zaman tatmini ve serbest zamanda algılanan özgürlük alt boyutlarının ortalama ve standart sapma deęerleri verilmiştir. Test sonuçlarına göre; katılımcıların gelirlerine göre serbest zaman tatmin puanları arasında istatistiksel olarak anlamlı fark vardır (Hotelling's $T^2=.188$, $F_{(6,192)}= 1.996$; $\eta^2=.059$; $p<0.05$). Serbest zaman tatmini gelire göre psikolojik ve ($F_{(3,197)}=4.201$; $\eta^2=.060$; $p<0.05$), sosyal ($F_{(3,197)}=3.605$; $\eta^2=.052$; $p<0.05$) ve estetik ($F_{(3,197)}=7.049$; $\eta^2=.097$; $p<0.05$) alt boyutlarında anlamlı fark göstermektedir. Bu sonuca göre gelir düřtüğünde bu alt boyutlarda serbest zaman tatmini düřmektedir.

Katılımcıların serbest zamanda algılanan özgürlük alt boyutlarını gelirlerine göre karşılařtırmak amacıyla yapılan analiz sonucunda ise, istatistiksel olarak anlamlı fark bulunamamıştır (Hotelling's $T^2=.035$, $F_{(2,196)}=1.113$; $\eta^2=.017$; $p>0.05$).

Tablo 6. Katılımcıların serbest zaman tatminlerinin ve serbest zamanda algılanan özgürlüklerinin gelirlerine göre değerlendirilmesi

Serbest Zaman Tatmini	1000 TL ve altı		1001-2000 TL arası		2001-3000 TL arası		3000 TL. ve üstü	
	n = (37)		n = (62)		n = (70)		n = (32)	
	\bar{X}	Ss	\bar{X}	Ss	\bar{X}	Ss	\bar{X}	Ss
<i>Psikolojik</i>	2.97	.72	3.16	.71	3.40	.59	3.43	.71
<i>Eğitim</i>	3.56	.59	3.64	.63	3.69	.57	3.92	.62
<i>Sosyal</i>	3.31	.60	3.40	.77	3.43	.66	3.81	.59
<i>Rahatlama</i>	4.06	.50	4.14	.51	4.17	.55	4.22	.56
<i>Fizyolojik</i>	3.17	.60	3.14	.66	3.36	.49	3.28	.66
<i>Estetik</i>	3.40	.62	3.73	.57	3.83	.52	3.97	.50
Serbest Zamanda Algılanan Özgürlük	1000 TL ve altı		1001-2000 TL arası		2001-3000 TL arası		3000 TL. ve üstü	
	n = (37)		n = (62)		n = (70)		n = (32)	
	\bar{X}	Ss	\bar{X}	Ss	\bar{X}	Ss	\bar{X}	Ss
<i>Bilgi/Beceri</i>	3.37	.56	3.47	.57	3.55	.55	3.64	.57
<i>Heyecan/Eğlence</i>	3.54	.66	3.64	.63	3.71	.58	3.89	.61

TARTIŞMA VE SONUÇ

Bu çalışmanın amacı; Antalya ilindeki belediyeye ait parklarda sportif rekreasyon aktivitelerine katılan bireylerin yaşam tatminleri, serbest zaman tatminleri ve serbest zamanda algıladıkları özgürlükleri arasındaki ilişkiyi saptamak ayrıca cinsiyet, yaş ve gelir durumlarına göre serbest zaman tatmini ve serbest zamanda algılanan özgürlük puanlarını karşılaştırmaktır.

Yapılan istatistiksel analiz sonucu; katılımcıların yaşam tatmini ile serbest zaman tatmini ($r=0.44$, $p<0.01$), serbest zaman tatmini ile serbest zamanda algılanan özgürlük ($r=0.62$, $p<0.01$) ve yaşam tatmini ile serbest zamanda algılanan özgürlük ($r=0.24$, $p<0.01$) arasında pozitif doğrusal bir ilişkinin olduğu saptanmıştır. Bu konuda yapılan çalışmalar incelendiğinde; yaşam tatmini ile serbest zaman tatmini, serbest zaman tatmini ile serbest zamanda algılanan özgürlük, yaşam tatmini ile serbest zamanda algılanan özgürlük arasındaki ilişkinin ele alındığı birçok çalışmanın olduğu görülmektedir. Yaşam tatmini ile serbest zaman tatmini incelendiğinde; Griffin ve McKenna (1998) ve Gökçe (2008) yaptık-

ları alıřmalarda yařam tatmini ile serbest zaman tatmini arasında anlamlı iliřki bulunmazken, Brown ve Frankel (1993), Huang ve Carleton (2003) ve Kovacs (2007) yaptıkları alıřmalarda bu iki tatmin arasında pozitif doęrusal iliřki saptamıřlardır. Serbest zaman tatmini ile serbest zamanda algılanan zgürlük iliřkisi literatür’de incelendięinde; Munchua ve arkadaşları (2003) psikiyatri hastanesinde yatan genç suçlular üzerine yaptıkları alıřmada anlamlı negatif doęrusal iliřki bulmuřlardır ve sonucun ters iliřkili çıkmasını gençlerin ailelerinin sosyo-ekonomik statülerinden dolayı farklı rekreasyonel etkinliklere erişememiş olabilecekleri řeklinde açıklanmıřlardır. Siegenthaler ve O’Dell (2000) üniversite öğrencileri üzerine yaptıkları alıřmada da pozitif doęrusal iliřki bulmuřlar ve bu sonuç alıřmamızla paralellik göstermektedir. Yařam tatmini ile serbest zamanda algılanan zgürlük iliřkisi literatür’de çok fazla incelenmiş olmasa bile; bu konuda yapılan alıřmalar mevcuttur. Poulsen ve arkadaşları (2007) gelişimsel koordinasyon bozukluęu olan ve olmayan 10-13 yař arası erkek çocukları üzerine yaptıkları alıřmada yařam tatmini ile serbest zamanda algılanan zgürlük arasında güçlü pozitif doęrusal iliřki ($r=0.66$, $p<0.01$) bulmuřlardır. alıřmamızda yařam tatmini ile serbest zamanda algılanan zgürlük iliřkisi ($r=0.24$, $p<0.01$) her ne kadar Poulsen ve arkadaşları (2007) yaptığı alıřmada kadar güçlü pozitif doęrusal bir iliřki göstermese de sonuç olarak paralellik göstermektedir. Böylece alıřmamızda yařam tatmini ile serbest zaman tatmini, serbest zaman tatmini ile serbest zamanda algılanan zgürlük ve yařam tatmini ile serbest zamanda algılanan zgürlük arasında pozitif doęrusal iliřkinin çıkmış olması, literatür’de bu kavramların birbiriyle iliřkili olduęu sonucunu desteklemektedir.

Katılımcıların serbest zaman tatminleri ve serbest zamanda algılanan zgürlükleri cinsiyete göre test edildięinde; serbest zaman tatmininde fark bulunmazken ($p>0.05$), serbest zamanda algılanan zgürlük arasında fark bulunmuřtur ($p<0.05$) ve bu sonuca göre kadınların zgürlük algıları daha yüksek olduęu söylenebilir. Serbest zaman tatmini cinsiyete göre her ne kadar Gökçe (2008), Vong Tze (2005) ve Kabanoff (1982) tarafından yapılan alıřmalarda fark gösteriyor olsa bile yapılan dięer alıřmaların çoęunluęunda cinsiyet deęişkenine göre fark bulunmadığı görülmektedir. Misra ve McKean’ın (2000), “Kolej Öğrencilerinin Akademik Stres ve Anksiyete ile olan İliřkisi, Zaman Yönetimi ve Serbest Zaman Tatmini” isimli alıřmalarında, Lu ve Hu (2005) tarafından Çinli üniversite öğrencileri üzerine yapılan alıřmada, yine Siegenthaler ve O’Dell (2000); Berg ve arkadaşları’nın (2001) çiftler üzerine yaptıkları alıřmalarda kadın ve erkek bireylerin serbest zaman tatmin düzeyleri arasında anlamlı bir fark olmadığı sonucunu bulmuřlardır. Griffin ve McKenna (1998) ve Boley (2001) de

yaşlı bireyler üzerine yaptıkları çalışmalarında cinsiyet değişkenine göre fark tespit edemedikleri için benzer sonuçlara ulaşmışlardır. Cinsiyete göre serbest zamanda algılanan özgürlük puanlarının fark göstermesi; Unger ve Kernan (1983) çalışmalarında da belirttiği gibi, algılanan özgürlüğü subjektif serbest zaman belirleyicilerinden bir olarak tanımlarken, yaş, cinsiyet ve sosyal durum değişkenlerinin etkileşerek algılanan subjektif serbest zaman boyutlarını etkilediğini belirtmeleriyle açıklanabilir.

Katılımcıların serbest zaman tatminleri ve serbest zamanda algılanan özgürlükleri yaşa göre sorgulandığında; hem serbest zaman tatmini hem de algılanan özgürlük arasında anlamlı fark bulunmuştur ($p<0.05$). Bu sonuca göre yaş ilerledikçe hem serbest zaman tatmini hem de algılanan özgürlük düzeyi düşmektedir. Literatür incelendiğinde; serbest zaman tatmini Griffin ve McKenna (1998) ve Riddick (1986) tarafından yapılan çalışmalarda fark yaratmazken; Gökçe'nin (2008) yaptığı çalışmada fark yaratan bir değişken olarak ortaya çıkmakta ve çalışmamızla paralellik göstermektedir. Serbest zamanda algılanan özgürlük puanlarının çalışmamızda yaşa göre fark yaratması Stelzer'in (2000) yaptığı çalışmanın sonuçları ile örtüşmemektedir. Sonuçların örtüşmemesi Stelzer'in çalışmasında hem çok genç bireyleri çalışmaya alması hem de yaş aralığını çok düşük tutmasından kaynaklanıyor olabilir.

Bu çalışmada elde edilen diğer bir bulgu ise serbest zaman tatmin ve serbest zamanda algılanan özgürlük puanlarının gelire göre serbest zaman tatmini arasında anlamlı fark yaratırken ($p<0.05$), serbest zamanda algılanan özgürlük arasında anlamlı fark yaratmamasıdır ($p>0.05$). Serbest zaman tatmini gelir arttıkça artmakta olup, bu sonuç Ardahan ve Lapa Yerlisu (2010) tarafından üniversite öğrencileri üzerine yapılan çalışma ile paralellik göstermektedir. Bu sonuçlara paralel olarak Bonke ve arkadaşları (2009) da ekonomik tatmin ile serbest zaman tatmini arasında pozitif bir ilişki bulmuşlardır. Literatür'de elde edilen bulgular ile benzerlik gösteren çalışmaların bulunması yanı sıra farklı sonuçlara ulaşan çalışmalara da rastlanılmaktadır. Örneğin Mancini (1978) yaşlı erişkinler üzerinde yaptığı çalışmada; serbest zaman tatmin düzeyinin gelir düzeyinden etkilenmediğini ortaya koymuştur. Vong Tze (2005) ise Çin Halk Cumhuriyeti Macao bölgesindeki yerleşik yaşayan 993 katılımcı üzerine yaptığı çalışmada serbest zaman tatminin gelire göre farklılaşmadığını belirtmiştir. Gelire göre serbest zamanda algılanan özgürlük puanlarının ise fark göstermemesi; Samuel (2003) tarafından yapılan çalışma ile uyum göstermektedir. Sonuç olarak; yaşam ve serbest zaman tatmini ile serbest zamanda algılanan özgürlük arasında pozitif doğrusal ilişki saptanmıştır. Cinsiyete göre Serbest Zaman Tatmini arasında fark bulunmazken ($p>0.05$), Algılanan Özgürlük arasında fark bulunmuştur

($p<0.05$). Yařa gre hem Serbest Zaman Tatmini hem de Algılanan zgrlk arasında fark anlamlı fark bulunmuřtur ($p<0.05$). Gelire gre ise Serbest Zaman Tatmini arasında anlamlı fark saptanırken ($p<0.05$), Algılanan zgrlk arasında anlamlı fark saptanmamıřtır ($p>0.05$).

DEĐERLENDİRME

Yapılan bu alıřmanın; zellikle her trl kořulda sportif rekreasyon aktivitelere katılan bireylerin bu aktivitelere katılımlarının yařam tatmini, serbest zaman tatmini ve serbest zamanda algılanan zgrlk dzeyleri zerine etkisi ve bazı demografik deĐiřkenlerinin bu dzeyleri nasıl etkilediĐini ortaya koymak, hem ulusal yazıma katkı saĐlamasını hem de bu aktiviteleri sunan belediyelerin buna gre program ve hizmet sunmaları hedeflenmiřtir. alıřma grubunun sayısal olarak dřk olması bu alıřmanın daha fazla katılımcı ile tekrar analiz edilmesini gerektirebilir. Ayrıca alıřmada kullanılan leklerin Trk toplumunda deĐiřik rekreatif aktivitelere katılan gruplar ve bireyler zerinde uygulanması nerilmektedir.

KAYNAKA

- Ardahan, F. ve Yerlisu Lapa, T. (2010). niversite Đrencilerinin Serbest Zaman Tatmin Dzeylerinin Cinsiyete ve Gelire Gre İncelenmesi, *Spor Bilimleri Dergisi*, 21 (4): 129-136.
- Ashby, J.S., Kottman, T. Ve DeGraaf D. (1999). Leisure Satisfaction and Attitudes of Perfectionists: Implications for Therapeutic Recreation Professionals, *Therapeutic Recreation Journal*, 2: 142-151.
- Baack, S.A. (1985). Recreation Program Participation by Older Adults: Its Relationship to Perceived Freedom in Leisure and Life Satisfaction (*Unpublished Doctoral Dissertation*). Texas: North Texas State University.
- Bakır, M. (1990). Rekreasyon ve Turizm İliřkinin Turizm Politikalarının Oluřturulmasındaki nemi (*Basılmamıř Doktora Tezi*). İstanbul: İstanbul niversitesi Sosyal Bilimler Enstits.
- Beard, J.G. ve Ragheb, M.G. (1980). Measuring Leisure Satisfaction, *Journal of Leisure Research*, 12 (1): 20-33.
- Berg, E., Trost, M., Schneider, I.E. ve Allison M.T. (2001). Dyadic Exploration of the Relationship of Leisure Satisfaction, Leisure Time, and Gender to Relationship Satisfaction, *Leisure Sciences*, 23: 35-46.
- Boley, B.J. (2001). Life Satisfaction, Leisure Satisfaction, and Leisure Participation Among Publicly Housed Older Adults (*Unpublished Doctoral Dissertation*). Minneapolis: Capella University.
- Borke, J., Dedding, M. ve Lausten, M. (2009). Time and Money: A Simultaneous Analysis of Men's and Women's Domain Satisfactions, *Journal of Happiness Studies*, 10 (2): 113-131.
- Brown, B.A. ve Frankel, B.G. (1993). Activity Through the Years: Leisure, Leisure Satisfaction and Life Satisfaction, *Sociology of Sport Journal*, 10: 1-17.
- Chiang, L.M. (2010). The Development of a Leisure and Life Satisfaction Scale for Outpatient (LLS-SOP) Leisure Activity Programs in Iowa (*Basılmamıř Doktora Tezi*). Iowa: University of Northern Iowa.

- Cutillo-Schmitter, T.A., Zisselman, M. ve Woldow, A. (1999). Life Satisfaction in Centenarians Residing in Long-term Care, *Annals of Long Term Care*, 7 (12): 437-442.
- Diener, E., Emmons, RA., Larsen, RJ. ve Griffin, S. (1985). The Satisfaction with Life Scale, *Journal of Personality Assessment*, 49(1): 71-75.
- Du Cap, M.C. (2002). The Perceived Impact of the Acadia Advantage Program on the Leisure Lifestyle and Leisure Satisfaction of the Students at Acadia University (*Basılmamış Yüksek Lisans Tezi*). Ottawa: Acadia University.
- Gökçe, H. (2008). Serbest Zaman Doyumunun Yaşam Doyumu ve Sosyo-demografik Değişkenlerle İlişkisinin İncelenmesi (*Basılmamış Yüksek Lisans Tezi*). Denizli: Pamukkale Üniversitesi Sağlık Bilimleri Enstitüsü.
- Griffin, J. ve McKenna, K. (1998). Influences on Leisure and Life Satisfaction of Elderly People, *Physical & Occupational Therapy in Geriatrics*, 15 (4): 1-16.
- Hong, S.M. ve Giannakopoulos, E. (1994). The Relationship Of Satisfaction With Life To Personality Characteristics, *Journal of Psychology Interdisciplinary & Applied*, 128 (5): 547-558.
- Huang, C.Y. ve Carleton, B. (2003). The Relationships Among Leisure Participation, Leisure Satisfaction, and Life Satisfaction of College Students in Taiwan, *Journal of Exercise Science and Fitness*, 1(2):129-132.
- Janke, M.C., Carpenter, G., Payne, L.L. ve Stockard, J. (2011). The Role of Life Experiences on Perceptions of Leisure During Adulthood: A Longitudinal Analysis, *Leisure Sciences*, 33 (1): 52-69.
- Kabanoff, B. (1982). Occupational and Sex Differences in Leisure Needs and Leisure Satisfaction, *Journal of Occupational Behavior*, 3: 233-245.
- Kane, T.R., Joseph, J.M. ve Tedeschi, J.T. (1977). Perceived Freedom, Aggression and Responsibility, and the Assignment of Punishment, *The Journal of Social Psychology*, 103: 257-263.
- Karaküçük, S.(2005). *Rekreasyon*. Ankara: Gazi Kitabevi.
- Karlı, Ü., Polat, E., Yılmaz, B. ve Koçak, S. (2008). Serbest Zaman Tatmin Ölçeği'nin (SZTÖ-Uzun Versiyon) Geçerlilik ve Güvenilirlik Çalışması, *Spor Bilimleri Dergisi*, 19 (2): 80-91.
- Kılbaş, Ş. (2001). *Rekreasyon: Boş Zamanı Değerlendirme*. Adana: Anaca Yayınları.
- Kovacs, A. (2007). The Leisure Personality: Relationships Between Personality, Leisure Satisfaction, and Life Satisfaction (*Unpublished Doctoral Dissertation*). Indiana University.
- Köker, S. (1991). Normal ve Sorunlu Ergenlerin Yaşam Doyumu Düzeylerinin Karşılaştırılması (*Basılmamış Yüksek Lisans Tezi*). Ankara: Ankara Üniversitesi Sosyal Bilimler Enstitüsü.
- Lu, L. ve Hu, C.H. (2005). Personality, Leisure Experiences and Happiness, *Journal of Happiness Studies*, 6 (3): 325-342.
- Lu, L. ve Kao, S.F. (2009). Direct and Indirect Effects of Personality Traits on Leisure Satisfaction: Evidence from a National Probability Sample in Taiwan, *Social Behavior and Personality*, 37 (2): 191-192.
- Mancini, J.A. (1978). Leisure Satisfaction and Psychologic Well-being in Old Age: Effects of Health and Income, *Journal of the American Geriatrics Society*, 26 (12): 550-552.
- Mieczkowski, Z. (1990). *World Trend in Tourism and Recreation*. New York: Peter Lang Publishing.
- Misra, R. ve McKean, M. (2000). College Students Academic Stress and its Relation to their Anxiety, Time Management, and Leisure Satisfaction, *American Journal of Health Studies*, 16 (1): 41-51.
- Mull, R.F., Bayless, K.G., Ross, C.M. ve Jamieson, L.M. (1997). *Recreational Sport Management*. (3th Edition). USA: Human Kinetics.

- Munchua, M.M., Lesage, D.M., Reddon, J.R. ve Badham, T.D. (2003). Motivation, Satisfaction and Perceived Freedom: A Tri-dimensional Model of Leisure Among Young Offenders, *Journal of Offender Rehabilitation*, 38 (1): 53-64.
- Önder, S. (2003). Selçuk Üniversitesi Öğrencilerinin Rekreasyonel Eğilim ve Taleplerinin Belirlenmesi üzerine bir Arařtırma, *S.Ü. Ziraat Fakültesi Dergisi*, 17 (32): 31-38.
- Poulsen, A.A., Ziviani, J.M. ve Cuskelly, M. (2007). Perceived Freedom in Leisure and Physical Coordination Ability: Impact on Out-of-school Activity Participation and Life Satisfaction, *Child: Care, Health and Development*, 33 (4): 432-440.
- Poulsen, A.A., Ziviani, J.M., Johnson, H. ve Cuskelly M. (2008). Loneliness and Life Satisfaction of Boys with Developmental Coordination Disorder: The Impact of Leisure Participation and Perceived Freedom in Leisure, *Human Movement Science*, 27 (2): 325-343.
- Ragheb, M.G. ve Tate, R.L. (1993). A Behavioral Model of Leisure Participation Based on Leisure Attitude, Motivation and Satisfaction, *Leisure Studies*, 12: 61-70.
- Riddick, C.C.(1986). Leisure Satisfaction Precursors, *Journal of Leisure Research*, 18 (4): 259-265.
- Roberts, K. (2006). *Leisure in Contemporary Society*. (2th Edition). UK: Wallingford, Cabi.
- Robinson, J.A. (2003). Perceived Freedom and Leisure Satisfaction of Mothers with Preschool-aged Children (*Unpublished Master Thesis*). Ohio: Ohio University.
- Samuel, B.F. (2003). Perceived Measure of Women 50 to 65 Years of Age (*Unpublished Doctoral Dissertation*). Purdue University.
- Siegenthaler, K.L ve O'Dell, I. (2000). Leisure Attitude, Leisure Satisfaction and Perceived Freedom in Leisure within Family Dyads, *Leisure Sciences*, 22: 281-296.
- Stelzer, J. (2000). The Relationship Between Perceived Freedom in Leisure and Delinquency Behaviours in Middle School Students (*Unpublished Doctoral Dissertation*). New Mexico: The University of New Mexico.
- Torkildsen, G. (2005). *Recreation and Leisure Management*. (5th Edition) London and New York: Routledge, Taylor and Francis Group.
- Unger, S.L. ve Kernan, J.B. (1983). On the Meaning of Leisure: An Investigation of Some Determinants of the Subjective Experience, *Journal of Consumer Research*, 9 (4): 381-392.
- Vong Tze, N. (2005). Leisure Satisfaction and Quality of Life in Macao, China, *Leisure Studies*, 24 (2): 195-207.
- Wang, E.S., Chen, L.S., Lin, J.Y. ve Wang, M.C. (2008). The Relationship Between Leisure Satisfaction and Life Satisfaction of Adolescents Concerning Online Games, *Adolescence*, 43 (169): 177-184.
- Witt, P.A. ve Ellis, G.D. (1985). Development of a Short Form to Assess Perceived Freedom in Leisure, *Journal of Leisure Research*, 17 (3): 225-233.
- Yerlisu Lapa, T. ve Ağyar, E. (2011). Cross-cultural Adaptation of Perceived Freedom in Leisure Scale, *World Applied Sciences Journal*, 14 (7): 980-986.
- Yetim, Ü. (1991). Kişisel Projelerin Organizasyonu ve Örüntüsü Açısından Yaşam Doyumu (*Basilmanış Doktora Tezi*). İzmir: Ege Üniversitesi Sosyal Bilimler Enstitüsü.
- 5393 Sayılı Belediye Kanunu, Kanunu, Kabul Tarihi: 3/7/2005, Yayımlandığı R.Gazete Tarihi: 13/7/2005, Sayı: 25874.

Belediye'ye Ait Park Alanlarını Sportif Amaçlı Kullanan Bireylerin Katılımlarının ve Beklentilerinin İncelenmesi: Bornova Örneđi

Tennur YERLİSU LAPA

T.C. Akdeniz Üniversitesi,
Beden Eğitimi ve Spor Yüksekokulu
E-posta: tennur@akdeniz.edu.tr

Rana VAROL

T.C. Ege Üniversitesi,
Beden Eğitimi ve Spor Yüksekokulu
E-posta: ranavarol@gmail.com

Erdal Fikret TUNCEL

T.C. Ege Üniversitesi,
Beden Eğitimi ve Spor Yüksekokulu
E-posta: erdalfikrettuncel@ege.edu.tr

Evren AĞYAR

T.C. Akdeniz Üniversitesi,
Beden Eğitimi ve Spor Yüksekokulu
E-posta: evrentercan@akdeniz.edu.tr

Zehra CERTEL

T.C. Akdeniz Üniversitesi,
Beden Eğitimi ve Spor Yüksekokulu
E-posta: zcertel@akdeniz.edu.tr

Öz

Bu çalışmanın amacı; İzmir Bornova Belediyesine ait park alanlarını sportif amaçlı kullanan bireylerin katılımlarının ve beklentilerinin incelenmesidir. Çalışma tanımlayıcı bir arařtırımadır. Evren; Bornova belediyesi park alanlarına gelen bireylerden oluşmaktadır ve evrenin tümüne ulaşmak amacıyla bir ay boyunca anketörler alanlarda 253 (yaş=37.47±14.21) katılımcıya ulaşmışlardır. Veri toplama aracı arařtırmacılar tarafından geliştirilmiş bir anket formudur. Tanımlayıcı istatistikler ve Pearson Chi-Square testi uygulanmıştır. Katılımcıların %67,2'si kadın ve %56,1'i orta düzeyde gelire sahip bireylerdir. %47,8'si serbest zamanlarında spora yeterince zaman ayıramamaktadır. Katılımcıların %41,9'unun katılmama nedenlerinin başında yeterli tesisin olmaması gelmektedir. Spor etkinliklerini sadece belediye parklarında yapanların oranı %58,5'tir. Spor etkinliđi yeri belirlemede en önemli faktör %49,0 ile eve yakınlıktır. Belediyenin yaptırdığı spor alanlarını yetersiz bulanlar ise ađırlıktadır (%57,3). Özellikle yürüyüş yolları %59,3 ile en fazla talep edilen alanlar-

dır. Katılımcıların üzerinde en fazla durduđu konulardan biri ise %87,7 ile uzman eđitmenlerin spor alanlarında yer alması gerekliliđidir. Katılımcıların çođunluđu (%51,4) hareketleri dođru yapmadıklarını ya da emin olmadıklarını belirtmişlerdir. Katılımcıların %19,6'sının çevrelerinde bu etkinlikleri yaparken sakatlanmış kişiler bulunmaktadır. Katılımcıların belediye'ye ait spor alanların ücretsiz olması, evlerine yakın olması ve alanların yeterli olmaları nedeniyle tercih etme durumları yaşlarına ve medeni durumlarına göre ilişkilendirildiđinde, aralarında anlamlı ilişki olduđu ($p<0.05$) saptanmıştır. Sonuçta, Belediyelerin, park alanlarında uzman spor eđitmenleri istihdam etmesi ve rekreatif alanları yaygınlařtırması halkın beklentileri ağından olumlu olacaktır.

Anahtar sözcükler: Park rekreasyonu, serbest zaman katılımı

GİRİŐ

Serbest zaman Mieczkowski (1990) ve Önder (2003) tarafından; dıřtan gelen zorlamalara bađlı kalmadan bireysel kontrolün sađlandığı, eğlence, hoşnutluk, mutluluk duygusu uyandıran, herhangi bir ücretin alınmadığı, kendi kendine olan, tatmin edici deneyimlerin yaşandıđı zaman aralıđı olarak kabul edilmektedir. Bu zaman dilimini deđerlendirmek için bireylerin özgür iradeleriyle seçtikleri ve belirli kurallara bađlı olmadan katıldıkları aktivitelere serbest zaman etkinlikleri (Ragheb ve Tate, 1993) veya rekreatif etkinlikler denir. Artan teknolojik gelişmelerin dođrultusunda serbest zaman artmış ve bu da kişilerin bu serbest zamanı deđerlendirecek etkinlikler arayışına girmişlerdir.

Bu bağlamda; kişilerin rekreasyona katılımlarına yönelik artan ihtiyaçlarının giderilmesinde kurum ve kuruluşlar üzerlerine düşen görevleri yerine getirmektedirler. Rekreasyon faaliyetlerine katılanların en çok yararlandıđı alanlardan biri de parklardır. Özellikle Büyükşehir ve ilçe belediyeleri, Park ve Bahçeler Müdürlüğü altında 5393 sayılı Belediye kanununun ve ilgili mevzuat kanunlarına dayanılarak hazırlanan Park ve Bahçeler Müdürlüğü Görev ve Çalışma Yönetmeliđi kapsamında; İl/İlçe sınırlarında yetişkinlerin, gençlerin ve çocukların rekreatif faaliyetlerine hizmet etmesi amacı ile parklar dâhilinde yürüyüş yolları, bisiklet yolları, spor alanları, yeşil alanlar tesis etmek ve bunların bakım, onarım ve iyileştirme çalışmalarını yapmaktır. Türkiye geneline bakıldıđında; belediyelerin inşa ettiđi bu parklar içerisinde yer alan yürüyüş ve bisiklet yollarından ile spor alanlarında yer alan fitness aletlerinden bireylerin yoğun bir şekilde yararlandıđı görülmektedir. Fakat gelişmiş ülkelere kıyasla Türkiye'de bu tarz parklardan yararlanan birey sayısının çok yeterli olmadığı söylenebilir. Türkiye'nin de spor yapan insan sayısını artırmak amacıyla birçok uygulamasının olduđu bilinmekte olup, bu uygulamalardan biri olan belediyelerin sunduđu bu hizmetlerdir. Kişilerin ilgi ve eğilimlerini belirlemeye yönelik çalışmalar yapmak, cinsiyet, yaş, gelir, kalıtım, eğitim süreci gibi faktörleri rekreasyon

programı yaparken göz önünde bulundurulmalıdır (Karaküçük, 1995). Bu nedenle; İzmir Bornova belediyesi örneklem olarak seçilerek, bu belediye'deki parklar dâhilinde yer alan yürüyüş ve bisiklet yolları ile spor alanlarında yer alan fitness aletlerini kullanan bireylerin profillerini çıkarmak ve parklarla ilgili katılım ve beklentilerini bazı demografik değişkenlerine göre incelenerek, bu parklarla ilgili eksikliklerin saptanması ve buna dayanarak belediyelerin bu hizmetlerini daha verimli hale getirebilecek genel öneriler sunulması amaçlanmıştır.

Bu çalışmanın amacı; İzmir Bornova Belediyesine ait park alanlarını sportif amaçlı kullanan bireylerin katılımının ve beklentilerinin incelenmesi ve bazı demografik değişkenlerine göre ilişkilendirilmesidir.

LİTERATÜR TARAMASI

Modern toplumlarda insanlar, iş streslerinden uzaklaşmak için dinlenmenin yanında, serbest zamanda yapılan iş dışındaki faaliyetlere de ihtiyaç duyarlar. Serbest zaman; Mull ve arkadaşları (1997); "bireyin hayatını idame ettirebilmek için yapmak zorunda olduğu işlerinden geriye kalan zaman dilimi", Torkildsen (2005); "yaşamın pratik ihtiyaçlarını (çalışma saatleri, yeme ve uyuma gibi fizyolojik ihtiyaçlarını) yerine getirdikten sonra arta kalan zaman dilimleri", Kılbaş (2001), "kişinin çalışmadığı, yaşam zorunluluklarının ve biçimsel görevinin dışında kalan ve kişinin kendi isteği yönünde harçayabileceği zaman", Freysinger (1995), Kelly ve Kelly (1994) "düşüncede hoşnutluk yaratan, arzu edilen zaman" olarak tanımlamaktadırlar. Tüm bu söylemlerle serbest zaman Mieczkowski (1990) ve Önder (2003) tarafından özetle; dıştan gelen zorlamalara bağlı kalmadan bireysel kontrolün sağlandığı, eğlence, hoşnutluk, mutluluk duygusu uyandıran, herhangi bir ücretin alınmadığı, kendi kendine olan, tatmin edici deneyimlerin yaşandığı zaman aralığı olarak kabul edilmektedir. Bu zaman dilimini değerlendirmek için bireylerin özgür iradeleriyle seçtikleri ve belirli kurallara bağlı olmadan katıldıkları aktivitelere serbest zaman etkinlikleri (Ragheb ve Tate, 1993) denir. Artan teknolojik gelişmelerin doğrultusunda serbest zaman artmış ve bu da kişilerin bu serbest zamanı değerlendirecek etkinlikler arayışına girmesine ve Rekreasyon kavramının ortaya çıkmasına neden olmuştur. Rekreasyon İngilizce, yaratmak, oluşturmak anlamına gelen "create" fiilinin önüne; yeniden, tekrar anlamına gelen "re" ön ekinin gelmesiyle oluşan, "rekreasyon" (recreation), çalışma ve diğer etmenler tarafından yıpranan, yorulan bireylerin yeniden canlanmaları anlamına gelmektedir (Axelsen, 2009). Corbin (1970) "enerji ve güç harçayarak canlanmak, yenilenmek bu sayede fiziksel, zihinsel ve ruhsal olarak yeniden hazır hale gelmek", Özdilek ve arka-

dařları (2007), Kılbař (2001) ve Demir (2003), “insanın yoęun alıřma yk, rutin hayat tarzı veya olumsuz evresel etkilerden tehlikeye giren veya olumsuz etkilenen bedeni ve ruhi saęlıęını tekrar elde etmek, korumak veya devam ettirmek, aynı zamanda zevk ve haz almak amacıyla, kiřisel doyum saęlayacak, tamamen alıřma ve zorunlu ihtiyalar iin ayrılan zaman dıřında kalan baęımsız ve baęlantısız boř zaman iinde, isteęe baęlı ve gönll olarak ferdi veya grup iinde seerek yaptığı etkinlikleri” rekreasyon olarak tanımlamıřlardır. Zorba (2002) gre Rekreasyon ise; insanın z benlięine uygun ve zevk aldıęı toplumsal, kltrel ve sportif etkinliklere katılarak, gnlk yařamın sıkıcılıęından kurtulması ve bařka insanlarla etkileřerek toplumsal bir kiřilik kazanması, znde dl nitelięi tařıyan ve amacı gtmeyen, doęası gereęi anti-sosyal de olmayacak etkinliklerdir. Bu etkinlikler; fiziksel egzersiz, oyun (Doster ve arkadaşları, 2006), sanat ve kltrel etkinliklerle kiřinin hem psikolojik ihtiyalarının tatmin edilmesinde hem kendilerini iyi hissetmelerini saęlamada, hem de sosyal davranıřlarının geliřiminde katkı saęlarlar (Tinsley ve Eldredge, 1995).

Bireylerin serbest zaman etkinliklerine katılmalarını ve tercihlerini etkileyen birok faktr bulunmaktadır. Bu faktrlerin nem dereceleri farklıdır ve kiřiden kiřiye deęiřiklik gsterebilmektedir. Bunları bireysel ve bireysel olmayan faktrler olarak gruplamak mmkndr. Bireysel faktrler arasında ihtiyalar, gdler, algılar, tutumlar, deneyimler, benlik kavramı, deęer yargıları sayılabilir. Bireysel olmayan faktrler ise, kltr, meslek, aile, referans grupları olarak belirtilebilir (Tenekecioęlu, 2003). Bir bařka sınıflamayla; bireyin serbest zaman etkinliklerine katılmalarını etkileyen faktrler; kltrel faktrler (kltr, alt kltr, sosyal sınıf), kiřisel faktrler (yař ve yařam dnemi, meslek, ekonomik zellikler, yařam tarzı), kiřilik, sosyal faktrler (referans grupları, aile, roller ve statler) ve psikolojik faktrler (motivasyon, algılama, ęrenme, tutum ve inanlar) olarak ifade edilebilir (Cmert ve Durmaz, 2006). Bireyin serbest zamanlarını nasıl deęerlendirdięi; kiřilik yapısına, fiziksel yapısına, cinsiyetine, eęitimine, sahip olduęu olanaklara ve yeteneklerine, aile iindeki etkileřime, iinde bulunduęu sosyal vrenin deęerlerine, yařanılan yerdeki imknlara, etrafında yoęun olarak yapılan etkinlik trlerine, ailenin yařam alışkanlıklarına, bireyin gelirine, yařına, alt kltr zelliklerine, yařanılan blgenin coęrafik zelliklerine byk lde baęlıdır (Demir ve Demir, 2006). Btn bu faktrler gz nnde bulundurulduęunda; 21. yy.’da rekreasyona olan ynelimin artması kaınılmazdır. Artan serbest zamanlarda birey rekreasyona daha fazla ihtiya duyacak ve bundan dolayı daha fazla etkinliklere katılmak isteyecektir (Kılbař, 2001).

YÖNTEM

Araştırmanın evreni; Bornova belediyesi park alanlarını sportif amaçlı kullanan bireylerden oluşmaktadır ve evrenin tümüne ulaşmak amacıyla bir ay boyunca anketörler alanlarda 253 ($\bar{X}_{yaş}=37.47\pm 14.21$) katılımcıya ulaşılmıştır.

Araştırma; durum tespitine yönelik olup, kapsam ve yöntemin belirlenmesi, konuya ilişkin ilgili literatürün taranması, anket sorularının oluşturulması, geçerlik için üç uzman kişinin görüşünün alınması, anketin uygulanması ve verilerin değerlendirilmesi şeklinde yürütülmüştür.

Araştırmada bilgi toplamak amacıyla araştırmacılar tarafından geliştirilen 25 sorunun yer aldığı anket kullanılmıştır. Sorular; katılımcıların demografik değişkenleri ve belediye'ye ait park alanlarına ait kullanım ve katılım durumlarını ve bu alanlardan beklentilerinin değerlendirilmesi kapsamında hazırlanmış ve yüz yüze anket yöntemi kullanılmıştır.

Verilerin değerlendirilmesinde SPSS 18.5 Paket Programı kullanılmış olup; frekans (f) ve yüzde (%) gibi tanımlayıcı istatistiksel yöntemler kullanılmış, yaş, cinsiyet ve medeni durumlarına göre ilişkiyi ortaya koymak için Pearson Chi-Square testi uygulanmıştır. Cinsiyet değişkenine göre ilişki bulunmadığı için sonuçlar bu araştırmada verilmemiştir. Sonuçlar 0.05 anlamlılık düzeyinde değerlendirilmiştir.

BULGULAR

Araştırmaya katılan bireylerle ilgili demografik bulgular incelendiğinde (Tablo 1) katılımcıların çoğunun kadın olduğu (%67,2), orta düzeyde gelire sahip olduğu (%56,1), evli bireylerin daha fazla olduğu (%51,8) görülmektedir.

Tablo 1. Katılımcıların demografik özelliklere göre dağılımı

<i>Değişken</i>	<i>Kategoriler</i>	<i>Frekans</i>	<i>%</i>
Cinsiyet	Kadın	170	67,2
	Erkek	83	32,8
	Toplam	253	100
	Medeni Durum	Bekâr	115
	Evli	131	51,8
	Yanıtsız	7	2,8
	Toplam	253	100
Gelir	Alt	15	5,9
	Orta	142	56,1
	Üst	91	36,0
	Yanıtsız	5	2,0
	Toplam	253	100

Çalıřmaya katılan bireylerin serbest zaman düzeyleri ile ilgili bulgular incelendiğinde, ağırlıklı olarak günlük 3-4 saat (%29,6) ve 1-2 saat (%26,9) serbest zamana sahip oldukları görülmektedir. Fakat katılımcıların büyük bir çoğunluğu daha fazla serbest zamana sahip olmayı istemektedir (%75,5). Çalıřma grubunun çoğunluğu serbest zamanlarının doldurulmasında bir güçlük çekmezken (%51,8), bazen güçlük çekenlerin oranı %37,5 olarak bulunmuřtur (Tablo 2).

Tablo 2. Katılımcıların serbest zamanları ile ilgili görüşlerinin dağılımı

<i>Değişken</i>	<i>Kategoriler</i>	<i>Frekans</i>	<i>%</i>
Günlük Serbest Zaman Süresi	yok	13	5,1
	1-2 saat	68	26,9
	3-4 saat	75	29,6
	5-6 saat	46	18,2
	7-8 saat	26	10,3
	8 saat ve üzeri	25	9,9
	Toplam	253	100
Daha Fazla Serbest Zamana Sahip Olmak İster misiniz?	Evet	191	75,5
	Hayır	55	21,7
	Toplam	246	97,2
	Yanıtsız	7	2,8
	Toplam	253	97,2
Serbest Zamanlarınızın Doldurulmasında Güçlük Çekiyor musunuz?	Evet	27	10,7
	Bazen	95	37,5
	Hayır	131	51,8
	Toplam	253	100

Katılımcılar haftada ortalama $3,06 \pm 1,96$ saatlerini spora ayırdıklarını belirtirken, bu süre günde ortalama $1,82 \pm 1,40$ saattir. Bireylerin çoğu (%47,8) bu süreyi yeterli bulmadığını belirtmişlerdir.

Katılımcılara spor aktivitelerine katılmama nedenleri sorulmuş ve en fazla vurgulanan neden, %41,9 ile "Yeterli tesisin olmaması" ifadesi olmuřtur (Tablo 3).

Tablo 3. Katılımcıların spor aktivitelerine yeterince katılmama nedenleri

<i>Spor Aktivitelerine Katılmama Nedenleri</i>	<i>Vurgu Sayısı</i>	<i>Toplam</i>	<i>%</i>
Ekonomik yetersizlik	71	253	28,1
Faaliyetler hakkında bilgi sahibi olmama	62	253	24,5
Arkadaş ve sosyal teşvik olmaması	66	253	26,1
Alışkanlığının olmaması	79	253	31,2
Çevresinin engel olması	27	253	10,7
Yeterli tesisin olmaması	106	253	41,9
Tesislerde uzman eğitimcilerin olmaması	54	253	21,3
Çok yoğun çalıřma temposuna sahip olması	80	253	31,6
Diğer nedenler (ailevi sorumluluklar, sağık sorunları...)	29	253	11,5

Katılımcıların spor aktivitelerini yaptıkları yerle ilgili seçimleri incelendiğinde katılımcıların %63,6'nın Belediyelere ait parklardaki spor aletlerinin bulunduğu alanları tercih ettikleri diğer katılımcıların ise belediye'ye ait spor alanları dışında %14,2 ile özel spor salonlarını ve %4,7 ile Gençlik ve Spor İl Müdürlüğü tesislerini tercih ettikleri görülmektedir (Tablo 4).

Tablo 4. Katılımcıların spor aktiviteleri için tercih ettikleri yerler

<i>Spor Aktiviteleri için Tercih Edilen Yerler</i>	<i>Frekans</i>	<i>%</i>
Özel spor salonları	36	14,2
Belediyelere ait parklardaki fitness aletlerinin bulunduğu alanlar	161	63,6
Gençlik ve Spor İl Müdürlüğü Tesisleri	12	4,7
Diğer	37	14,6
Yanıtsız	7	2,8
Toplam	253	100

Araştırmaya katılan bireylere spor aktivitelerini yaptıkları yerleri seçme nedenleri sorulmuş ve en fazla vurgulanan ifadeler %49,0 ile yaşanan yere olan yakınlık ve %42,7 ile olanakların ücretsiz olması şeklinde olmuştur (Tablo 5).

Tablo 5. Spor aktivitelerinin yapıldığı yerin seçimi ile ilgili nedenler

<i>Spor Aktivitelerinin Yapıldığı Yerin Seçimi ile İlgili Nedenler</i>	<i>Vurgu Sayısı</i>	<i>Toplam</i>	<i>%</i>
Arkadaş ortamında olma olanağı	54	253	21,3
Ücretsiz olması	108	253	42,7
Çevre ve aile baskısı bulunmaması	13	253	5,1
Yaşadığı yere yakın olması	124	253	49,0
Tesis, araç ve malzemenin yeterli olması	42	253	16,6
Uzman eğitmen bulunması	18	253	7,1
Diğer (doğal güzellik, manzara, huzurlu ortam)	17	253	6,7

Katılımcılara Belediye'nin rekreatif alanlarında spor aktivitelerine ilişkin yapılması istenen düzenlemelerle ilgili olarak tercihleri sorulmuş ve en fazla vurgulanan düzenleme %59,3 ile yürüyüş yolları düzenlenmesi olmuştur (Tablo 6).

Tablo 6. Belediye'den spor faaliyetlerine ilişkin beklenen düzenlemeler

<i>Spor Aktiviteleri için İstenen Düzenlemeler</i>	<i>Frekans</i>	<i>Toplam</i>	<i>%</i>
Bisiklet yolları yapılması	84	253	33,2
Yeni spor aletlerinin konulması	115	253	45,5
Yürüyüş yolları düzenlenmesi	150	253	59,3
Diğer (Tennis kortu, yüzme havuzu, masa tenisi, kapalı salon, futbol sahası)	13	253	5,13

Arařtırmaya katılan bireylere, Belediye'ye ait spor alanlarıyla ilgili grřleri sorulmuř ve bulgular incelendiđinde katılımcıların çođunun (%57,3) Belediye'nin yaptırdıđı spor alanlarını yetersiz bulduđu grlmřtir. Katılımcıların %64,0'ı alanlardaki fitness aletlerini kullandıklarını belirtirken, bu aletlerin dođru amala kullanıldıđını dřnenlerin oranı %53,8'dir. Bireylerin sadece %29,2'si fitness aletlerinde hareketleri dođru yaptıđını belirtirken, emin olmayanların oranı %39,9 ile çođunluktur. Aletlerin kullanma talimatlarının zerinde yazılı olmadıđını belirtenler ise %66,4 ile byk bir oranı teřkil etmektedir. Katılımcıların sadece %6,3' fitness aletlerinin kullanımı ile ilgili bir rahatsızlık ya da sakatlık yařadıklarını belirtirken, evrelerinde bu tr bir sakatlık yařandıđını bilenlerin oranı ise %17,8'dir. Arařtırmaya katılan bireylerin en fazla katılım gsterdiđi konu ise (%87,7) fitness aletlerinin kullanımının uzman eđitmenler tarafından gsterilmesidir (Tablo 7).

Tablo 7. Belediyelere ait spor alanlarına ynelik grřler

<i>Deđiřken</i>	<i>Kategoriler</i>	<i>Frekans</i>	<i>%</i>
Belediye'nin yaptırdıđı spor alanları yeterli mi?	Yeterli	59	23,3
	Yetersiz	145	57,3
	Fikrim Yok	49	19,4
	Toplam	253	100
Belediye'nin rekreatif alanlarındaki fitness aletlerini kullanıyor musunuz?	Evet	162	64,0
	Hayır	87	34,4
	Yanıtsız	4	1,6
	Toplam	253	100
Fitness aletlerinin dođru amala kullanıldıđını dřnyor musunuz?	Evet	136	53,8
	Hayır	62	24,5
	Yanıtsız	55	21,7
	Toplam	253	100
Fitness aletlerinde hareketleri dođru yaptıđınızı dřnyor musunuz?	Evet	74	29,2
	Hayır	29	11,5
	Emin deđilim	101	39,9
	Yanıtsız	49	19,4
	Toplam	253	100
Yararlandıđınız fitness aletlerinin kullanma talimatları zerinde yazılı mı?	Evet	47	18,6
	Hayır	168	66,4
	Yanıtsız	38	15,0
	Toplam	253	100
Fitness aletlerinin kullanımı ile ilgili olarak bir sakatlık yařadınız mı?	Evet	16	6,3
	Hayır	208	82,2
	Yanıtsız	29	11,5
	Toplam	253	100
Fitness aletlerinin kullanımı ile ilgili olarak evrenizde bir sakatlık yařayan oldu mu?	Evet	45	17,8
	Hayır	185	73,1
	Yanıtsız	23	9,1
	Toplam	253	100
Fitness aletlerinin kullanımının uzman eđitmenler tarafından gsterilmesini ister misiniz?	Evet	222	87,7
	Hayır	15	5,9
	Yanıtsız	16	6,3
	Toplam	253	100

Katılımcıların belediye'ye ait spor alanlarını ücretsiz olması nedeniyle tercih etme durumları yaşlarına ve medeni durumlarına göre Tablo 8'de ilişkilendirildiğinde; yaşlarına ve medeni durumlarına göre aralarında anlamlı ilişki olduğu ($p < 0.05$) saptanmıştır. Buna göre; yaşları 35 yaş ve altı olanların (%52,3) yaşları 36 yaş ve üstü olanlara (%32,4) göre, evli olanların (%52,7) ise bekâr olanlara (%32,2) göre bu alanları ücretsiz olması nedeniyle daha çok tercih ettikleri görülmektedir.

Tablo 8. Katılımcıların yaşlarına ve medeni durumlarına göre belediyelere ait spor alanları ücretsiz olması nedeniyle tercih etme durumlarının dağılımı ve chi-kare sonuçları

		Ücretsiz Olduğu İçin				Toplam		χ^2
		Evet		Hayır		n	%	
		n	%	n	%			
Yaş	35 yaş ve altı	69	52,3	63	47,7	132	100,0	9,672*
	36 yaş ve üstü	36	32,4	75	67,6	111	100,0	
Medeni Durum	Evli	69	52,7	62	47,3	131	100,0	10,493*
	Bekâr	37	32,2	78	67,8	115	100,0	

* $p < 0.05$

Katılımcıların belediye'ye ait spor alanlarını evlerine yakın olması nedeniyle tercih etme durumları yaşlarına ve medeni durumlarına göre Tablo 9'da karşılaştırıldığında; yaşlarına ve medeni durumlarına göre aralarında anlamlı ilişki olduğu ($p < 0.05$) saptanmıştır. Buna göre; yaşları 35 yaş ve altı olanların (%54,5) yaşları 36 yaş ve üstü olanlara (%40,5) göre, evli olanların (%56,5) ise bekâr olanlara (%40,9) göre bu alanları evlerine yakın olması nedeniyle daha çok tercih ettikleri görülmektedir.

Tablo 9. Katılımcıların yaşlarına ve medeni durumlarına göre belediyelere ait spor alanları evlerine yakın olması nedeniyle tercih etme durumlarının dağılımı ve chi-kare sonuçları

		Evine Yakın Olduğu İçin				Toplam		χ^2
		Evet		Hayır		n	%	
		n	%	n	%			
Yaş	35 yaş ve altı	72	54,5	60	45,5	132	100,0	4,737*
	36 yaş ve üstü	45	40,5	66	59,5	111	100,0	
Medeni Durum	Evli	74	56,5	57	43,5	131	100,0	5,977*
	Bekâr	47	40,9	68	59,1	115	100,0	

* $p < 0.05$

Katılımcıların belediye'ye ait spor alanların yeterli olması nedeniyle tercih etme durumları yaşlarına ve medeni durumlarına göre Tablo 10'da ilişkilendirildiğinde; yaşlarına ve medeni durumlarına göre aralarında anlamlı ilişki olduğu ($p<0.05$) saptanmıştır. Buna göre; yaşları 36 yaş ve üstü olanların (%23,4) yaşları 35 yaş ve altı olanlara (%12,1) göre, bekâr olanların (%22,6) ise evli olanlara (%10,7) göre bu alanları yeterli olması nedeniyle daha çok tercih ettikleri görülmektedir.

Tablo 10. Katılımcıların yaşlarına ve medeni durumlarına göre belediyelere ait spor alanların yeterli olması nedeniyle tercih etme durumlarının dağılımı ve chi-kare sonuçları

	Alanlar Yeterli Olduğu İçin				Toplam		X ²	
	Evet		Hayır		n	%		
	n	%	n	%				
Yaş	35 yaş ve altı	16	12,1	116	87,9	132	100,0	5,387*
	36 yaş ve üstü	26	23,4	85	76,6	111	100,0	
Medeni Durum	Evli	14	10,7	117	89,3	131	100,0	6,392*
	Bekâr	26	22,6	89	77,4	115	100,0	

* $p < 0.05$

Tablo 11'de katılımcıların belediye'ye ait alanlarla ilgili görüşleri ve önerileri incelendiğinde; ilk sırada %16,9 ile "Alanlar çoğalsın ve/veya genişletilsin", ikinci sırada %11,8 ile "Alanlarda uzman eğitimciler bulunsun, insanları bilgilendirerek motive etsin ve/veya eğitimciler eşliğinde belli zamanlarda aktiviteler düzenlensin" ve üçüncü sırada ise "Alanların bakım ve onarımı, temizliği, çevre düzenlemesi, güvenliği, oturma yerleri, otopark ve kantin hizmetleri sağlansın" görüşleri ve önerileri yer almaktadır.

Tablo 11. Katılımcıların belediyelere ait alanlarla ilgili görüşleri ve önerileri

Katılımcıların Alanlar ile İlgili Görüş ve Önerileri	Vurgu Sayısı	Toplam	%
Alanlar çoğaltılsın ve/veya genişletilsin	43	253	16,9
Alanlarda uzman eğitimciler bulunsun, insanları bilgilendirerek motive etsin ve/veya eğitimciler eşliğinde belli zamanlarda aktiviteler düzenlensin	30	253	11,8
Alanların bakım ve onarımı, temizliği, çevre düzenlemesi, güvenliği, oturma yerleri, otopark ve kantin hizmetleri sağlansın	19	253	7,5
Alanlardan memnun olanlar ve/veya bu alanları bireysel/toplumsal açıdan faydalı görenler	18	253	7,1
Alanlardaki aletler çoğaltılsın ve/veya çeşitlendirilsin	11	253	4,3

TARTIŞMA VE SONUÇ

Bu çalışmanın amacı; İzmir Bornova Belediyesine ait park alanlarını sportif amaçlı kullanan bireylerin katılımlarının ve beklentilerinin incelenmesi ve bazı demografik değişkenlerine göre ilişkilendirilmesidir.

Katılımcıların çoğu kadınlardan (%67,2) oluşmakta olup, bireyler ağırlık olarak orta düzeyde gelire sahip (%56,1) ve evli (%51,8) bireylerden oluşmaktadır. Katılımcıların sahip olduğu serbest zamanı incelendiğinde; ağırlıklı olarak günlük 3-4 saat (%29,6) ve 1-2 saat (%26,9) serbest zamana sahip oldukları görülmektedir. Fakat katılımcıların büyük bir çoğunluğu daha fazla serbest zamana sahip olmayı istemektedir (%75,5). Çalışma grubunun çoğunluğu serbest zamanlarının doldurulmasında bir güçlük çekmezken (%51,8), bazen güçlük çekenlerin oranı %37,5 olarak bulunmuştur.

Katılımcılar haftada ortalama $3,06 \pm 1,96$ saatlerini spora ayırdıklarını belirtirken, bu süre günde ortalama $1,82 \pm 1,40$ saattir. Bireylerin çoğu (%47,8) bu süreyi yeterli bulmadığını belirtmişlerdir.

Katılımcılara spor aktivitelerine katılamama nedenleri incelendiğinde vurgulanan neden, %41,9 ile "Yeterli tesisin olmaması" ifadesi yer alırken, %31,6 "Kisilerin çok yoğun iş temposuna sahip olması" gösterildiği saptanmıştır.

Katılımcıların spor aktivitelerini yaptıkları yerle ilgili seçimleri incelendiğinde; %63,6'nın belediyelere ait parklardaki spor aletlerinin bulunduğu alanları tercih ettikleri diğer katılımcıların ise belediye'ye ait spor alanları dışında %14,2 ile özel spor salonlarını ve %4,7 ile Gençlik ve Spor İl Müdürlüğü tesislerini tercih ettikleri görülmektedir.

Araştırmaya katılan bireylerin spor aktivitelerini yaptıkları yerleri seçme nedenleri sorulduğunda; en fazla vurgulanan ifadeler %49,0 ile yaşanan yere olan yakınlık ve %42,7 ile olanakların ücretsiz olması şeklinde olmuştur.

Katılımcılara Belediye'nin rekreatif alanlarında spor aktivitelerine ilişkin yapılması istenen düzenlemelerle ilgili olarak tercihleri incelendiğinde; en yüksek vurgunun %59,3 ile yürüyüş yolları düzenlenmesi ve yeni spor aletlerinin konulması %45,5 ile olmuştur.

Araştırmaya katılan bireylere, Belediye'ye ait spor alanlarıyla ilgili görüşleri sorulmuş ve bulgular incelendiğinde katılımcıların çoğunun (%57,3) belediye'nin yaptırdığı spor alanlarını yetersiz bulduğu görülmüştür. Bu sonuç; Pekin Timur ve arkadaşları (2011) tarafından Çankırı İl merkezindeki spor alanlarının tesis tür ve sayısı, tesis kapasitesi ve büyüklük olarak olması gerekenden daha

yetersiz bulunduęu alıřmayla da paralellik gstermektedir. Katılımcıların %64,0'ı alanlardaki fitness aletlerini kullandıklarını belirtirken, bu aletlerin doęru amala kullanıldığını dřünenlerin oranı %53,8'dir. Bireylerin sadece %29,2'si fitness aletlerinde hareketleri doęru yaptığını belirtirken, emin olmayanların oranı %39,9 ile oęunluktur. Aletlerin kullanma talimatlarının zerinde yazılı olmadığını belirtenler ise %66,4 ile byk bir oranı teřkil etmektedir. Katılımcıların sadece %6,3' fitness aletlerinin kullanımı ile ilgili bir rahatsızlık ya da sakatlık yařadıklarını belirtirken, evrelerinde bu tr bir sakatlık yařandığını bilenlerin oranı ise %17,8'dir. Arařtırmaya katılan bireylerin en fazla katılım gsterdięi konu ise (%87,7) fitness aletlerinin kullanımının uzman eęitmenler tarafından gsterilmesidir. Bu sonuta Sivrikaya (2009) tarafından hazırlanan "Dzce belediyesinin spor hizmetleri iin rnek bir ynetim modeli" alıřması ile rtşmekte olup, nitel bir alıřma olan bu alıřmada bireylerin grřleri ierisinde spor alanlarında BESYO mezunu gibi uzman eęitmenlerin olması gerekliliğini vurgulamıřlardır.

Katılımcıların belediye'ye ait spor alanların cretsiz olması nedeniyle tercih etme durumları yařlarına ve medeni durumlarına gre iliřkilendirildięinde; yařlarına ve medeni durumlarına gre aralarında anlamlı iliřki olduęu ($p < 0.05$) saptanmıřtır. Buna gre; yařları 35 yař ve altı olanların (%52,3) yařları 36 yař ve st olanlara (%32,4) gre, evli olanların (%52,7) ise bekr olanlara (%32,2) gre bu alanları cretsiz olması nedeniyle daha ok tercih ettikleri grlmektedir. Yine katılımcıların belediye'ye ait spor alanlarını evlerine yakın olması nedeniyle tercih etme durumları yařlarına ve medeni durumlarına bakıldıęında; yařlarına ve medeni durumlarına gre aralarında anlamlı iliřki olduęu ($p < 0.05$) bulunmuřtur. Buna gre; yařları 35 yař ve altı olanların (%54,5) yařları 36 yař ve st olanlara (%40,5) gre, evli olanların (%56,5) ise bekr olanlara (%40,9) gre bu alanları evlerine yakın olması nedeniyle daha ok tercih ettikleri grlmektedir. Katılımcıların bu alanların yeterli olması nedeniyle tercih etme durumları yine yařlarına ve medeni durumlarına gre iliřkilendirildięinde; aralarında anlamlı iliřki olduęu ($p < 0.05$) saptanmıřtır. Buna gre; yařları 36 yař ve st olanların (%23,4) yařları 35 yař ve altı olanlara (%12,1) gre, bekr olanların (%22,6) ise evli olanlara (%10,7) gre bu alanları yeterli olması nedeniyle daha ok tercih ettikleri grlmektedir.

Son olarak; katılımcıların belediye'ye ait alanlarla ilgili grřleri ve nerilerine bakıldıęında; ilk sırada %16,9 ile "Alanlar oęalsın ve/veya geniřletilsin" yer almaktadır. İkinci sırada %11,8 ile "Alanlarda uzman eęitmenler bulunsun, insanları bilgilendirerek motive etsin ve/veya eęitmenler eřlięinde belli zamanlarda aktiviteler dzenlensin" ve nc sırada ise "Alanların bakım ve onarı-

mı, temizliği, çevre düzenlemesi, güvenliği, oturma yerleri, otopark ve kantin hizmetleri sağlansın” görüşleri ve önerileri yer almaktadır. Özellikle alanların bakımı ve onarımı, temizliği, çevre düzenlemesi vs. bulguları; Yılmaz ve Kart (2005) tarafından Emirgan parkına yönelik kullanıcı taleplerinin incelendiği çalışma ile örtüşmektedir. Yine Çoban (2002) tarafından Elazığ’da belediyelerin spor hizmeti getirirken dikkat etmesi gereken noktalar konusunda halkın görüşü alındığı çalışma incelendiğinde, hem uzman eğitimcilerin istihdam edilmesi, hem bakım konusu hem de alanların veya tesislerin ulaşım kolaylığı çalışmamızın bulgularıyla örtüştüğü görülmektedir.

DEĞERLENDİRME

Yapılan bu çalışmanın bulguları incelendiğinde; özellikle belediyeler açısından çeşitli öneriler ileri sürülebilir. Belediyelere ait park alanlarındaki sportif amaçlı aletlerin seçiminde belediyelerin üniversitelerin ilgili bölümleriyle işbirliği yapmaları buralardan yararlanan bireylerin sakatlık riskini azaltacağı ve toplumsal sağlığa yarar getireceği düşünülmektedir. Bunun yanı sıra toplumun ruhsal ve fiziksel sağlığını korumada çok büyük önem taşıyan sportif rekreasyon faaliyetlerinin beklenen faydayı sağlaması için bilinçli bir biçimde yapılması gerekmektedir. Bunun da en vazgeçilmez koşullarından biri alanında standartlara uygun bir eğitimden geçmiş spor eğitimcilerinin liderliğinde yapılmasıdır. Bu durum hem bireyleri çeşitli sakatlıklar ve rahatsızlıklardan koruyacak, hem de motivasyonlarının artmasını sağlayacak önlemlerdir Halkın da talepleri göz önünde bulundurularak özellikle BESYO mezunu spor eğitimcilerinin alanlarda istihdam edilmesi ve çeşitli zaman dilimlerinde aktiviteler organize edilmesi toplumun sağlığı ve spora katılımını olumlu etkileyebilecektir. Bunun dışında Belediyelerin bu alanlarda hizmet gören bireylere yönelik memnuniyet ve beklenti konusunda görüşlerini alabilecekleri çalışmalar planlamaları ve çalışmaların sonuçlarını dikkate almaları halka hizmet vermek konusunda istekli oldukları mesajını vermelerini sağlayabilecektir. Sadece alanların yapılması değil, bu alanların bakım, onarımının ve düzenlemelerinin yapılması ve de farklı zaman dilimlerinde denetlenmesi de verilen hizmet kalitesini arttırabilecektir.

KAYNAKÇA

- Axelsen, M. (2009). The Power of Leisure: I was an Anorexic; I’m now a Healthy Triathlete, *Lesiure Sciences*, 31: 330–346.
- Corbin, H. (1970). *Recreation Leadership*. Üçüncü Baskı., New York: Prentice-Hall Inc.

- Cömert, Y. ve Durmaz, Y. (2006). Tüketicinin Tatmini ile Satın Alma Davranıřlarını Etkileyen Faktörlere Bütünleřik Yaklařım ve Adıyaman İlinde bir Alan Çalıřması, *Journal of Yasar University*, 1(4): 351-375.
- Çoban, B. (2002). Spor Hizmetlerine İliřkin Halkın Belediyelerden Beklentileri (Elazıę Belediyesi Örneęi) (*Basılmamıř Doktora Tezi*). Ankara: Gazi Üniversitesi Saęlık Bilimleri Enstitüsü.
- Demir, C. (2003). Demografik Özellikler İle Saęlanan İmkânların Sportif Faaliyet Tercihleri Üzerine Etkileri: Üniversite Gençlięine Yönelik Bir Uygulama, 1. *Gençlik, Boř Zaman ve Doęa Sporları Sempozyumu*, Ankara: Türk Hava Kurumu Basım Evi İřletmecilięi.
- Demir, C. ve Demir, N. (2006). Bireylerin Boř Zaman Faaliyetlerine Katılmalarını Etkileyen Faktörler İle Cinsiyet Arasındaki İliřki: Lisans Öęrencilerine Yönelik Bir Uygulama, *Ege Academic Review*, 6 (1), 36-51.
- Doster, J.A., Mielke, R.K., Riley, C.A., Toledo, J.R., Goven, A.J. ve Moorefield, R. (2006). Play And Health Among a Group of Adult Business Executives, *Social Behavior and Personality*, 34 (9): 1071-1080.
- Freysinger, V.J. (1995). The Dialectics of Leisure and Development for Women and Men in Mid-life: an Interpretive Study, *Journal of Leisure Research*, 27 (1): 61-84.
- Karaküçük, S. (1995). *Rekreasyon Boř Zamanları Deęerlendirme Kavram, Kapsam ve Bir Arařtırma*. Ankara: Gazi Üniversitesi Beden Eęitimi Spor Yüksekokulu.
- Kelly, J.R. ve Kelly, J.R. (1994). Multiple Dimensions of Meaning in the Domains of Work, Family, and Leisure, *Journal of Leisure Research*, 26 (3): 250-274.
- Kılbař, ř. (2001). *Rekreasyon- Boř-Zamanı Deęerlendirme*. Adana: Anaca Yayınları.
- Mieczkowski, Z. (1990). *World Trend in Tourism and Recreation*. New York: Peter Lang Publishing.
- Mull, R.F., Bayless, K.G., Ross C.M. ve Jamieson L.M. (1997). *Recreational Sport Management*. Dördüncü Baskı, ABD: Human Kinetics.
- Önder, S. (2003). Selçuk Üniversitesi Öęrencilerinin Rekreasyonel Eęilim ve Taleplerinin Belirlenmesi Üzerine Bir Arařtırma, *S.Ü. Ziraat Fakültesi Dergisi*, 17 (32): 31-38.
- Pekin Timur, U., Timur, Ö.B., Kuř řahin, C., Daęistanlıoęlu, C., Çalt, Ö. ve Pektař, O.S. (2011). Çankırı Kenti Spor Alanlarının Yeterlilięi Üzerine Bir Arařtırma, *Tekirdaę Ziraat Fakültesi Dergisi*, 8 (1): 81-91.
- Ragheb, M.G. ve Tate, R.L. (1993). A Behavioral Model of Leisure Participation Based on Leisure Attitude, Motivation and Satisfaction, *Leisure Studies*, 12: 61-70.
- Sivrikaya, Ö., (2009). Düzce Belediyesinin Spor Hizmetleri için Örnek bir Yönetim Modeli (Düzce Belediye Örneęi) (*Basılmamıř Yüksek Lisans Tezi*). Bolu: Abant İzzet Baysal Üniversitesi Sosyal Bilimler Enstitüsü.
- Tenekecioęlu, B. (2003). *Genel İřletme*. Eskiřehir: T.C. Anadolu Üniversitesi Açık Öęretim Fakültesi Yayını.
- Tinsley, H.E.A. ve Eldredge B.D. (1995). Psychological Benefits of Leisure Participation: A Taxonomy of Leisure Activities Based on Their Need-Gratifying Properties, *Journal of Counseling Psychology*, 42 (2): 123-132.
- Torkildsen, G. (2005). *Recreation and Leisure Management*. 5th Edition. Londra ve New York: Routledge, Taylor and Francis Group.
- Yılmaz, E., ve Kart N. (2007). Emirgan Parkı'nda Kullanıcı Taleplerinin Veri Madencilięi Teknolojisi İle Deęerlendirilmesi, *İstanbul Üniversitesi Orman Fakültesi Dergisi A*, 57 (1): 65-79.

Zorba, E. (2002). Türkiye'de Rekreasyona Bakış, Gelişimi ve Beklentiler, 7. Uluslararası Spor Bilimleri Kongresi, Antalya, Turkey.

5393 Sayılı Belediye Kanunu, Kanunu, Kabul Tarihi: 3/7/2005, Yayımlandığı R.Gazete Tarih: 13/7/2005, Sayı: 25874.

İNTERNET KAYNAKÇASI

Özdilek, Ç., Demirel, M. ve Harmandar, D. (2007). Dumlupınar ve Sakarya Üniversitelerinde Öğrenim Gören Beden Eğitimi ve Spor Yüksekokulu Öğrencilerinin Boş Zaman Etkinliklerine Katılım Nedenleri ve Düzeylerinin Karşılaştırılması, Uluslararası İnsan Kaynakları Dergisi, 4 (2): 1-13, Erişim: 25 Ocak 2010, <http://www.insanbilimleri.com/>

Yavaş Őehirlerin Rekreasyon Olanakları: Seferihisar'da Rekreasyonel Bir Faaliyet Olarak Eko-Turizm

Cem YEŐİLYURT

T.C. Adıyaman Üniversitesi,
Turizm İŐletmeciliđi ve Otelcilik Yüksekokulu,
Yiyecek İçecek İŐletmeciliđi Bölümü
E-posta: cyesilyurt@adiyaman.edu.tr

Hülya YÜCEL

T.C. Dokuz Eylül Üniversitesi,
İŐletme Fakültesi,
Turizm İŐletmeciliđi Bölümü
E-posta: hyucel@adiyaman.edu.tr

Burcu Selin YILMAZ

T.C. Dokuz Eylül Üniversitesi,
İŐletme Fakültesi,
Turizm İŐletmeciliđi Bölümü
E-posta: selin.yilmaz@deu.edu.tr

ÖZ

Dođaya saygılı kalınarak, yerel deđerlere, esnafa, yerel yemeklere sahip çıkılarak bölgelerin geliŐebileceđini kanıtlayan yavaş Őehir çalıŐmaları günümüzde ön plana çıkmaktadır. Bu çalıŐmanın amacı; Türkiye'nin ilk yavaş Őehir Seferihisar'ın yavaş Őehir olma özellikleri ile birlikte uyguladıđı eko-turizm politikalarıyla, rekreasyon amaçlı turizm potansiyelini belirleyerek Seferihisar'ın rekreasyon açısından nerede ve hangi aşamada olduđunu ortaya koyabilmektir. Bu çalıŐmada öncelikle literatür taraması yapılmıŐ ve Seferihisar'ın rekreasyon amaçlı faaliyetleri ve özellikle eko-turizm açısından konunun belirlenmesi için görüŐme ve gözlem teknikleri kullanılarak bilgi toplanılmıŐtır. Bu amaçla Cittaslow Türkiye Ađı Koordinatörü Bülent Köstem, Hıdırlık Kalkınma Projesi kapsamında iŐletilen Sefertası Restoran'ın yöneticisi Vedat İŐler, Restoran AŐçısı Fatma Hanım, Sakin Kahve Sahibi Remziye Yıldırım Boyacı ve Çevre esnaf ile görüŐmeler yapılarak Seferihisar ilçesindeki yavaş Őehir ve eko-turizm faaliyetleri hakkında bilgiler elde edilmiŐ, yapılan alan gezisi ile Seferihisar'ın turistik çekim unsurları ve turizm potansiyeli incelenmiŐtir.

Anahtar sözcükler: Rekreasyon, eko-turizm, yavaş Őehir, Seferihisar

GİRİŐ

Ülkemizde uzun yıllardır ihmal edilip üzerinde çok az çalıŐma yapılmıŐ olan rekreasyon konusu günümüzde turizmi on iki aya yayma çabaları ve turizmin çeŐitlendirilmesine yönelik çalıŐmalar ile üzerinde durulması gereken bir konu

olarak ön plana çıkmaya başlamıştır. Bugüne kadar sadece kırsal alanlar ile sınırlı tutulan rekreasyon faaliyetleri rekreasyon kavramının kapsamını daraltmıştır. Yapılan bu çalışmada rekreasyonun sadece kırsal faaliyetlerden oluşmadığı vurgulanarak rekreasyonun tanımı, kapsamı, gelişim evreleri ve rekreasyon çeşitleri hakkında bilgi verilmektedir. Ayrıca eko -turizmin tanımı, kapsamı ve çeşitlerinden bahsedilerek yavaş şehir Seferihisar'da yapılmakta olan ekoturizm faaliyetlerinin bu bölgedeki rekreasyon faaliyetlerine olan etkisi incelenmektedir.

LİTERATÜR TARAMASI

Boş Zaman ve Rekreasyon

Gezerek eğlenmek ve dinlenmek eskiden beri süregelen bir yaşam kalıbıdır. Çağdaş toplumsal koşullar ve iş yaşamı, gezerek eğlenme ve dinlenme anlayışını daha da yaygınlaştırmıştır. Turizm, yer değiştirmek yoluyla eğlenmeyi ve dinlenmeyi amaçlayan bir faaliyettir. Bu yüzden turistin temel beklentisi, gittiği yerde eğlenme ve dinlenme koşullarını bulmaktır (Usta, 2009: 21). Turizm faaliyetlerinin gerçekleştirilebilmesi için boş zamana ihtiyaç vardır.

Boş zaman, iş ve diğer zorunluluklar sonrası mevcut kullanılabilir zamandan daha fazlası ve üretimi olmayan zamanın tüketimidir (Broadhurst, 2003: 2). Diğer bir tanıma göre boş zaman; isteğe bağlı zaman, kişisel işler, gerekli ev işlerini yapmak, uyumak ile ev-iş arasında gidilen zaman ve işten arta kalan zamanı ifade etmektedir (Tribe, 2011: 3).

Boş zaman ve rekreasyon arasında sıkı bir bağ bulunmaktadır. Günümüzde rekreasyon sıklıkla rekreasyon deneyimi, oyun, boş zaman deneyimi, rahatlatma, spor ya da turist deneyimi gibi kavramlarla iç içe gelmiş halde ve çoğu kez bu tanımlardan birinin yerine kullanılmaktadır. Aktif ya da pasif katılımlı, iç ya da dış mekanlardaki aktiviteler boş zamanlarda yapılmaktadır. Bu yüzden boş zaman ve rekreasyon kavramları zaman ve aktivite ile yakından ilgilidir (Jenkins, Pigram, 2003: 412).

Rekreasyon kelimesinin Türkçe karşılığı da yaygın bir şekilde boş zamanları değerlendirme olarak kullanılmaktadır. Bu, rekreasyonun boş zaman tanımı ile sıkı sıkıya ilişkili bir kavram olduğunu göstermektedir. Çünkü, rekreasyon her şeyden önce boş zamanı olan insanların gerçekleştirebilecekleri etkinliklerle ilgilidir. Boş zaman, insanların çalışma saatleri dışındaki zamanları tanımlar (Karaküçük' ten Aktaran Demirci ve Yavuz, 2003: 2).

İnsanlar genellikle boş zamanlarını doğal alanlarda harcamayı seçerler. İnsanlar çevreyi keşfetme ve yeni dünyaları, yeni yerleşme alanlarını, yeni insanları arama dürtüsünü turizm aracılığıyla tatmin etme olanağı bulmaktadır. Turizm de boş zaman ve rekreasyon faaliyetler ile yakından ilgilidir. Mięczkowski boş zaman, rekreasyon ve turizm kavramlarını biçimsel olarak anlaşılır bir şekilde ilişkilendirmiştir (Şekil 1) (Broadhurst, 2003: 9).

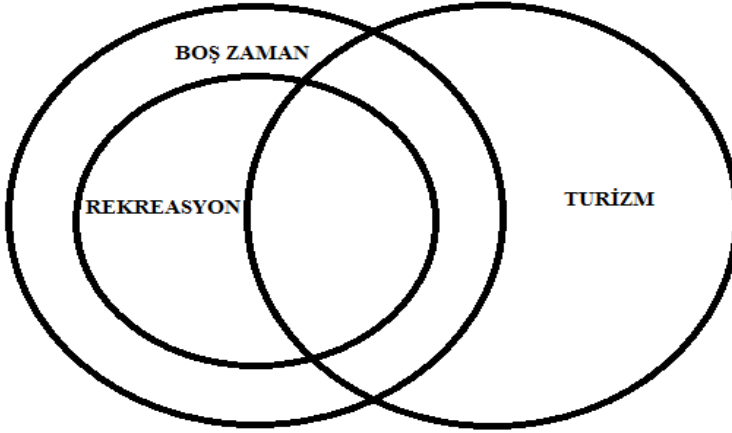

Şekil 1. Boş zaman, rekreasyon ve turizm ilişkisi

Kaynak: (Broadhurst, 2003:9).

İnsanların rekreasyon faaliyetleriyle ilk olarak ne zaman ilgilendikleri bilinmemektedir. İlkçağlarda rekreasyon faaliyetleri savaşma kabiliyetlerini geliştirmek için kullanılmaktaydı: taş ve mızrak fırlatma yeteneği, güç ve hız kabiliyeti gibi. Avcılar avlarını takip ederek bölgelerinin dışına çıkmaktaydılar ve bu da diğer guruplarla bir araya gelmelerini sağlamaktaydı. Bu faaliyetler insanlar arasında ticaret, sevgi ve savaş gibi sonuçları ortaya çıkarıyordu (Broadhurst, 2003: 30).

Spor insanoğlunun eğitiminin önemli bir parçasıydı. Spordan kazanılan kabiliyetler insanları savaşa bireysel olarak hazırlamaktaydı. Cirit atma, ağırlık kaldırma, disk atma ve koşma sıklıkla gerçekleştirilen spor faaliyetleridir. M.Ö. 492 yılında Marathon ovalarındaki savaşta Atinalılar'ın, Persler'i yenmesinden sonra bir asker zafer haberini Atinalılar'a vermek için Atina'ya kadar koşmuştur. Bu olay olimpiyat oyunlarında 1896'dan günümüze kadar maraton yarışı olarak anılmaktadır (Broadhurst, 2003: 33).

Akdeniz'e kadar uzanan Roma İmparatorluğu farklı kültürleri, gelenekleri, dinleri ve boş zaman yaklaşımlarını etkilemiştir. Romalılar özellikle şehir yaşamını ve sosyal olayları etkilemede ustaydılar. Romalılar ele geçirdikleri bölgelerin mimarisini, yasalarını ve hatta rekreasyon ve boş zaman faaliyetlerini etkilemişlerdir. Roma döneminde şöenler de zafer kutlamaları kadar önemliydi, değişen mevsimler ile ilgili şöenler bulunmaktaydı. Roma şehirlerinin farklı bölgelerinde anfitiyatrolarda oyunlar ve yarışlar yapılmaktaydı. Roma döneminde hamamlar ayrı bir önem taşımaktaydı. Bugünkü görüşe göre birçok Roma Hamamı'nın hayatta kalması hamamların sosyalleşmeye, rekreasyona, egzersize ve rahatlamaya imkan vermelerindendir (Broadhurst, 2003: 33-34).

Orta çağlarda ise resmi bayram günleri, karnavallar, azizler günü ve diğer kutsal günler çağdaş tatillerin habercileriydiler (Jenkins ve Pigram, 2003: 412).

Sanayi devrimine gelindiğinde 1804 yılında raylar üzerinde lokomotifler işlemeye başladı ve 1812 yılında Avrupa'ya gemi seferleri başladı. Buhar gücünün kullanılması, ulaşım ve boş zaman için büyük bir gelişimi temsil etmekteydi (Broadhurst, 2003: 39).

On dokuzuncu ve yirminci yüzyılın başlarında çalışma saatlerini azaltma ile ilgili yasal tartışmalar birçok ülkede tedavi edici rekreasyon kavramının ortaya çıkmasına yol açtı (Jenkins, Pigram, 2003:412).

Rekreasyon'un yıllar içerisindeki gelişimine rağmen rekreasyonun tanımlanmasında bir görüş birliğine varılamamıştır.

İngilizce'de 16. yüzyıl başlarında rekreasyon olarak kullanılmaya başlanan kavram tam olarak yeniden yaratma (re-creation), yeniden doğuş (rebirth) ya da yeniden yaratma eylemi (the action of creating anew) anlamına gelmektedir (Jenkins, Pigram, 2003: 412).

Rekreasyon; serbest zamanlar içinde yapılan, bireyin kendi isteği ve güdülerini sonucu oluşan, bireyi fiziksel ve düşünsel yönden yenilemeyi amaçlayan; bireyin toplumsal, ekonomik, kültürel olanakları ve yaşadığı toplumun yapısı ile bağımlı olarak yapılan etkinlikler bütünüdür (Koç'tan aktaran Akten ve Akten, 2011: 2). Diğer bir tanıma göre rekreasyon, boş zamanlarda ilgi alanını kapsayan işlerdir. Rekreasyonel işler ya da faaliyetler: kitap okumak, televizyon izlemek gibi evde yapılan aktiviteleri ve spor, tiyatro, sinema, turizm gibi ev dışı aktiviteleri içermektedir (Jenkins, Pigram,2003: 3).

En popüler rekreasyon takipçiliği Başlangıçta yaşamla ilgili basit faaliyetler rekreasyon kapsamında değerlendirilirken bugün rekabetçi bir ortamda profes-

yonel olarak sunulan faaliyetler ieren bir endüstri geliřmektedir. Yüzmek, kořmak, at binmek, balık tutmak, avlamak, kamp yapmak, su sporları, yürüyüş, daęa tırmanmak hatta yemek piřirmek, bahe iřleriyle uğrařmak, alışveriř yapmak ve daha birok faaliyet bu ierięe girmektedir. Gelirle birlikte boş zamanın kullanılabilirlięi, spesifik rekreasyonel faaliyetlere katılım seviyesini etkileyen önemli bir deęiřkendir (Jenkins ve Pigram, 2003: 412- 413).

Kentsel yařam biçiminin kendine özgü nitelikleri ile kent yařamının parası olan iř yařamından kaynaklanan sorunlar, turizm hareketlerinin geliřmesini büyük ölçüde etkilemiřtir. Kent ortamının binalardan ve teknik araçlardan oluşan özellięi insanları kuřatmış; onları doğadan ayırmıřtır (Doęan, 2004: 37).

Turizm ve rekreasyon faaliyetlerine olan talebin artış nedenleri řu řekilde sıralanabilir (Gökdeniz, 2003: 52-62):

- Boř zamanın artışı
- Gelir seviyesinin yükselmesi
- Teknolojik geliřmeler
- Kentleřme eğilimleri
- Nüfus artışı ve hareketlilięi
- Kitle iletiřim araçlarının etkisi, reklam ve tanıtım
- Eğitim ve kültür seviyesinin yükselmesi
- Deęer yargılarının deęiřmesi
- Turizm ve rekreasyon bilincinin artması
- Siyasi otorite ve dięer kurumların etkisi
- Geliřen yeni saęlık bilinci ve entegre saęlık köyleri
- Çevre bilincinin artması ve eko-turizmin geliřmesi

Eko-turizm ve Yavař řehir

Eko-turizm kavramının kökeni tam olarak bilinmese de ilk kez 1965'te Hetzer tarafından kullanıldıęı görülmektedir (Hetzer'den Aktaran Weaver, 2001: 5). Hetzer sorumlu turizmin dört ilkesini řu řekilde tanımlamıřtır: Çevresel etkileri en aza indirmek, Ev sahibinin kültürüne saygı göstermek, yerel halkın kârını artırmak ve turist memnuniyetini en üst düzeye çıkarmak. Bunlar eko-turizmin ayırt edici özellikleri olarak saptanmıřtır. Eko-turizm kavramının ilk kullanıcılarından bir dięeri ise Kenton Miller'dır. Eko-turizm 1970'ler ve 1980'lerde çevresel akımlarla geliřmiřtir. Kitle turizmi ile ortaya çıkan memnuniyetsizlik ve artan çevresel sorunlar turizmde alternatif doğa tabanlı deneyimlerin artmasına

yol açmıştır. Aynı zamanda az gelişmiş ülkeler eko-turizmin konaklama ve tarımdan daha fazla gelir getirici etkinsi olduğunun ve daha az yıkıcı kaynak kullanımına yol açtığını farkına varmaya başlamışlardır. Bu ülkeler gibi birçok ülke kalkınmayı sağlamada eko-turizmi bir araç olarak görmüşlerdir (Weaver, 2001: 5-6).

Eko-turizmin ilk resmi tanımı 1987 yılında Cebollas Lacurine tarafından yapılmıştır. Eko-turizm sadece gezip görmekten çok daha fazlasını ifade etmektedir (Weaver, 2001: 18).

Eko-turizm kavramını açıklamaya çalışan birçok tanım bulunmaktadır. Dünya Turizm Örgütü eko-turizmi “doğal bölgelere yapılan çevreyi korumayı ve yöre halkının refahını arttırmayı amaçlayan sorumlu bir seyahat” olarak tanımlamaktadır (Ozaner’den aktaran Yılmaz ve Karahan, 2003:3). Diğer bir tanıma göre ekoturizm; yerleşik toplumların bütünlüğüne, varlıklarına saygı göstererek, ekosistemin korunmasına katkıda bulunarak, en azından ekosistemle uyumlu bir şekilde gerçekleştirilen bir tür seyahat deneyimidir (Akpınar ve Bulut, 2010: 3).

Ekoturizm, doğal özelliklerin yanı sıra kültürel özelliklerden de faydalanmayı hedeflemektedir. Gidilen yerlerde görülecek yaşam, konaklamalarda seçilecek yolla ya da köy evleri, yemek ihtiyacının karşılanmasında yerel yemekleri tercihi eko-turizm etkinliklerinin karakteristiklerindedir. Var olan kaynaklar üzerinde yoğunlaşan eko-turizmde, günlük yaşamın alışkanlıklarının eyleme dönüştürülmesi esas alınmaktadır. Tüketen değil koruyan ziyaretçi bilincini oluşturmaya çalışan eko-turizm aktiviteleri, faydalanılan çevrenin koşullarını değiştirmeden kabul etmektedir. Sürekli değişim içinde olması ve doğrudan doğal çevrede gerçekleşmesi, aktiviteye katılanlarda etkili, deneyerek öğrenme boyutunda doğa sevgisi ve doğayı koruyarak kullanma bilincini oluşturmaktadır (Yılmaz, 2010: 1596).

Eko-turizmin üzerinde fikir birliğine varılmış temel nitelikleri vardır. Bu nitelikler şöyle sıralanabilir (www.tursab.org.tr/dosya/1023/02nieko_1023188046.pdf):

- Doğa temelli olması (ziyaretçiler doğal alanlardaki doğal ve geleneksel kültür unsurlarını gözlemliyor ve anlamaya çalışıyorlar)
- Biyo-çeşitliliğin korunmasına katkıda bulunması
- Yerel toplumların refahını desteklemesi

- Olumsuz çevresel ve sosyo-kültürel etkilerin minimuma indirgenmesi için aktivitelerini hem turistler hem de yerel halkın sorumluluğunda düzenlemesi
- Yenilenemez kaynakların minimum kullanımını gerektirmesi
- Yerel mülkiyetin ve yerel topluma dönük istihdam imkanlarının üretilmesini öngörmesi

Bugünlerde açık hava rekreasyon faaliyetleri ve doğa turizmi büyük bir gelişme göstermiştir. Birçok ülkenin nüfusunda yaşanan artışlar, kentleşme oranlarının yükselmesi ve yoğun iş yaşamın baskılarının dolayı insanlar doğa ile daha az bağlantı kurmaya başladılar. Şehir yaşamından bunalan insanlar doğayla ve bozulmamış alanlarla bağlantıyı yeniden kazanma arayışına girmişlerdir. Doğayı ziyaret etmek ve keşfetmek için birçok neden vardır: Fiziksel egzersiz, şehir yaşamı stresinden kurtulmak, temiz hava, doğa ile daha yakın olmak, manzara keyfi, avlanmak ve balık tutmak, köpekle yürüyüş, arkadaşlar ve aile ile buluşma için bir fırsat vb (Bell, 2008: 1). Çevre bilincinin artması ve eko-turizm çalışmalarının hızlanması rekreasyonel faaliyetlere katılma isteğinde bulunan insanlara yeni aktivite imkanları sunmaktadır.

Dünyadaki hızlı gelişmeler turist profilinin değiştiğini ve insanların geleneksel destinasyonlardan (deniz-kum-güneş) uzaklaşma eğiliminde olduğunu göstermektedir. (Avcıkurt ve Alpar'dan aktaran Akpınar ve Bulut, 2010: 1579). Bu yeni profilde eko-turist olarak adlandırılan kitlenin 35-54 yaş grubunda, yüksek eğitimli, ortalamanın üzerinde geliri olan, doğa, kültür ve gastronomiye ilgi duyan kişiler olduğu yapılan ortaya konulmuştur (Akpınar ve Bulut, 2010: 1579).

Yavaş Şehir (Cittaslow) Kavramı

İtalyanca "Citta" (şehir) ve İngilizce "Slow" (yavaş) kelimelerinden oluşan "Cittaslow" Yavaş Şehir anlamında kullanılmaktadır. Cittaslow Ağı, küreselleşmenin şehirlerin dokusunu, sakinlerini ve yaşam tarzını standartlaştırmasını ve yerel özelliklerini ortadan kaldırmasını engellemek için Slow Food hareketinden ortaya çıkmış bir kentler birliğidir. Bu ağ, küreselleşmenin yarattığı homojen mekanlardan biri olmak istemeyen, yerel kimliğini ve özelliklerini koruyarak dünya sahnesinde yer almak isteyen kasabaların ve kentlerin katıldığı bir birliktir (cittaslowseferihisar.org).

Yavaş şehir olmak için nüfusun 50.000'i geçmemiş olması gerekmektedir. Doğal çevrenin ve tarihi dokunun korunabilirliği, kültürel ve sosyal geleneklerin

yaşatılabilmesi ve buna uygun yaşam biçimlerinin varlığı da temel ölçütlerden bazılarıdır. Sürdürülebilir enerji kullanımı, yerel halkın üretimiyle sağlıklı gıdaların üretilip-tüketilmesi, kent merkezlerine taşıt trafiğinin sokulmaması, büyük alışveriş mağazalarının-markalarının kent merkezlerinde yer almaması ve üretimde bulunmaması koşulları da sağlanması gereken diğer koşullardır. Ayrıca, yöreye özgü yemek kültürlerinin varlığı sürdürmesi, özgün kimlik özelliklerini yansıtan, aceleye gelmeyen bir yaşamı benimseyecek yerel halk, kaynaşma-misafirperverlik alışkanlıklarının yaşatılması da diğer önemli hususlardır. Özetlemek gerekirse, Yavaş Şehir olabilmek için çevre politikaları, altyapı, kentin dokusunun korunan kalitesi, yerel üretim ve ürünlerin desteklenmesi, konuk-severlik gibi ölçütler gerekmektedir (http://www.bagimsizsosyalbilimciler.org/Yazilar_Uye/SahinTem10.pdf).

Eko-turistlerin doğa, kültür ve gastronomiye duydukları ilgi yavaş şehir olma kriterlerinden “Doğal ve tarihi doku ve de çevrenin korunabilirliği, kültürel ve sosyal geleneklerin yaşatılabilmesi, yerel halkın üretimiyle sağlıklı gıdaların üretilip tüketilmesi ve yemek ihtiyacının karşılanmasında yerel yemekleri tanıma” gibi ölçütler birbiriyle tamamen örtüşmektedir. Bu açıdan bakıldığında yavaş şehirlerin eko-turistler için ilgi çekici bir alan olacağını söylemek mümkündür.

Yavaş Şehir olarak Seferihisar Örneği

Eko-turizm’in bir formu olan doğa seyahatlerine talep gün geçtikçe artmaktadır. Doğa temelli turizme yönelen talebi etkileyen bir unsur da dünya çapında giderek artan çevre bilincidir (<http://www.tursab.org.tr/content/turkish/istatistikler/akrobat/CESIT/02niEko.pdf>).

İzmir’in Seferihisar ilçesi de yavaş şehir olması ve eko-turizm çalışmaları ile doğaya verdiği önemi tüm Türkiye’ye ve hatta tüm dünyaya göstererek farkındalık yaratmıştır.

ARAŞTIRMANIN AMACI VE YÖNTEMİ

Eko-turizm, doğal özelliklerin yanı sıra kültürel özelliklerden de faydalanmayı hedeflemektedir. Eko-turizmin kapsamı ve Yavaş Şehir olabilmek ölçütlerinin örtüşmesi Yavaş Şehir olabilmek için yapılan çalışmalar eko-turizm kapsamında rekreasyon faaliyetlerine imkan vermektedir. Bu çalışma, Türkiye’nin ilk Yavaş Şehri olan Seferihisar’da eko-turizm kapsamında yapılabilecek rekreasyon faaliyetlerinin incelenmesini amaçlamaktadır.

Arařtırmada veriler, literatür taraması ve yüz yüze görüşme tekniđi ile elde edilmiřtir. Cittaslow Türkiye Ađı Koordinatörü Bülent Köstem, Hıdırlık Kalkınma Projesi kapsamında kurulmuř Sefertası Restoran'ın yöneticisi Vedat İşler, Restoran'ın ařçısı Fatma Hanım, Sakin Kahve Sahibi Remziye Yıldırım Boyacı ve çevre esnafı ile yapılan görüşmeler ile Seferihisar ilçesindeki yavaş şehir ve eko-turizm faaliyetleri hakkında bilgiler elde edilmiřtir.

BULGULAR

Türkiye'nin ilk yavaş şehri olma ünvanını elinde bulunduran Seferihisar'ın Yavaş Şehir ve Eko-turizm çalışmalarını sonucunda elde ettiđi sonuçlar řu şekilde özetlenebilir:

Seferihisar yavaş şehir ünvanını aldıktan sonra çalışmalarında hız kesmemiř ve eko-turizm alanında da çalışmalar yapmıřtır. Turizmde Ekolojik Markalařma adlı projeye İzmir Kalkınma Ajansı'ndan %100 destek alınmıřtır.

Yavaş şehir ve eko-turizm çalışmaları sonucunda Seferihisar'da haftanın iki günü (Salı günü Seferihisar merkezde ve Pazar günü Sıđacak'ta olmak üzere) üretici pazarları kurulmaktadır. Pazarda satıř yapan üreticilerin tamamının üretici belgesi bulunmakta, bu kişiler sürekli doktor kontrolünden geçmekte ve eğitimler almaktadırlar. Bu pazarlarda yapılan denetimlerle sadece Seferihisar'da üretilen ürünlerin satıřına (Seferihisar'da üretim yapan ilçe ve köy halkının satıř yapmasına) izin verilmektedir. Bu sayede ilçe ve köylerdeki üreticilere katkı sağlanmaktadır. Aracısız satıřın gerçekteřiđi hal ürününün giremediđi bu pazarlarda her türlü sebze ve meyvenin haricinde Seferihisarlı kadınların yaptıđı el ürünleri, ev baklavaları, börekler, ev tarhanası gibi ürünleri de bulmak mümkündür. Sıđacak'ta bulunan pazardan sadece yetiřtirdikleri ürünleri satan üretici yararlanmamaktadır. Pazarın kurulduđu bölgedeki evlerde yařayan ev hanımları da ev yemekleri yapıp evlerinin önünde hafta sonu boş zamanlarını rekreasyonel amaçla şehir dıřında geçirmek için bölgeye gelen insanlara satarak gelir elde etmektedirler. Alıřveriř sırasında acıkan insanlar herhangi bir evin önünde oturarak ev yemeđi yeme zevkini yařayabilmektedir.

Seferihisar'da, "yavaş şehir" felsefesine uygun olarak yöresel yemeklerin yařatılması amacıyla Hıdırlık Tarımsal Kalkınma Kooperatifi aracılıđıyla "Sefertası Restoran" adıyla yeni bir iřletme kurulmuřtur. Bu iřletmede yavaş şehir olabilmeyenin en önemli ölçütlerinden biri olan "Slow Food" anlayıřının yöresel yemeklerin ön plana çıkarılmasıyla yařama geçirilmesi amaçlanmaktadır. Bu amaçla belediye ilçedeki 60 yař ve üzeri vatandařlara bir akřam yemeđi düzenleyerek hepsini bir araya getirip onlarla görüşerek geçmiřten günümüze Seferi-

hisar'a özgü hangi yemeklerin, hangi halk oyunlarının bulunduğu bilgilerini almıştır. Bu bilgiler ışığında yöresel yemeklerin satıldığı Sefertası Restoran kurularak, yöresel lezzetlerin unutulmaması sağlanmıştır. 52 kooperatif üyesi kadın tarafından yapılan yemekler hem ilçe halkına hem de gelen turistlere yöresel lezzetleri tadabilmeleri için bir fırsat yaratmıştır. Ayrıca bu restoranda sadece öğlen yemeği verilerek diğer yiyecek-içecek işletmelerinin de ayakta kalıp satış yapması sağlanmaktadır.

Seferihisar'ın korunan doğasını görebilmek için Teos Doğa Sporları Grubu her hafta bir sosyal paylaşım sitesinde organize olarak yürüyüşler düzenlemektedir. Belediye tarafından yavaş şehir ve eko-turizm kapsamında belirlenmiş birçok yavaş yol bulunmaktadır. Buralarda her hafta doğa yürüyüşlerinin yanı sıra bisiklet turları da düzenlenmektedir.

Seferihisar'ın tarihi yerleri turizme açılmaktadır. Teos antik kenti kazıları başlatılmış ve ilçe içerisinde bulunan üç tarihi yapının ikisi restore edilmektedir. Bu yapılardan birisi butik otel olarak yeniden inşa edilmektedir. Ayrıca binaların dış cepheleri yenilenmiştir.

İlçe içerisinde köy-kooperatifi satış noktası kurularak ev hanımlarının yaptıkları el ürünlerinin satışı yapılmaktadır. Kumsal ve deniz temizleme çalışmalarıyla kumsallara mavi bayraklar kazandırılmıştır.

Yılda bir defa mandalina şenliği yapılmakta ve doğal ürünlere önem verilmektedir. Yılda bir defa Seferihisarlılar adıyla düzenlenen şenliklerinde "farklı kültürler ayrılık değil, zenginleşme nedenidir" sloganı ve barış temasıyla hazırlanan etkinlikte Seferihisar'da dernekleri bulunan Afyonlular, [Ahuska](#)lılar, Doğu ve Güneydoğu Anadolu lular, Karadenizliler Tokatlular ve Yozgatlılar ev sahipliği yapmaktadır. Böylece aynı ilçede yaşayan farklı kültürlerin bir araya gelerek birbirlerini tanımaları sağlanmaktadır.

İlçe içerisinde bulunan Sakin Kahve aracılığıyla ilçeye gelen turistlere sadece yerel üretici tarafından üretilmiş ürünlerin satışı yapılmaktadır. Bu durumda sadece sakin kahve işletmecisi ve çalışanları değil aynı zamanda kahveye yiyecek ve içecek yapımında kullanılan ürünleri satan ilçe üreticisi de kazanmaktadır.

SONUÇ VE ÖNERİLER

Seferihisar Yavaş Şehir ve eko-turizm çalışmalarıyla bir marka haline gelip Türkiye çapında ismini duyurmayı başarmıştır. İlçe eskiden bağlı olduğu İzmir ilinde yaşayan birçok insan tarafından bile bilinmemekteyken bugün tüm Türkiye tarafından bilinmektedir. Ülkemizde yavaş şehir olma yolunda ilerleyen

birçok ilçe Seferihisar'ı örnek almaktadır. Ayrıca ilçe bu çalışmalar sayesinde turizmden elde ettiđi geliri hızla arttırmıştır. Artık İzmir halkı hafta sonları boş zamanlarını rekreasyonel amaçlarla Seferihisar'da geçirmektedir. Sığıracık pazarı her hafta yerli ve yabancı olmak üzere 10.000 kadar turiste ev sahipliđi yapmaktadır. Bu pazara sadece İzmirliiler deđil aynı zamanda çevre iller ve hatta Ankara ve İstanbul'dan da ziyaretçiler gelmektedir. Bütün bu çalışmalar sonucunda Seferihisar'da turizm on iki aya yayılmıştır. Eskiden kış aylarında bomboş olan sokaklar artık canlılık kazanmıştır.

İlçeye gelen turistler ilçede trafik yoğunluđu yaratmaktadır. İlçe içerisine turistlerin yoğun olduđu saatlerde belirli noktalara araç giriři yasaklanarak trafik sorunu çözülebilir, ayrıca Sığıracık pazarına her hafta yaklaşık 10.000 turist ve 4000 aracın gelmesiyle yařanan sıkışıklığa da çözüm bulunmalıdır.

Her yıl yapılan festival ile tüm Türkiye'ye tanıtılmak istenen ünlü Satsuma mandalinasından organik meyve suyu elde edilerek hem ilçeye gelen turistlere satılabilir hem de yurt genelinde marketlerde satışı yapılabilir.

Bunu yanı sıra bisiklet ve yürüyüş gruplarının düzenlediđi turların kapsamı genişletilerek İzmir deki büyük dođa sporları kulüpleriyle görüşülerek her hafta düzenledikleri dođa yürüyüş parkurlarına Seferihisar yavař yollarının da eklenmesi sağlanabilir. Tüm yurt çapında bulunan fotoğraf kulüpleriyle bağlantıya geçilerek Seferihisar'ın eşsiz güzellikleri tanıtılıp fotoğraf severler ilçeye çekilebilir.

KAYNAKÇA

- Akpınar E. ve Bulut Y. (2010). Ülkemizde Alternatif Turizm Bir Dalı Olan Ekoturizm Çeřitlerinin Bölgelere Göre Dađılımı ve Uygulama Alanları. *III. Ulusal Karadeniz Ormancılık Kongresi*, Cilt: IV: 1575-1594.
- Akten, M. ve Akten, S. (2011), Rekreasyon Potansiyellerinin Belirlenmesine Yönelik Bir Model Yaklaşımı: Gülez Yöntemi, *I. Ulusal Sarıgöl İlçesi Deđerleri Sempozyumu*. Manisa.
- Demirci Orel, F. ve Yavuz, M.C. (2003), Rekreasyonel Turizmde Müřteri Potansiyelinin Belirlenmesine Yönelik bir Pilot Çalışma, *Çukurova Üniversitesi Sosyal Bilimler Enstitüsü Dergisi*, 11(11): 61-76.
- Yılmaz, H. (2010). Artvin Kenti ve Çevresinin Ekoturizm Açısından Deđerlendirilmesi, *III. Ulusal Karadeniz Ormancılık Dergisi*, 4: 1595-1605
- Bell, S. (2008). *Design for Outdoor Recreation*, New York: Taylor & Francis.
- Broadhurst, R. (2003). *Managing Environments for Leisure and Recreation*, London: Routledge.
- Dođan, H.Z. (2004). *Turizmin Sosyo-Kültürel Temelleri*. Ankara: Detay Yayıncılık.
- Jenkins, J.M. ve Pigram, J.J. (2003). *Encyclopedia of Leisure and Outdoor Recreation*, New York: Routledge.

- Tribe, J. (2011). *The Economics of Recreation, Leisure and Tourism*, Waltham: Kidlington: Butterworth-Heinemann
- Usta, Ö. (2009). *Turizm Genel ve Yapısal Yaklaşım*, Ankara: Detay Yayıncılık.
- Weaver, D.B. (2001). *The Encyclopedia of Ecotourism*. UK: CABI Publisihing.

İNTERNET KAYNAKÇASI

- Şahinkaya,S. http://www.bagimsizsosyalbilimciler.org/Yazilar_Uye/SahinTem10.pdf (14.02.2012).
- Yılmaz, H., Karahan F. (2003). <http://www.alpineplants.org/Download/10.pdf> (13.02.2012).
- Yücel, C. (2008). <http://www.tursab.org.tr/content/turkish/istatistikler/akrobat/CESIT/02niEko.pdf> (14.02.2012).
- www.tursab.org.tr/dosya/1023/02nieko_1023_1889046.pdf (13.02.2012).
- http://www.cittaslowseferihisar.org/index.php?option=com_content&view=article&id=55&Itemid=65 (14.02.2012).

Akademik Personelin Rekreasyon Eđilimleri

Canan YILMAZ

Cumhuriyet Üniversitesi,
Suşehri Meslek Yüksekokulu
E-posta: ylmzcanan@gmail.com

İpek AYDIN

Dokuz Eylül Üniversitesi,
Kalite ve Mükemmellik Merkezi
E-posta:ipek4484@hotmail.com

Kübra PEHLİVANOĐLU

Cumhuriyet Üniversitesi,
Suşehri Meslek Yüksekokulu
E-posta: kubra.pehlivanoglu@hotmail.com

ÖZ

Rekreasyon talebini etkileyen faktörlerin bilinmesi, bu alanda yapılan faaliyetlerin daha etkin olmasını ve katılımcıların memnuniyetinin ve sadakatının artmasını sağlayacaktır. Bu çalışmanın temel amacı, çalışmaları mesai saatlerini aşacak şekilde yoğun olan akademik personelin boş zamanlarını hangi faktörlerin etkisiyle değerlendirdiklerini ve bu personelin rekreasyon faaliyetlerine katılımlarını etkileyen faktörler ile ilgili algıların ölçülmesidir. Araştırma, Cumhuriyet Üniversitesi Meslek Yüksekokulları bünyesinde gerçekleştirilmiştir. Akademik personel tarafından doldurulan 138 adet anket formu SPSS 16.0 İstatistik programı ile değerlendirilmiştir. Veriler, tanımlayıcı ve çıkarımsal istatistik bazında ele alınmıştır ve bu nedenle demografik soruların frekans dağılımları ele alınmıştır. Rekreasyon faaliyetlerine katılımı etkileyen unsurların belirlenmesinde denge ve uzlaşma kuramından, ve bu kapsamda rekreasyon faaliyetlerine katılım ölçeğinden yararlanılmıştır. Yapılan analizler sonucunda, rekreasyon faaliyetlerine katılımı belirleyen faktörler; fizyolojik özellikler, alanların durumu, negatif içsel deneyimler, ekonomik durum, yan nedenler, organizasyonel unsurlar ve ruhsal etmenler olarak belirlenmiştir. Kadın ve erkek akademisyenlerin tüm boyutlara yönelik yaklaşımlarında anlamlı bir farklılık bulunmamasına rağmen, rekreasyon faaliyetlerine katılımı etkileyen unsurların, yaşa göre değişiklik gösterdiği belirlenmiştir.

Anahtar sözcükler: Rekreasyon, serbest-boş zaman, faaliyetlere katılım, akademik personel, Sivas

GİRİŞ

Günümüz koşullarında çalışanlar, sürekli bir şeyleri yetiştirme, bir yerlere yetiştirme, bir şeyler yapma gibi bitmeyen bir koşuşturma içindedirler. Bu karmaşa

içindeki insanlar ne yazık ki gün geçtikçe daha gerilimli, daha hastalıklı ve daha mutsuz hale gelmektedir. Bunun farkına varabilenler, kendilerine biraz zaman ayırıp iyi vakit geçirebilecekleri, kendilerini zihinsel ve bedensel olarak dinlendirecek yer ve faaliyet arayışına girmişlerdir. Böyle ihtiyaçlar içindeki insanlara bu olanakları sağlayan bir takım faaliyetler ve bu faaliyetleri sağlayan birtakım işletmeler vardır. Bireyler, günlük hayatın sıkıntılarından uzaklaşıp rahat nefes alabilecekleri, bu sıkıntılardan az da olsa kurtulabilecekleri fırsatlar kollamakta ve bu konudaki beklentilerini en iyi şekilde karşılayacak olan işletmeyi ya da faaliyeti seçmektedirler. Özellikle akademik yaşamın içinde olan öğretim elemanları; öğrencilerle yüz yüze iletişimi olan, bunun yanında sürekli olarak kendilerini yenilemek durumunda bulunmaları ve akademik kariyerinde yükselme kriterlerini bir an önce tamamlamaya çalışmaları gibi nedenlerle sürekli strese maruz kalan ve bu ihtiyaçlarının giderilmesi gereken kişilerdir. Üniversitelerin özellikle meslek yüksekokullarında çalışan öğretim görevlileri hem fazla ders yükü altında ezilen, hem büyük çoğunluğu sosyal olanakların bile olmadığı ilçelerde görev yapan, hem kendilerinden akademik anlamda çok iyi bir performans beklenen ve bunlara benzer birçok nedenden dolayı motivasyonları çok düşük olan kişilerdir. Bu durumda, öğretim görevlilerinin zaman zaman iş tatminlerinde düşüşler izlenebilmekte ve bunun sürekli hale gelmesiyle de kişiler, tükenme yaşayarak değişik sorunlarla mücadele etmek durumunda kalabilmektedirler. İş ortamındaki stresin artması, insanların fiziksel ve ruhsal sağlığını tehdit etmekte ve iş gücü kayıplarına neden olmaktadır. Bireylerin bu mücadelede başarılı olabilmeleri, biraz da psikolojik ve fizyolojik olarak güçlü olmalarıyla mümkündür. Bunun için de rekreasyonel faaliyetlere katılıp eğlenmeleri, hayatın sıkıntılarından arınmaları ve kendilerini daha iyi hissetmeleri gerekmektedir.

Elbette ki bu arayış sonucunda yapılan tercihleri etkileyen birtakım unsurlar vardır. Bu unsurların tespit edilmesi, hem işletmelere, insanların istek ve beklentilerinin daha iyi karşılanması için ipuçları verecek, hem de bu faaliyetlerden faydalanmak isteyen insanların yaşam kalitesini biraz olsun arttırabilecektir. Rekreasyon programlarına katılan kişilerin, işlerinde daha iyi performans gösterdikleri ve işlerine daha çok katkıda buldukları belirtilmiştir. Dolayısıyla rekreasyon programları, hem çalışanların yaptıkları işten memnun olmalarını, hem de iş üretimine miktar ve kalite olarak katkıda bulunmalarını sağlamaktadır (Zorba, 2000).

REKREASYON KAVRAMI

Rekreasyon, “yenilenme, yeniden yaratılma” anlamına gelen Latince “recreate” kelimesinden gelmektedir. Sözlük anlamına göre rekreasyon, “ruhsal ve manevi yönden yenilenme, yeniden doğuş” demektir. Rekreasyon, “çalışma ve günlük rutin işlerin sonrasında bir yenilenme yaşantısıdır”. Rekreasyon aktiviteleri, katılanları zenginleştiren, dinlendiren, canlandıran, yaşamın güçlükleri ve sıradanlığı ile başa çıkmasını sağlayan ve katılanlarda memnuniyetle birlikte duygusal doyum meydana getiren aktivitelerdir (Tezcan, 2007).

Rekreasyon, yenilenme, yeniden yaratılma veya yeniden yapılanma anlamına gelen *recreatio* kelimesinden gelmektedir. Sözlük anlamı olarak yeniden yaratma, canlandırma ve eğlendirmeyi ifade eder. Rekreasyon beden veya ruhun yeniden yönetilmesi anlamını taşıyan *re-creation* kelimesinden türetilmiştir. Türkçe karşılığı yaygın bir şekilde boş zamanları değerlendirme olarak kullanılmaktadır. Bu ise, bireylerin ya da toplumsal grupların boş zamanlarında gönüllü olarak yerine getirdikleri dinlendirici ve eğlendirici etkinlikler anlamında kullanılmaktadır. Boş zaman ile rekreasyon arasındaki ayırım da bu noktada ortaya çıkar. Boş zaman kavramı çoğu kez serbest zaman kavramı ile karıştırılabilmektedir. Boş zaman, iş saatleri dışındaki serbest zaman aralığıdır. Serbest zaman; özgürce geçirilen çalışma dışı zamandır. Boş zaman; ciddi, önemli ya da zorunlu işler arasındaki bir zaman boşluğu olup, rekreasyon ise bu boşlukta yapılan etkinlikleri kapsar. Boş zaman, kişinin çalışma dışı faaliyetler için kullandığı zaman aralığı olup serbest zamanın bir parçasıdır. Kişiler eğer serbest zamanlarında çalışma kaygısı olmaksızın diledikleri gibi hareket edebiliyor ve bu faaliyetlerden hoşnutluk, mutluluk duyarak tatmin oluyorsa boş zaman faaliyeti gerçekleştirmiş olurlar (Ergül, 2008).

SERBEST ZAMAN VE REKREASYON

Serbest zaman, var olmanın, yapmak zorunda olduklarımızın, biyolojik gereksinimlerimizin, gelir elde etmek için mücadelelerimizin ötesinde kullandığımız bir zamandır (Ekici, Can, Zorba, Mollaoğulları ve Kuşçu, 2006).

Tezcan (1994) serbest zamanı “bireyin hem kendisi hem de başkaları için bütün zorunluluklardan ya da bağlantılardan kurtulduğu ve kendi isteği ile seçeceği bir etkinlikle uğraşacağı zamandır” şeklinde tanımlamıştır.

Serbest zaman değerlendirme, bireyin kendi isteğini özgürce yerine getirebildiği ya dinlenerek, kendi kendini eğlendirerek, bilgilerini arttırarak ya da yeteneklerini karşılık beklemeden geliştirerek profesyonel, ailevi ve sosyal görevlerini yerine getirdikten sonra toplum yaşantısına gönüllü olarak katılımını arttı-

ran birçok işten oluşmaktadır (Ergül, 2008). Bireylerin serbest zamanlarını değerlendirme davranışları yaşadığı toplumun geleneklerinden kendi gereksinimlerine kadar pek çok değişkenden etkilenebilir. “Serbest zaman etkinliklerine katılım kişilerin yaşam biçimlerine, özelliklerine ve zaman kullanımına göre değişiklik gösterirken, etkinliklerin türü, katılma biçimleri ve bireylerin bu etkililiklere ayırdıkları süre; ırk, toplumsal ve kişisel özellikler, yaş, cinsiyet gibi pek çok faktörden etkilenmektedir” (Aydoğan ve Aral, 2007).

Etkinliklere katılmanın en önemli nedenleri; serbest zamanı zevk olarak yaşamak, işten daha değişik bir şey yapmak, arkadaşlarla etkileşim kurmak, yeni deneyimler elde etmek, bazı şeyleri başarma duygusunu yaşamak, yaratıcı duygu tatmak, toplumsal yarar elde etmek ve zaman geçirmektir (Ergül, 2008).

Çalışma yaşamında, kişiyi tasalandıran, gücendiren, kuşkulara kapılmasına neden olan, gelecek için umut ve beklentileri tehdit eden, kırgınlık ve kavgalara sürükleyici iş yeri koşullarının yanında, kişinin genel sağlık ve beden bütünlüğünü bozabilen iş yeri ortam ve koşulları, yapılan iş, işlem ve tüm uygulamalardaki; bitkinlik, bezginlik ve yorgunluk gibi zorlamalara neden olan tüm faktörler, genelde psiko-somatik sorunlar şeklinde ifade edilen, organik ve ruhsal zedelenmelere neden olmaktadır (Zorba, 2000). Çalışanlar, iş ortamının, iş ve işlemlerin ve psiko-sosyal çevrenin streslerinden etkilenmekte, çeşitli düzeylerde bedensel ve ruhsal çaba içinde görevlerini devam ettirmektedirler. İş yaşamı dışındaki tükenmişlik; genel yaşamdaki ani ve/veya yavaş değişimlerle ilgili olarak bozulmuş yaşam şekli, aile içindeki aşırı sorumluluk, stresli yaşam olayları şeklinde sıralanabilir. Holmes ve Rahe’in belirlediği yaşam değişimleri şunlardır: eşin ölümü, ayrılık, aileden birinin ölümü, kişisel yaralanma, evlilik, işi kaybetme, eşle barışma, emeklilik, aileden birinin sağlık durumunun değişmesi, eşin hamile kalması, cinsel problemler, aileye yeni birinin katılması, parasal değişimler, yakın arkadaşın ölümü, ev edinme problemi, borç, taşınma, iş koşullarının ve saatlerin değişimi, ortam değişmesi, sosyal faaliyet değişimi, uyku düzeninin bozulması, tatil, yasalardaki değişim ve sorunlar olarak belirtilebilir (Serinkan ve Bardakçı, 2009).

Rekreasyon; pasif ya da aktif, grup ya da ferdi olarak spor, kültürel etkinlik, tabiat ve insan tarihinin değerlendirilmesi, gezi, eğlence, zevk veren olay ve resmi olmayan eğitime katılmayı kapsamaktadır. Yapılan rekreasyon tanımları ile bağlantılı olarak, rekreasyon aktivitelerinin katılanlara mutluluk, tatmin, yaratıcılık, ruhsal denge, karakter, rekabet etme gücü, ruhsal kapasite, özgürlük, fiziksel ve ruhsal kondisyon ve daha geniş dünya görüşü kazandırması gerektiği ortaya çıkar (Argan, 2006).

Çalıřma sahasındaki verim, kiřinin tatminsizliđine, isteksizliđine, kuvvetten dūřme hissine ve bütn bunların sonucu ortaya çıkan can sıkıntısına bađlı bir şekilde etkilenmektedir. Bu duygular genellikle uyarı noksanlıđından meydana gelmektedir. İřte rekreasyon faaliyetleri, kiřiye bu eksik olan uyarıların verilmesiyle zellikle can sıkıntısının azalmasını sađlamakta ve iř verimini yükseltmektedir (Karakçük, 1999).

Serbest zaman ve rekreatif etkinlikler yazınında, birok çalıřma (Stodolska 1998; Walker ve diđ., 2007) rekreatif etkinliklere katılımı belirlemede "serbest zaman kısıtlamalar teorisini" (leisureconstraints model) kullanmıřtır (deđerlendirme ve eleřtiriler için bkz. Jackson, 2000; Raymoure, 2002). Crawford ve diđ. (1991) tarafından geliřtirilen teori, bireylerin rekreatif etkinliklere katılımlarını kısıtlayan ç ana boyutta kısıtlamalar -iřsel (intrapersonal), -kiřiler-arası (interpersonal) ve -yapısal (strucutral) olduđunu belirtmiřtir. İřsel kısıtlamalara rnek olarak "ilgi eksikliđi, stres, depresyon, endiře, z-yeterlilik vb." kavramları rnek gsterilebilir (Nyaupane ve Andereck, 2008). Kiřiler-arası kısıtlamalarda ise, bireyin rekreatif etkinliklere katılımı için gerekli "diđer kiřilerin yokluđu ya da bireyin tek bařına katılmak istememesi" yer almaktadır. Yapısal kısıtlamalarda "parasal yetersizlik, zamansal yetersizlik, kt hava, bilgi ve ulařım eksikliđi ", sosyo-kltrel yapılar vb. olarak sayılabilir (Nyaupane ve Andereck, 2008). Bu kısıtlamaların gçleriye, farklı birey ve/ya da gruplar için deđiřmektedir (Jackson, 2000).

Bireylerin serbest zaman faaliyetlerinin seimini etkileyen diđer bir sınıflama ise daha farklı bir şekilde ele alınmıřtır. Torkildsen (2005)'e gre, bu sınıflamada rekreatif faaliyetlere katılımı etkileyen ç grup faktr bulunmaktadır. Birinci grup faktrler, bireysel faktrlerdir. Bireysel faktrler, kiřinin hangi yařam evresinde olduđu, gereksinimleri, ilgi alanları, davranıřları, yetenekleri, yetiřtiriliř şekli ve kiřiliđi etkilidir. rneđin yař, rekreasyonel faaliyete katılımında olduđu nemli yer tutmaktadır; ancak bu etki kiřiye ve faaliyetin trne gre deđiřiklik gstermektedir. İkinici grup faktrler, bireylerin iinde buldukları kořul ve durumla ilgili olan faktrlerdir. Bunlar, bireylerin iinde buldukları sosyal oluřum, gelirler, iřleri vs. gibi unsurlardır. nc grup faktrler ise, bireyin sahip olduđu fırsat ve destek faktrlerdir. Birey için uygun olan kaynaklar, tesisler, programlar, aktiviteler, bunların kalitesi ve uygunluđu, yeterliliđi, ekiciliđi ve ynetimidir.

YNTEM

Çalıřma alan arařtırması olarak, Cumhuriyet niversitesi Meslek yksekokullarında grev yapan akademik personele uygulanmıř ve tm ana ktleye ulařıl-

maya çalışılmış, 202 akademik personelin 140'ına anket uygulanmıştır. 140 anketten 2'si uygulamaya uygun görülmeyip iptal edilmiş, çalışmaya 138 anket dâhil edilmiştir. Araştırmada alan araştırması yöntemi kapsamında yapılandırılmış anket tekniği kullanılmıştır. Anket iki bölümden oluşmaktadır. Birinci bölümde rekreasyon faaliyetlerine katılımı etkileyen unsurlar, ikinci bölümde ise demografik sorulara yer verilmiştir. Anketin ilk bölümü 5'li Likert tutum ölçeği ile yapılandırılmış 36 ifadeden oluşmaktadır. Rekreasyon faaliyetlerine katılımı etkileyen unsurların belirlenmesinde Oh ve Caldwell (1999), Crawford ve diğ. (1991) ile Jackson ve Rucks (1995) çalışmalarından yararlanılmıştır. Bu amaçla Jackson ve diğerlerinin (1993) geliştirdikleri "Denge ve Uzlaşma" kuramı temel alınarak, rekreasyon faaliyetlerine katılım ölçeği çalışmaya uyarlanmıştır. Bununla birlikte geçerlilik analizleri kapsamlı bir biçimde gerçekleştirilmiş ve boyutları Oh ve Caldwell (1999), Crawford ve diğ. (1991) ile Jackson ve Rucks (1995)'ın kuram ve çalışmaları ile örtüştürülmemiştir. Tüm bu verilerden yola çıkılarak, ölçek tekrar ele alınmış ve çalışmaya uyarlanmıştır. Araştırma, 2011 Şubat ayında Cumhuriyet Üniversitesi bünyesinde bulunan meslek yüksekokullarında gerçekleştirilmiştir. Çalışmada yer alan meslek yüksekokulları; Cumhuriyet Meslek Yüksekokulu, Divriği Meslek Yüksekokulu, Gemerek Meslek Yüksekokulu, Gürün Meslek Yüksekokulu, Hafik Meslek Yüksekokulu, İmranlı Meslek Yüksekokulu, Kangal Meslek Yüksekokulu, Sağlık Hizmetleri Meslek Yüksekokulu, Sivas Meslek Yüksekokulu, Suşehri Meslek Yüksekokulu, Şarkışla Meslek Yüksekokulu, Yıldızeli Meslek Yüksekokulu ve Zara Meslek Yüksekokulu'dur. Araştırma; bir kısım meslek yüksekokulunda yüz yüze görüşme ile; bir kısmında da online olarak yaptırılmış, anketi doldurmaya istekli öğretim görevlilerine üç haftalık bir süre içinde uygulanmış ve toplanmıştır.

Çalışmada öncelikle geçerlik ve güvenilirlik analizleri yapılmış, ardından hipotez testlerine yer verilmiştir. Araştırmada elde edilen veriler SPSS 16.0 (Statistical Program for Social Sciences) programı ile analiz edilmiştir. Verilerin güvenilirliği Cronbach's Alpha ile test edilmiştir. Hipotezler ise bağımsız gruplarda t-testi ve ANOVA testi ile analiz edilmiştir.

Dinlence (rekreasyon) faaliyetlerine katılımı etkileyen unsurları saptamak amacıyla gerçekleştirilen çalışmanın hipotezleri şu şekildedir;

H₁: Katılımcıların cinsiyetlerine göre dinlence faaliyetlerine katılımı etkileyen unsurlara verdikleri yanıtlar arasında anlamlı bir farklılık vardır.

H₂: Katılımcıların Sivaslı olma durumlarına göre dinlence faaliyetlerine katılımı etkileyen unsurlara verdikleri yanıtlar arasında anlamlı bir farklılık vardır.

H₃: Katılımcıların son bir ayda herhangi bir rekreasyon faaliyete katılma sayılarına göre dinlenme faaliyetlerine katılımı etkileyen unsurlara verdikleri yanıtlar arasında anlamlı bir farklılık vardır.

H₄: Katılımcıların yaşlarına göre dinlenme faaliyetlerine katılımı etkileyen unsurlara verdikleri yanıtlar arasında anlamlı bir farklılık vardır.

ANALİZ VE BULGULAR

Dinlenme (rekreasyon) faaliyetlerine katılımı etkileyen unsurları saptamak amacıyla gerçekleştirilen çalışmanın örneklem profilinin sayısal ve yüzdesel dağılımı Tablo 1’de ele alınmaktadır.

Tablo 1. Örneklem profilinin sayısal ve yüzdesel dağılımı

		Sayı	Yüzde %
KATILIM	Hiç	41	29,9
	1	24	17,5
	2	27	19,7
	3	24	17,5
	4 ve üzeri	11	15,3
	Toplam	137	100,0
YAŞ	30 ve altı	55	39,9
	31-35	47	34,1
	36 ve üzeri	36	26,1
	Toplam	138	100,0
CİNSİYET	Kadın	54	39,1
	Erkek	84	60,9
	Toplam	138	100,0
SIVAS’LI OLMA DURUMU	Evet	89	65,0
	Hayır	48	35,0
	Toplam	137	100,0

Katılımcıların %29,9’u son bir ay içinde hiçbir rekreasyon faaliyetine katılmadıklarını, %17,5’i bir kez katıldıklarını, %19,7’si 2 kez katıldıklarını, %17,5’i üç kez katıldıklarını, %15,3’ü 4 kez ve daha fazla rekreasyon faaliyetine katıldıklarını belirtmişlerdir. Örneklem profilinin yaş dağılımları incelendiğinde %39,9’unun 30 yaş ve altında, %34,1’inin 31-35 yaş arasında ve %26,1’inin 36 yaş ve üzerinde olduğu tespit edilmiştir. Araştırmaya katılanların %39,1’i kadın ve %60,9’u erkektir. Son olarak, katılımcılara Sivaslı olup olmadıkları sorulmuştur. Bu ifadeyi katılımcıların %65’i evet ve %35’i ise hayır şeklinde yanıtlamışlardır.

Çalışma kapsamında kullanılan anketin görünüm ve içerik geçerliliği sağlanmış olup yapısal geçerliliği daha önce Tütüncü ve diğ. (2011) tarafından kanıt-

lanmıştır. Bu doğrultuda veri setine gerçekleştirilen güvenilirlik analizi sonucunda genel Cronbach Alpha'sı 0,788 ($p < 0,001$) olarak bulunmuştur. Tütüncü ve diğ. (2011) tarafından gerçekleştirilen faktör analizi sonucunda 7 boyut bulunmuş ve bu çalışmada bu çerçevede kurgulanmıştır. Dinlence faaliyetlerine katılımı etkileyen boyutlar; fizyolojik özellikler, alanların durumu, negatif içsel deneyimler, ekonomik durum, yan nedenler, organizasyonel unsurlar ve ruhsal etmenlerdir.

Katılımcıların cinsiyetlerine göre dinlence faaliyetlerine katılımı etkileyen unsurlara verdikleri yanıtlar arasında anlamlı bir farklılığın olup olmadığı t-testi ile sınanmıştır. Elde edilen bulgulara göre cinsiyete göre verilen yanıtlar arasında anlamlı farklılık yoktur ve H_1 reddedilmiştir.

İkinci olarak gerçekleştirilen t-testi katılımcıların Sivaslı olup olmama durumlarına göre verdikleri yanıtlar arasında anlamlı bir farklılığın olup olmadığını tespit etmek amacıyla gerçekleştirilmiştir. T-testi sonucunda elde edilen bulgulara göre katılımcıların Sivaslı olup olmamalarına göre dinlence faaliyetlerine katılımı etkileyen unsurlara verdikleri yanıtlar arasında anlamlı bir farklılık yoktur ve H_2 reddedilmiştir.

Katılımcıların son bir ay içinde herhangi bir rekreasyon faaliyetine katılma sayısına göre dinlence faaliyetlerine katılımı etkileyen unsurlara verdikleri yanıtlar arasında anlamlı bir farklılığın olup olmadığını tespit etmek amacıyla ANOVA analizi gerçekleştirilmiştir. Elde edilen bulgulara göre, rekreasyon faaliyetine katılım sayısına göre hiçbir boyutta katılımcıların verdikleri yanıtlar arasında anlamlı bir farklılık tespit edilememiştir. Bu doğrultuda H_3 reddedilmiştir.

Tablo 2. Yaş grubuna göre dinlence faaliyetlerine katılımı etkileyen unsurlara verilen yanıtlar

Değişkenler	Yaş	n	Ort.	S.S.	Std. Hata	F	Sig.
Negatif İçsel Deneyimler	30 ve altı	55	3,6333	,62249	,08394	5,731	,004
	31-35	47	3,9255	,58028	,08464		
	36 ve üstü	36	3,4630	,72167	,12028		
	Toplam	138	3,6884	,65781	,05600		
Yan Nedenler	30 ve altı	55	3,9909	,77424	,10440	5,460	,005
	31-35	47	4,3936	,65264	,09520		
	36 ve üstü	36	3,9491	,67297	,11216		
	Toplam	138	4,1171	,73146	,06227		
Organizasyonel Unsurlar	30 ve altı	55	3,8027	,68262	,09204	4,642	,011
	31-35	47	4,0053	,57599	,08402		
	36 ve üstü	36	3,5778	,63024	,10504		
	Toplam	138	3,8130	,65100	,05542		

Son olarak, katılımcıların yař gruplarına gre dinlence faaliyetlerine katılımı etkileyen unsurlara verdikleri yanıtlar arasında anlamlı farklılıđın olup olmadığı ANOVA analizi ile sınanmıřtır. Elde edilen bulgulara gre negatif iřsel deneyimler, yan nedenler ve organizasyonel unsurlar iin anlamlı farklılık tespit edilmiřtir. Bu bulgular Tablo 2'de ele alınmaktadır. Genel olarak, 36 yař ve zerinde olan katılımcıların verdikleri yanıtların en olumsuz ve 31-35 yař arasında olan katılımcıların verdikleri yanıtların ise en olumlu olduđunu sylemek mmkndr.

Yařa gre hangi gruplar arasında anlamlı farklılıđın olduđunu tespit etmek amacıyla gerekleřtirilen post hoc analizlerden LSD testine gre negatif iřsel deneyimler boyutu iin 31-35 yař arasında olan katılımcıların verdikleri yanıtlar ile 30 yař ve altında olan ($p=0,022$) ve 36 yař ve zerinde olan ($p=0,001$) katılımcıların verdikleri yanıtlar arasında anlamlı farklılık tespit edilmiřtir. Yan nedenler boyutu iin de iin 31-35 yař arasında olan katılımcıların verdikleri yanıtlar ile 30 yař ve altında olan ($p=0,005$) ve 36 yař ve zerinde olan ($p=0,005$) katılımcıların verdikleri yanıtlar arasında anlamlı farklılık tespit edilmiřtir. Son olarak organizasyonel unsurlar boyutu iin 31-35 yař arasında olan katılımcıların verdikleri yanıtlar ile 36 yař ve zerinde olan ($p=0,003$) katılımcıların verdikleri yanıtlar arasında anlamlı farklılık bulunmuřtur. Elde edilen bulgulara gre H_4 hipotezi negatif iřsel deneyimler, yan nedenler ve organizasyonel unsurlar iin kabul edilmiřtir.

TARTIřMA VE SONU

Dinlence (rekreasyon) faaliyetlerine katılımı etkileyen kalite unsurlarını saptamak amacıyla gerekleřtirilen bu alıřmada ncelikli olarak Ttnc ve diđerleri (2011) tarafından yapısal geerliliđi kanıtlanmış olan lek kullanılmıřtır. Bu lek Cumhuriyet niversitesi Meslek Yksekokulları bnyelerinde grev yapan retim elemanlarına uygulanmıřtır. Dinlence faaliyetlerine katılmayı etkileyen unsurlar; fizyolojik zellikler, alanların durumu, negatif iřsel deneyimler, ekonomik durum, yan nedenler, organizasyonel unsurlar ve ruhsal etmenler olarak ele alınmıř ve analizler bu dođrultuda gerekleřtirilmiřtir.

alıřmada katılımcıların, yař grupları, cinsiyetleri, Sivaslı olma durumları ve son bir ay iinde rekreasyon faaliyetlerine katılma sayılarına gre verdikleri yanıtlar arasında farklılıđın olup olmadığını tespit etmek amacıyla t-testi ve ANOVA testi yapılmıřtır. alıřmada dikkat eken nokta katılımcıların cinsiyetleri, Sivaslı olma durumları ve son bir ay iinde rekreasyon faaliyetlerine katılma sayısına gre verdikleri yanıtlar arasında anlamlı bir farklılıđın olmadığıdır.

Bu doğrultuda, katılımcıların, farklı demografik özelliklere sahip olsalar da aynı bakış açısında olduklarını söylemek mümkün olabilir.

Cumhuriyet Üniversitesi Meslek Yüksekokulları bünyelerinde görev yapan öğretim elemanlarını kapsayan bu çalışmada yaş gruplarına göre anlamlı bir farklılığın yalnızca negatif içsel deneyimler, yan nedenler ve organizasyonel unsurlar boyutları için olduğu tespit edilmiştir. Genel olarak, 36 yaş ve üzerinde olan katılımcıların verdikleri yanıtların en olumsuz ve 31-35 yaş arasında olan katılımcıların verdikleri yanıtların ise en olumlu olduğunu söylemek mümkündür. Tütüncü ve diğerleri (2011) tarafından gerçekleştirilen çalışmada da yaşa göre evreni temsil eden öğrencilerin verdikleri yanıtlar için sadece negatif içsel deneyimler değişkeninde anlamlı bir farklılık tespit edilmiştir.

Öğretim elemanlarına gerçekleştirilen bu çalışmada öncelikli olarak önemli görülen nokta katılımcıların %30 oranında son bir ay içerisinde herhangi bir rekreasyon faaliyetine katılmadıklarını beyan etmeleridir. Özellikle entelektüel düzeyleri diğer vatandaşlara göre daha yüksek olduğu düşünülen öğretim elemanlarının bu faaliyetlere katılmamaları çalışmanın ilginç bir sonucudur. Bu durumun elbette ki yalnızca kişisel özellikler ile değil, Sivas il merkezi ve ilçelerindeki rekreasyon faaliyetlerinin gerçekleşme sıklığı ile ilgili olması muhtemeldir. Sivas, Kurtuluş Savaşı'nın temellerinin atıldığı, Selçuklu devrinin dev eserleriyle süslü, yüzölçümü bakımından Konya'dan sonra ikinci sırada yer alan bir ildir. Başta Ortaköy Çermik, Sivas Soğuk Çermik, Sivas Sıcak Çermik, Gürün-Gökpınar Şelaleleri, Kangal Balıklı Çermik, Gök Medrese, Çifte Minare, Divriği Ulu Camii ve Kongre Müzesi ile tarih ve turizm bakımından oldukça zengin, toplam nüfusu 642.224 olan bir ildir ([Sivas](#) Valiliği). Tarih ve turizm açısından bu kadar zengin olan bir ilde görev yapan akademisyenlerin rekreasyonel faaliyetlere katılmama nedenleri arasında; yerel yönetimlerin rekreasyonel faaliyetleri desteklememeleri, bu faaliyetlerin düzenli yapılmaması, ilçelerin il merkezine uzak oluşu, bu gibi faaliyetlerin ilçelerde neredeyse hiç yapılması ve ilçedeki öğretim görevlilerinin motivasyonlarının bu yüzden düşük olması sayılabilir.

KAYNAKÇA

- Argan, M. (2007). *Eğlence Pazarlaması*. Ankara: Detay Yayıncılık.
- Aydoğan, Y., Aral, N. (2007). Ankara Üniversitesi Ev Ekonomisi Yüksekokulu Öğrencilerinin Boş Zamanlarını Değerlendirme Durumlarının İncelenmesi, *Milli Eğitim Dergisi*, 173: 125-136.
- Crawford D.W, Jackson E.L, Godbey G. (1991). A hierarchical model of leisure constraints, *Leisure Sciences*, 13: 309-320.

- Ekici, S., Can, S., Zorba, E., Mollaođulları, H., Kuřçu, A. (2006). Yerel Yönetimlerde (Belediyelerde) Rekreasyonun Yeri Ve Belediyelerin Rekreasyon Faaliyetlerine Yaklařımlarının Deđerlendirilmesi. *Uluslararası Spor Bilimleri Kongresi*, P-011.
- Jackson, E.L. (2000). Will research on leisure constraints stil be relevant in the twenty-first century? *Journal of Leisure Research*, 32 (1), 62–68.
- Jackson, E. L., Rucks V. C. (1995). Negotiation of leisure constrain. tsby junior-high and high-school students: An exploratory study, *Journal of Leisure Research*, 27 (1), 85-105.
- Karaküçük, S. (2001). *Rekreasyon Boř Zamanları Deđerlendirme*, Ankara: Gazi Kitap Evi.
- Nyaupane, G. P., Andereck, K. L. (2008). Understanding travel constraints: application and extension of a leisure constraints model, *Journal of Travel Research*, 46, 433–439.
- Oh, S.S, Oh, S.Y, Caldwell, L.L. (2001). The effects of perceived leisure constraints among Korean University students. Proceedings of the 2001 *Northeastern Recreation Research Symposium*. 183-187.
- Serinkan, C., Bardakçı A. (2009). Pamukkale Üniversitesi'ndeki Akademik Personelin İş Tatminleri ve Tükenmişlik Düzeylerine İliřkin Bir Arařtırma, *Sosyal Bilimler Dergisi*, 21.
- Stodolska, M. (1998). Assimilation and leisure constraints: dynamcis of constraints on leisure in immigrant populations, *Journal of Leisure Research*, 30 (4), 521–551.
- Tezcan, N. (2007). Rekreasyon Etkinliklerinin Çalıřanların Performansları Üzerine Etkilerinin İncelenmesi (Basılmamıř Yüksek Lisans Tezi). Sakarya Üniversitesi Sosyal Bilimler Enstitüsü.
- Tezcan, M., (1994). *Boř Zaman Deđerlendirilmesi Sosyolojisi*. Ankara: Atilla Kitabevi.
- Torkildsen, G. (2005). *Recreation and leisure management* (Beřinci Baskı.). Londra ve New York: Routledge, Taylor and Francis Group.
- Tütüncü, Ö., Aydın, İ., Küçükusta, D., Avcı, N., Tař, İ. (2011). Üniversite Öğrencilerinin Rekreasyon Faaliyetlerine Katılımını Etkileyen Unsurların Analizi, *Spor Bilimleri Dergisi, Hacettepe J. of Sport Sciences*, 22 (2): 69–83.
- Walker G.J, Jackson E.L, Deng J. (2007). Culture and leisure constraints: a comparison of Canadian and mainland Chinese University students, *Journal of Leisure Research*, 39 (4), 567–590.
- Zorba, E. (2000). *Fiziksel Uygunluk*. Ankara: Nehir Matbaası.

İNTERNET KAYNAKÇASI

- http://www.ydk.gov.tr/seminerler/performans_yonetimi/performans_yonetimi.htm (03.03.2012).
- [http://tr.wikipedia.org/wiki/Sivas_\(il\)](http://tr.wikipedia.org/wiki/Sivas_(il)) (15.03.2012).
- <http://www.sivas.gov.tr> (15.03.2012).

Fırtına Vadisi'nde Rekreasyonel Faaliyetler ve Çevresel Etkileri

Turan YÜKSEK

T.C. Rize Üniversitesi,
Pazar Meslek Yüksekokulu
E-posta: turan53@yahoo.com

Mine ÇİLLİ

T.C. Rize Üniversitesi,
Pazar Meslek Yüksekokulu

Oğuz KURDOĞLU

T.C. Karadeniz Teknik Üniversitesi,
Orman Fakültesi

Deryanur DİNÇER

T.C. Rize Üniversitesi,
Pazar Meslek Yüksekokulu

Filiz YÜKSEK

T.C. Pazar Orman İşletme Müdürlüğü

ÖZ

Rize ilinin 45 km doğusunda yer alan Fırtına Havzası, havza karakteristikleri, bitki örtüsü, yaban hayatı, tarihi- kültürel yapısı, yaylaları, müziği ve folkloru ile uluslararası öneme sahip olan bir havzadır. 1980'li yıllara kadar kaplıca turizmi ve yaylacılık temelli turizm ile öne çıkan yöre; 1994 yılında havzanın milli park olarak ilanından sonra farklı rekreasyonel aktivitelerle de adını duyurmaya başlamıştır. Bu çalışmada Fırtına vadisindeki rekreasyonel faaliyetler ve bunların çevresel etkileri ortaya konulmaya çalışılmıştır. Bu amaçla, Fırtına Havzasında yürütölen rekreasyonel etkinliklere ait çeşitli bilgilerin toplanmasında yerel düzeyde envanter yöntemi uygulanmış, rekreasyonel faaliyetlerde bulunan çeşitli sektör temsilcileri ile yüz yüze görüşölerek elde edilen bilgiler kayıt altına alınmıştır. Envanter ve görüşme sonucunda elde edilen bulgulara göre rekreasyonel faaliyetler sınıflandırılmıştır. Araştırma sonucuna göre Fırtına vadisindeki 15 farklı kategoride (Manzara Gözlemi, Kuş Gözlemi, Yaban Hayatı Gözlemi, Bitki Örtüsü Gözlemi, Olta Balıkçılığı, Rafting, Doğa Yürüyüşü, Şenlikler (Festival-konser), Sağlık Turizmi, Heliksi, Kar Şenliği, Piknik, Kampçılık, Avcılık, Dağ Tırmanışı) rekreasyonel aktivitelerin yürütöldüğü belirlenmiştir. Fırtına vadisindeki rekreasyonel faaliyetlerden yararlanan ziyaretçi sayısı yıllara göre artmaktadır. Ancak, Fırtına vadisinde uygulanmakta olan bir havza yönetim planının olmaması nedeniyle rekreasyonel faaliyetlerin yürütölmesi sırasında doğal kaynaklar üzerinde farklı oranlarda tahripkâr davranışların sergilendiği belirlenmiştir.

Anahtar sözcükler: Rekreasyon, rafting, trekking, yayla turizmi, Fırtına vadisi

GİRİŐ

İnsanların boş zamanlarında bireysel veya gruplar halinde katılımlarıyla oluşan ve katılımcıları eğlendiren, dinlendiren, mutluluk yaratan, doğa ile ilişkili fiziksel, duygusal ve sosyal aktivitelerin tümü rekreasyon olarak tanımlanabilir. Koç (1991) rekreasyonu; serbest zamanlar içinde yapılan, bireyin kendi isteęi ve iç itimi sonucu oluşan, bireyi fiziksel ve düşünsel yönden yenilemeyi amaçlayan; bireyin toplumsal, ekonomik, kültürel olanakları ve yaşadığı toplumun yapısı ile bağımlı olarak yapılan etkinlikler bütünü olarak tanımlarken; Broadhurst (2001) rekreasyonu insanların boş zamanlarında katıldıkları, çok yönlü olabilen, fiziksel, duygusal, sosyal ve bilişsel parçalar içeren aktiviteler olarak tanımlamıştır. Yine, İbrahim ve Cordes (2002) rekreasyon aktivitelerini kişinin kendi faydası için organize edilmiş, doğayla ilişkilendirilmiş boş zaman aktiviteleri olarak tanımlamıştır. Rekreasyon, yaşam kalitesinin artırılması, bireye ait özgüven duygusunun güçlendirilmesi, bireye kendi tercihlerine göre doğal ortamda eğlenebileceği bir ortam yaratması, bireyi sosyal bir ortamın parçası yapması, yeni arkadaş çevresi oluşturma potansiyeli taşıması, katılımcıya yeni tecrübe ve kazanımlar sağlaması, hızlı ve yoğun yaşam temposunun oluşturduğu stresi azaltması nedenlerinden dolayı oldukça önemlidir ve rekreasyonun taşıdığı bu önem her geçen gün artmaktadır.

Türkiye’de teknolojik deęişim ve gelişmelere paralel olarak, rekresyonel etkinliklerinde de önemli bir çeşitlenme gözlenmektedir. Rekreasyonel aktivitelerdeki çeşitlenmenin yanı sıra bunlara katılan ziyaretçi sayıları da her geçen gün artmaktadır. Doęa temelli turizmin önemli bir ayağı olan rekreasyonel aktivitelerin yürütülebilmesi için daęlara, zengin bir biyolojik çeşitlilięe, temiz tatlı su kaynaklarına (akarsular, göller, şelaleler, vb), bozulmamış ekosistemlere ve geleneksel kültürel kaynaklara ihtiyaç vardır (Kurdoęlu, 2001). Fırtına Havzası yukarıda bahsedilen deęerlere sahip olması nedeniyle uluslararası öneme sahip bir havzadır. Fırtına Havzasının yakın çevresinde aynı deęerlerle öne çıkabilecek başka bir havzanın olmaması da havzanın taşıdığı önemi biraz daha artırmaktadır. Fırtına Havzasına erişim yapan ziyaretçi sayısının artması beraberinde pek çok farklı sektörü içine alan turizm temelli ticari faaliyetlerin de artmasına neden olmaktadır. Fırtına vadisinde doğa temelli turizm ve rekreasyonel faaliyetlerde bulunmak amacıyla kurulan tesis ve işletme sayısı artarak devam ederken yöredeki istihdamın artmasında büyük katkı sağlamaktadır. Rize yöresinin kalkındırılması ve işsizlik sorununun çözümlenebilmesinde Fırtına vadisindeki doğa temelli turizmin canlandırılması konusu hükümetlerin de gündemi olmuş ve olmaya da devam edecektir. Ancak, Fırtına vadisinde yürütülen

rekreasyonel faaliyetlerin plansız, gelişigüzel uygulamalar ve koruma-kullanım ilkesinin titizlikle uygulanmaması, yasal boşluklar gibi pek çok farklı nedenlerden ötürü doğal çevre üzerinde bozulmalara neden olduğu ve bu uygulamaların mevcut haliyle devam etmesi durumunda daha fazla bozulma riski taşıdığı bilinen bir gerçektir.

Bu çalışmanın amacı Fırtına Havzasında yürütülen rekreasyonel faaliyetlerin sınıflandırılması, bu faaliyetlerin neden olduğu çevre sorunlarının belirlenmesi ve bu sorunların çözümüne katkı sağlayabilecek önerilerin geliştirilmesidir.

MATERYAL VE YÖNTEM

Araştırma Alanının Tanıtımı

Türkiye'nin ve dünyanın sayılı havzalarından olan Fırtına deresi havzası Rize ilinin 45 km doğusunda, 40°-20' doğu ve 41°-20' enlemleri arasında yer almaktadır. Fırtına vadisi arazi yapısı itibariyle dalgalı, tepelik ve arızalı arazilerden oluşmaktadır (Şekil 1). Denizden 200 m yükseltiye kadar dalgalı ve hafif tepelik arazi yapısı hakim durumdadır. Kıyı düzlüğünün hemen gerisinde yükselti aniden 150-250 metreye ulaşmaktadır. Buradan itibaren arazi, giderek daralan akarsu vadileri tarafından derin bir şekilde yarılmıştır. Gerek ana akarsular ve gerekse bu akarsuların orta çığırları boyunca aldıkları sayısız kollar araziye şiddetle aşındırılmış ve çok arızalı bir görünüş kazandırmıştır. Keskin ve birbirine yakın sırtlar, dik yamaçlı "V" profilli vadiler yaklaşık 2000 m yüksekliğine kadar olan bu sahanın karakteristik topoğrafik görünüşünü oluştururlar. 2000 m yükseltiden sonra yüksek dağlık ve buzul topoğrafyası'nın egemen olduğu yörede U tipi vadilerin hakim olduğu dik, sarp ve pek sarp eğimli arazi yapısı hakim durumdadır (Anonim, 1993; Doğu ve Ark., 1993). Düzlük alanlara ancak vadi boylarında rastlanmaktadır. Vadideki dağların zirveleri keskin sırtlar ve sivri tepelerden oluşmaktadır. Dağların yüksek kesimleri aşınımın fazla olmasından dolayı toprak örtüsünden büyük ölçüde yoksundur. Yüksek kesimlerde buzul aşınımının izleri olarak adlandırılan sirkler, hörgüç kayalar, enkaz konilerine rastlanmaktadır. Sahanın bu yapısı dikkate alındığında oluşum süreci içerisinde çok şiddetli iç ve dış dinamik hareketlere maruz kaldığı anlaşılmaktadır. Geniş ölçüde çıplak ve tamamen kayalık zirveler ile bunların arasındaki keskin sırtların yamaçları insanın yürümesini engelleyecek kadar diktir. Fırtına Vadisinin en yüksek noktalarını bu sırtlar arasındaki zirveler oluşturur. Üzerinde hâlâ buzul bulunan havzanın en yüksek noktası olan Kaçkar Tepesi (3937m) ile Verçenik

(üç doruk) Tepesi (3709m), Vacakar dađı (3458m), Çaymakçur Tepesi (3420m) bu zirvelerden bazılarıdır (Tandođan, 1972, 1979).

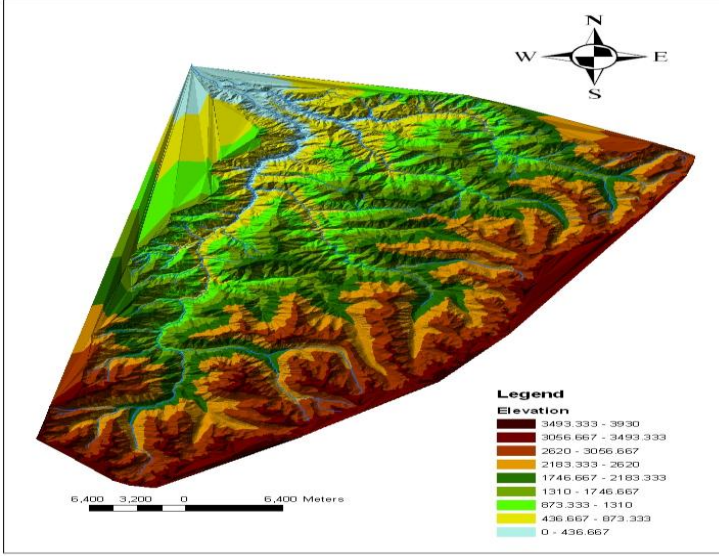

Şekil 1.Fırtına havzası topoğrafik haritası

Fırtına havzası iklim özelliklerinin irdelenmesine havzaya en yakın yerde bulunan Pazar DMİ verileri kullanılmıştır. Ülkemizin en yağışlı yerlerinden biri olan Fırtına vadisinde yazları serin, kışları ılıman ve her mevsimi yağışlı bir iklim görülür. 1973–2010 yılları arasındaki Pazar meteorolojik yıllık ortalama yağışı 2029 mm'dir (DMİ, 2011). Yıllara göre yağışların artan bir eğilim sergilediği havzada 1973–2010 yılları arasında yağış yıllık bazda yaklaşık %24 artmıştır (Şekil 2).

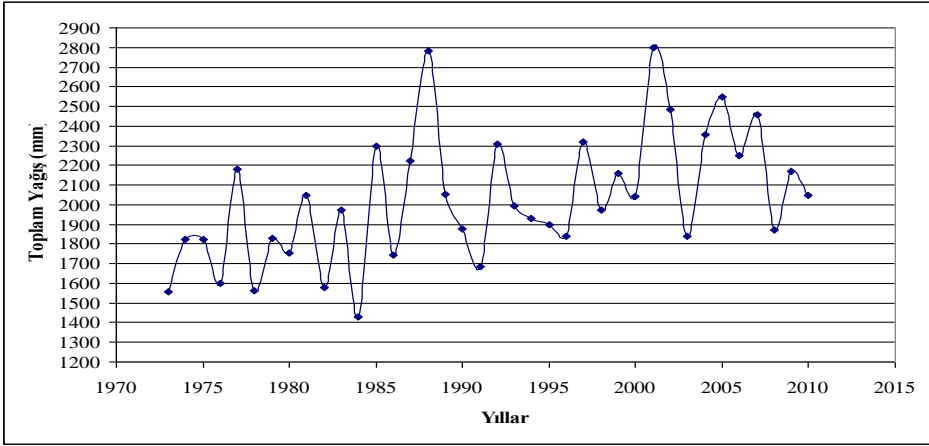

Şekil 2. Fırtına havzasındaki yağışın (1973-2010 yılları arasında) dağılımı

Fırtına havzasında genelde yağmur şeklinde oluşan yağışlar daha çok cephesel ve orografik tiptedir. Yağışın yıl içindeki dağılışı ilgi çekicidir. Kurak bir mevsim olmamakla birlikte, biri çok yağışlı, diğeri az yağışlı olan iki devre bulunmaktadır. Çok yağışlı dönem eylül ayından aralık ayı sonuna kadar devam ederken; az yağışlı dönem nisan ayından başlayıp temmuz sonuna kadar sürmektedir (Yüksek ve ark., 2004). Fırtına vadisi içinde portatif yağış ölçerle yapılan rasatlara göre Çamlıhemşin'in yıllık ortalama yağışı 1373 mm'dir (Kurdoğlu, 2002). Değerlerden de görüldüğü üzere sahilden iç kesimlere doğru gidildikçe 1000 m yükseltiye kadar yağış azalmaktadır. Havza içindeki arazi karakteristikleri, arazinin yükseltisi, bakışı havza içinde yer yer lokal iklim oluşmasına neden olmaktadır. Fırtına havzası içerisindeki yıllık ortalama sıcaklık kıyı kesiminde 13.8 °C iken, iç kesimlere doğru gidildikçe yıllık ortalama sıcaklık azalmaktadır. Kıyı kesiminde donlu günler pek sık görülmemekle beraber (aylara göre ocak ayında 3.2, şubat'ta 3.1, mart'ta 1.8 ve nisan ayında 0.2 gün' dür) havza içlerine doğru gidildikçe özellikle vadi tabanlarında ve gölgeli bakılarda etkili donlar görülmektedir. Araştırma sahası bitki coğrafyası yönünden Avrupa-Sibiryaya flora alanının "Kolşik" bölümünde yer almaktadır (Anşin, 1979). Doğal yaşlı ormanlar ve diğer biyolojik çeşitlilik varlığının dünyada çok az kalmış olan el değmemiş dere sistemleri (intact river) ile birlikte son derece yüksek oranda korunduğu Fırtına Vadisi Ormanları; WWF, UNEP ve IUCN gibi dünyanın en büyük doğa koruma kuruluşlarının kurduğu "Dünya Koruma İzleme Merkezi" tarafından Avrupa'daki "daha iyi korunmaya acil ihtiyacı olan 100

orman" (100 Forest Hotspots)'dan biri olarak ilan edilmiřtir. Alanda varlıđı saptanan memeli tür sayısı 30 olarak bulunmuřtur. Bu türlerden çok tanınan bazıları řunlardır: *Mustela nivalis* (gelincik), *Martes martes* (ađaç sansarı), *Martes foina* (sansar), *Meles meles* (porsuk), *Felis lynx* (vařak), *Lutra lutra* (su samuru), *Capreolus capreolus* (karaca), *Rupicapra rupicapra* (çengel boynuzlu dađ keçisi), *Canis lupus* (kurt), *Ursus arctos* (ay), *Capra aegagrus aegagrus* (yaban keçisi) ve *Sus scrofa* (yaban domuzu). Yapılan çeřitli bilimsel arařtırmalar, arazi gözlemleri ve görüşmeler ışığında derlenen bilgilere göre çalıřma alanında yerli ve göçmen olarak 12 takıma ait toplam 136 kuř türünün varlıđı saptanmıřtır. Arařtırma alanı ve sınırları civarına düşen bitki taksonu sayısının yaklaşık olarak 850 olduđu, bunlardan 116'sının endemik olduđu saptanmıřtır (Kurdođlu ve ark., 2004). Bölgenin tüm bu üst düzey ekolojik özelliklerinin neredeyse hepsinin gözlenebildiđi 51 550 Ha'lık bölümü, 1994 yılında Kaçkar Dađları Milli Parkı adıyla koruma altına alınmıřtır.

Verilerin Toplanması ve Deđerlendirilmesi Yöntemi

Fırtına vadisindeki rekreasyonel faaliyetler ve bunların çevresel etkilerinin ortaya konulması amacıyla farklı zamanlarda rekreasyonel faaliyetlerin yapıldıđı alanlara gidilerek yerel düzeyde envanter yöntemine göre bilgiler toplanmıř (Özgüç, 1994; řengönül ve Uzun, 2005, Yüksek ve ark., 2008), rekreasyonel faaliyetleri düzenleyen sektör temsilcileri ile yüz yüze görüşülerek sorular yöneltilmiř ve elde edilen bilgiler kayıt altına alınmıřtır. Yine rekreasyonel etkinliklerin yürütüldüđu alanlarda gözlemler yapılmıř ve rekreasyonel faaliyetler sonucu ortaya çıkan bazı çevre sorunları kameralarla kayıt altına alınmıřtır. Envanter ve görüşme sonucunda elde edilen bulgulara göre rekreasyonel faaliyetler sınıflandırılmıřtır.

Bulgular

Fırtına vadisinde yürütölen arařtırma sonucunda vadi içinde 15 farklı rekreasyonel faaliyetin yürütüldüđu belirlenmiřtir. Bu faaliyetler: Manzara gözlem, Kuř Gözlemi, Yaban hayvanları gözlemi, Bitki Örtüsü Gözlemi, Olta Balıkçılıđı, Avcılık, Rafting, Dođa Yürüyüşü (Trekking), řenlikler (Festival-konser), Sađlık Turizmi, Heliski, Kar řenlikleri (Snowboard-Lazboard), Piknik, Kampçılık ve Dađ tırmanıřı (Teknik tırmanıř ve Buzul tırmanıřı, Climbing) řeklinde sınıflandırılmaktadır (Çizelge 1). Manzara Gözlem: Fırtına vadisinde on iki ay boyunca bireysel, küçük gruplar (5 kiřiden az) halinde manzara gözlemi yapılmasına rađmen; büyük guruplar halinde yapılan gözlemlerin Nisan-Ekim ayları arasın-

da yoğunlaştığı belirlenmiştir. Ancak manzara gözlem yerlerine ait herhangi bir planlı düzenlemeye rastlanmamıştır. Manzara gözlem yerlerine isteyen ziyaretçinin istediği zamanda erişim yapabildiği ve kendi isteğine veya grup liderlerinin yönlendirmelerine göre bu faaliyeti yerine getirdiği belirlenmiştir. Kuş gözlemlerinin Ağustos-Kasım ayları arasında yoğun olarak yapılırken; Yaban hayvanlarının gözlemlerinde Şubat-Nisan ve Ağustos-Kasım dönemlerinde yoğun olarak yapıldığı belirlenmiştir. Rafting, doğa yürüyüşü (trekking), piknik ve kampçılık aktivitelerinin Nisan-Ekim ayları arasında yapıldığı, Şenliklerin Ağustos-Ekim ayları arasında yoğun olarak yapıldığı belirlenmiştir (Şekil 3-4). Fırtına vadisinde yoğunluğu en kısa süreli olan rekreasyonel aktivite iki aylık zaman dilimi ile heliksi iken; yoğunluğu en uzun süreli olan rekreasyonel aktivite dokuz aylık zaman dilimi ile bitki örtüsü gözlemidir. Fırtına Vadisindeki rekreasyonel faaliyetlerin nasıl yapılacağı, yer seçimlerinin nedenleri, faaliyetleri yönlendirecek kişilerin sahip olması gereken nitelikler, ziyaretçilerin bu faaliyetlere katılma koşulları, bu faaliyetlerin sevk-koordinasyon ve izlemelerinin nasıl yapılacağı gibi konuları kapsayan ve hâlihazırda uygulanmakta olan rekreasyonel faaliyetlere ait bir planlamaya rastlanmamıştır.





Şekil 3: Rekreasyonel faaliyetlerin yoğun olarak kullanıldığı alanların gösterimi

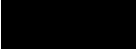

*: Rekreasyonel faaliyetlere ait zamansal dađılım düzenlenirken beř kiřiden daha fazla olan guruplar dikkate alınmıřtır.

** : Avcılık aktiviteleri her yıl av sezonu merkez av komisyonu kararlarına gre belirlendiđinden ve yıllara gre farklı zamanlara denk gelebildiđinden bu tabloda gsterilmemiřtir.

 : Rekreasyonel faaliyetlerinin en yođun olarak yapıldıđı dnem
 : Rekreasyonel faaliyetlerinin en yođun olarak yapıldıđı dnem

İrdeleme ve Tartıřma

Fırtına vadisi sahip olduđu dođal, tarihi ve sosyo- kltrel yapısı bakımından dnyanın sayılı ekolojik havzalarından biridir ve havzanın bu deđerler bakımından tařıdıđı nem her geen gn artmaktadır. Havzanın nemine binaen ziyareti sayısı da her geen gn artmaktadır. Ziyareti sayısının artıřı yeni rekreasyonel faaliyetlerin dođmasına ya da neminin artmasına neden olmaktadır. Bu kapsamda Fırtına havzası iinde son yıllarda rafting, heliksi ve dađ tırmanıřı aktivitelerine katılan ziyareti sayısının her geen yıl arttıđı ifade edilmektedir. Kakarlar'a her yıl 10 binin zerinde yerli ve yabancı dađcı tırmanıř gerekleřtirmektedir. Son yıllarda zellikle İnan ve Arap lkelerinden ok sayıda dađcı yreye ilgi gsterirken ek, Macar, Alman, nadir olarak da Amerikalı ve İsrailli olmak zere 2 binin zerinde dađcı blgeyi ziyaret etmektedir.

Ancak bu faaliyetlerin sevk-koordinasyonun geliřigzel yapılması nedeniyle de bazı sorunlara veya risklere neden olduđu da bir gerektir. Fırtına vadisinde rafting organizasyonu dzenleyen 5 firmanın sadece birinde bu faaliyetleri dzenlemek iin gerekli olan izin belgesi bulunmakta, izin faaliyetleri iin bařvurusunun tamamlamıř bir firma olmasına rađmen; diđer drt firma bu izin belgelerine sahip deđildir. Vadi iindeki rafting aktivitelerinden dolayı yıllık yaklařık 500 000 TL gelir elde edilmekte, iyi bir planlama ile bu gelirin 10 yıllık zaman dilimi iinde 2 milyona ıkarılabilme potansiyeli olduđu sektr temsilcileri tarafından belirtilmektedir. Rafting aktivitelerinde altyapısı hazırlanmıř profesyonel parkurların olmaması, parkur iindeki alanlardan bazı firmalar tarafından kumtař akıl alınması nedeniyle řu an kullanılmakta olan parkurun tahrip edilmesi ve botların srekli zarar grmesi, rafting iřinde alıřan personelin bu iři yapmak iin gerekli mesleki donanım ve yetki belgesinden yoksun olması bu sektrın geliřmesi nndeki en nemli engellerdir. Fırtına vadisindeki rekreasyonel aktivitelerin eřidi ve aktivitelere iřtirak eden ziyareti sayısı her yıl artmaktadır. Fırtına vadisine 2006 yılında gelen toplam ziyareti sayısının yaklařık 600 000

civarında iken (Yüksek, 2009), 2010 yılında vadiye giriş yapan ziyaretçi sayısı 1.1 milyon (Yüksek ve ark., 2010) ve 2011 de vadiye giriş yapan ziyaretçi sayısının 1.2 milyon kişinin üzerinde olduğu hesaplanmıştır. Ancak ziyaretçilerin alana erişimleri aylara göre düzensiz bir seyir izlemektedir. Alana erişim sağlayan ziyaretçilerin sayısı belirli gün ve aylarda yoğunlaşarak vadideki taşıma kapasitesinin üzerine çıktığı, diğer günlerde veya aylarda yoğunluğun taşıma kapasitesinin altına düştüğü tespit edilmiştir. Örneğin 2009 Yılı festival döneminde sadece üç günde vadiye erişim yapan araç sayısı 29 000, ziyaretçi sayısı 160 000 bir diğer ifadeyle vadiye 2009 yılında erişim yapan toplam ziyaretçinin %16'sı üç günlük festival döneminde alana erişim sağlamıştır. Yine 2011 Yılı Ramazan bayramı döneminde bayramın ikinci günü alana giriş yapan araç sayısı yaklaşık 10 000, ziyaretçi sayısı yaklaşık 30 000 kişi civarında olduğu hesaplanmıştır. Bu değerlerde gösteriyor ki alan belli günlerde aşırı yoğun talep olmakta ve çeşitli boyutlarda çevresel sorunlar ortaya çıkmaktadır.

Çizelge 2. Rekreatiyonel faaliyetlerin neden olduğu çevresel sorunlar ve riskler

<i>Rekreatiyonel Faaliyetler</i>	<i>Faaliyetlerin Neden Olduğu Çevresel Sorunlar veya Riskler</i>
Manzara Gözlemi	Manzara gözlem alanlarına erişim sırasında bitki örtüsünün tahrip edilmesi, toprağın sıkışması, yırtılması, taşıma kapasitesi üzerinde ziyaretçi yoğunluğu, evsel atıkların kısmen de olsa doğaya gelişigüzel terk edilmesi, bunun sonucunda toprak ve su kaynaklarının kirlenmesi, alana kontrolsüz erişim nedeniyle fauna'nın tahrip edilmesi, nesli tehlike altında bulunan türlerde hayvan kaçaklığı yoluyla gen kaynaklarının tahrip edilmesi
Kuş Gözlemi	
Yaban Hayatı Gözlemi	
Bitki Örtüsü Gözlemi	Bitki örtüsü gözlem alanlarına taşıma kapasitesi üzerinde ziyaretçinin sevk edilmesi, ziyaretçilerin bitki örtüsü gözlemi ile birlikte bitkinin çeşitli kısımlarından (dal, yaprak, çiçek vb...) rastgele örnek alması nedeniyle bitkilerin tahrip edilmesi, alana kontrolsüz erişim nedeniyle bitki kaçaklığı yoluyla gen kaynaklarının tahrip edilmesi (2011 yılında 4 yabancı turist Fırtına vadisinde üzerlerinde kaçak olarak toplamış 44 endemik bitkiyle yakalanmış ve kendilerine 227 920 TL para cezası verilmiştir (Anonim, 2011).
Olta Balıkçılığı	Olta balıkçılığı için seçilen parkurların hatalı olması veya ziyaretçilerin bu parkurların dışında avlanması yada ziyaretçilerin olta dışında kullanılması yasak olan araç gereçlerle avlanması, avlanma süresine uyulmaması, aşırı avlama yapması, sulak alanlar ve dere ekosistemine zarar verilmesi, başta balıklar olmak üzere tatlı su ekosistemlerindeki diğer canlı popülasyonlarına zarar verilmesi
Rafting	Rafting güzergahlarının bir plan dahilinde oluşturulmaması, rafting yoğunluğunun dere ekosistemine ve derede yaşayan başta balık olmak üzere diğer sucul canlılara zarar vermesi, rafting işletmelerinde oluşan evsel kökenli atıkların gelişigüzel ekosisteme bırakılması veya bunlara ait herhangi bir atık toplama, depolama yada arıtma tesisinin olmaması ve oluşan kirlenmelerin sucul ekosistemi ve buradaki canlıları (canlıların büyüme, gelişme, verim ve sağlığını) olumsuz etkilemesi, rafting işletmelerinin reklam amaçlı panolarının oluşturduğu görsel kirlilik

Çizelge 2 Devamı: Rekreasyonel faaliyetlerin neden olduđu çevresel sorunlar ve riskler

Rekreasyonel Faaliyetler	Faaliyetlerin Neden olduđu çevresel sorunlar veya riskler
Dođa Yürüyüşü	Dođa yürüyüşü için profesyonel parkur tanımlaması yapılmamış olması, kullanılan parkurlarda tehlike altında bulunan endemik bitkilerin bulunma olasılığı ve bu parkurların gerekli önlemler alınmadan ziyaretçiler tarafından kullanılması ve bu bitkilerin tahrip edilmesi ya da yok olma riskinin bulunması ve toprak sıkışmasına neden olması
Şenlikler (Festival-konser)	Şenlikler kapsamında yapılan her türlü faaliyetlerin rastgele seçilen çayırlıklarda yapılması ve bunun sonucunda bitki örtüsünün kısmen ya da tamamen tahrip olması, bazı bitkilerin yok olması, toprak sıkışması, yüzeysel akış ve erozyonun meydana gelmesi
Sađlık Turizmi	Sađlık turizmi kapsamında oluşan atıkların gelişigüzel tatlı su ekosistemlerine deşarj edilmesi nedeniyle tatlı su ekosistemi ve içinde bulunan canlıların olumsuz etkilenmesi, sađlık turizmi için oluşturulan tesis ve binaların çevreyle uyumlu olmaması ve yörenin mimari dokusunda bozulmalara neden oluşu, alt yapının yetersiz oluşu
Heliski	Heliksi aktivitelerinin yapılacağı parkurların rastgele seçilmesi, helikopter gürültüsü ve aktive-den yaban hayatının olumsuz yönde etkilenmesi
Kar Şenliđi	Kar üzerinde folklor gösterileri, güreş, kayak gibi etkinliklerin yapılması ve etkinliklere taşıma kapasitesinin üzerinde ziyaretçi katılımı sonucu oluşan kirlenme, kar örtüsünün ve toprağın sıkıştırılması, araçların ıslak zeminlere park etmesi sonucu oluşan toprak sıkışması, yeni park alanları açılması
Piknik	Piknik aktivitelerinin gelişigüzel her alanda yürütülmesi, bazı alanlara taşıma kapasitesinin üzerinde ziyaretçi girişinin olması, piknik sırasında toprağın sıkıştırılması ve bitki örtüsünde çeşitli tahribatlara neden olunması (bitkinin herhangi bir kısmının koparılması, yaşlı ağaç gövdelerinin kabuklarının soyulması, çıra için ağaçların yaralanması, özellikle büyük gövdeli ağaçlara yazı yazılması ve simge oluşturulması, piknik için gelişigüzel yerlerde ateş yakılması sonucu toprak örtüsünün ve yakın çevredeki bitki örtüsünün tahribatı, piknik aktivitesi sonucu ortaya çıkan atıkların çevreye atılarak hem çevresel kirlilik hem de görüntü kirliliğinin oluşması

Çizelge 2 Devamı: Rekreasyonel faaliyetlerin neden olduđu çevresel sorunlar ve riskler

Rekreasyonel Faaliyetler	Faaliyetlerin Neden olduđu çevresel sorunlar veya riskler
Kampçılık	Kamp faaliyetlerinin yürütüldüğü yerlerin planlanmış ve düzenlenmiş kamp alanları olmaması, kamp yapılan yerde toprağın sıkışması, çadır kurmak için yapılan kazılar ve oluşturulan su tahliye kanallarının yüzeysel akışa ve erozyona neden olması, bitki örtüsünü örtmek, ezmek suretiyle tahrip edilmesi ve bitki örtüsünde biyo kütle kaybına neden olması,
Dađ tırmanışı	Dađ tırmanışında kullanılan parkurların sabit olmaması, ziyaretçilerin kendi isteklerine göre parkurlarda gelişigüzel hareket etmesi ya da yeni parkur oluşturması sonucunda, parkur etrafındaki toprak, bitki ve fauna'nın tahrip edilmesi ve bu alanda endemik türlerin yok olma riskinin bulunması

Öneriler

Rekreasyonel aktiviteleri sonucu çevre üzerinde meydana gelebilecek sorunları tamamen ortadan kaldırmak neredeyse imkansızdır. Burada önemli olan aktiviteler sonucu oluşan doğrudan ve dolaylı zararların ekolojik dengeyi bozmaya-cak şekilde en alt seviyede tutulmasıdır. Bunun sağlanabilmesi için ziyaretçilerin ve sektör temsilcilerin aktiviteleri belli kurallara bađlı olarak yürütmesi ge-

rekir. Çevrenin ekolojik dengesiyle uyumlu sürdürülebilir rekreasyonel etkinlikler için aşağıdaki hususların dikkate alınması yararlı olacaktır.

Rekreasyonel Faaliyetlerin Yürütülmesine Uyulması Gereken Hususlar

- Fırtına vadisi bütünlüğü (entegre) havza planlaması ve yönetim modelinin oluşturulması
- Fırtına vadisi rekreasyonel faaliyetlerin sınıflandırılması ve uygulamada koruma-kullanım ilkesinin titizlikle uygulanması,
- Rekreasyonel aktivitelere katılacak ziyaretçilerin alana erişimlerinin kontrollü yapılması hususunun zorunlu hale getirilmesi,
- Her bir rekreasyonel faaliyete ait uygun alanların konunun uzmanları tarafından bilimsel yöntemler kullanılarak belirlenmesi,
- Rekreasyonel faaliyetlerin hangi zaman aralığında yapılacağına önceden ilan edilmesi,
- Rekreasyonel aktivitelere katılacak ziyaretçi sayısı ve yoğunluğunun taşıma kapasitesine uygun olacak şekilde belirlenmesi ve uygulamada taşıma kapasitesine dikkat edilmesi,
- Rekreasyonel aktivitelerini sevk-idare eden sektör temsilcilerine düzenli rekreasyonel aktivitelerle ilgili farklı konularda (ilkyardım, yangın, çığ, sel-heyelan, taş kaya düşmesi, toprak, bitki örtüsü, yaban hayatı koruma, ziyaretçi sevk-Koordinasyon, vb) eğitim kurslarının verilmesi ve her bir aktivitenin konusunda uzman ekipler tarafından yürütülmesinin sağlanması,
- Rekreasyonel faaliyetlerden dolayı oluşan atıkların çevreye zarar vermeme için Fırtına havzası atık yönetim modelinin planlanması ve hayata geçirilmesi,
- Fırtına vadisinde ziyaretçi yoğunluğu nedeniyle oluşan trafik ve gürültü kirliliğini azaltacak önlemlerin alınması,
- Özellikle yüksek rakımlardaki aktivitelerde olmak üzere tüm aktivitelere katılan ziyaretçilerin yaban hayvanlarının saldırılarından korunması için gerekli önlemlerin alınması,
- Rekreasyonel faaliyetlerin yürütülmesi sırasında meydana gelebilecek sağlık sorunlarına, yaralanmalara hızlı bir şekilde müdahale edebilecek tam teşekküllü ambulans, doktor, hemşire ve yardımcı personelin olduğu ilk yardım ekibinin sürekli hazır halde bulundurulması,
- Havzada yürütülen rekreasyonel faaliyetleri sürekli bir şekilde izleyebilecek bir koruma ekibinin kurulması,

KAYNAKÇA

- Anřın, R., (1979). Trabzon-Meryemana Arařtırma Ormanı Florası ve Saf Ladin Meřcerelerinde Floristik Arařtırmalar, *Doktora Tezi*, Trabzon.
- Anonim, (1993). *Rize İli Arazi Varlıęı*, Ky Hizmetleri Genel Mdrlę Yayınları, İ Rapor No:53.
- Anonim, (2011). *Rize İl evre Mdrlę Kayıtları*.
- Broadhurst, R., (2001). *Managing Environments for Leisure and Recreation*. Londra: GBR. Routledge Publishing..
- Doęu, A.F., Somuncu, M., iek, İ., Tunel, H., ve Grgen, G., (1993). Kakar Daęlarında Buzul Őekilleri, Yaylalar ve Turizm, *A.Ő. Dil ve Tarih- Coęrafya Fakltesi Dergisi*, Sayı 369: S:54-75
- Ibrahim, H. & Cordes, K. A. (2002). *Outdoor Recreation, Campaign*, IL. Sagamore Publishing.
- Ko, N., (1991). *Ankara niversitesi Ziraat Fakltesi Peyzaj Mimarlıęı Blm Rekreasyon Ders Notları*, Ankara.
- Kurdoęlu,O., Kurdoęlu, B.., Eminaęaoęlu, ., (2004). Doęal ve Kltrel Deęerlerin Korunması Aısından Kakar Daęları Mili Parkı'nın nemi ve Mevcut evresel Tehditler, D.K. *Ormancılık Arařtırma Mdrlę, Ormancılık Arařtırma Dergisi*, 134-150.
- Kurdoęlu,O., (2001). Korunan Alanlar ve Ekoturizmin Karadeniz Blgesi Aısından İrdelenmesi, *Orman ve Av Dergisi*, 4.
- zg, N., (1994). *Beřeri Coęrafya'da Veri Toplama ve Deęerlendirme Yntemleri*. İstanbul niversitesi Yayın No. 3849, İstanbul.
- Őengnl, K., Uzun, A., (2005). Doęal alanların planlanmasında ekolojik yaklařımların nemi, *Korunan Doęal Alanlar Sempozyumu*, 8-10 Eylül 2005, Isparta: 149-156.
- Tandoęan, A., (1972). ayeli-Pazar Yresinin Fiziki Coęrafyası, *Coęrafya Arařtırmaları Dergisi*, 3-4.
- Tandoęan, A., (1979). ayeli ve Pazar İlelerinin Ekonomik Yapısı, *Coęrafya Arařtırmaları Cilt XXIX*, Sayı 1-4, 1971-1978 'den Ayırabım.
- Yksek, T., Kalay, H.Z., Yksek, F., (2004). Pazar Deresi Havzasında Arazi Kullanım Problemleri *SDU Fen Bilimleri Enstits Dergisi*, 8-3: 121-127.
- Yksek, T., Cengiz, T., Yksek, F., (2008).Doęal Alanlarda Festival Etkinliklerinin Koruma-Kullanma Aısından Deęerlendirilmesi: Kafkasr Kltr, Sanat ve Turizm Festivali rneęi, *Ekoloji*, 17,(67), 37-45.
- Yksek, T., (2009).Effect of Visitor Activities on Surface Soil Environmental Conditions and Aboveground Herbaceous Biomass in Ayder Natural Park, *Clean*, 37,(2): 170-175.
- Yksek, T., Eypreisoęlu, M., Yksek, F., Atamov, V., (2010). Determination Of Some Environmental Impacts Of Tourism Activities In Ayder Protected Area. *1st International Turkey & Japan Environment And Forestry Symposium*, 04-06 November 2010: 139-155.

İTERNET KAYNAKÇASI

http://www.rize.gov.tr/default_B0.aspx?content=1014 (Eriřim Tarihi 11 Ocak 2012)

İzmir Büyük Kent Bütünü İçerisindeki Açık-Yeşil Alanların Erişilebilirlik, Kademelenme ve Süreklilik Kriterleri Açısından Değerlendirilmesi

Hayat ZENGİN

T.C. Dokuz Eylül Üniversitesi,
Mimarlık Fakültesi, Şehir ve Bölge Planlama Bölümü
E-posta: hayat.zengin@deu.edu.tr

H. Evren ERDİN

T.C. Dokuz Eylül Üniversitesi,
Mimarlık Fakültesi, Şehir ve Bölge Planlama Bölümü
E-posta: evren.erdin@deu.edu.tr

M. Burcu SILAYDIN AYDIN

T.C. Dokuz Eylül Üniversitesi,
Mimarlık Fakültesi, Şehir ve Bölge Planlama Bölümü
E-posta: burcu.silaydin@deu.edu.tr

ÖZ

Bu çalışma kentlerde dinlenimin sağlanabilmesi açısından kritik öneme sahip açık-yeşil alanların varlığını ağırlıkla standartlar temelinde ve kişi başına düşmesi gerekli olan aktif yeşil alan miktarı üzerinden değerlendiren yaklaşımların yetersizliğini ortaya koyma amacına temellenmiştir. Planlama kararlarının sözkonusu alanların kullanım değeri üzerinden ve bu bağlamda yürüme mesafesini ön planda tutan erişilebilirlik başta olmak üzere, kademelenme ve süreklilik gibi düzenleme ilkeleri temelinde ortaya çıkmasının gerekliliği gösterilmeye çalışılmıştır. Bu doğrultuda İzmir Büyük Kent Bütünü içerisinde bugün var olan park alanları, komşuluk, mahalle, semt, kent ve bölge ölçeğine göre sınıflandırılarak sözkonusu kriterler açısından değerlendirilmiştir. Haritalara aktarılan verilerin analiz ve sentezi yoluyla elde edilen sonuçlar, kademelenme açısından özellikle mahalle, semt ve kent ölçeğindeki uygulamaların yetersizliğini, süreklilik açısından sahil bandı dışında dikkate değer bir uygulamanın olmadığını ve kentte yaşayan herkesin açık-yeşil alanlara erişim bağlamında eşit olanaklara sahip olmadığını açıkça göstermiştir. Diğer yandan bulgular İzmir'de park alanları açısından en zayıf bölgelerin nerelerde yer aldığını ve bu çerçevede planlama çalışmalarında dikkatle yaklaşılması gereken zayıf bölgeleri ortaya koymuştur.

Anahtar sözcükler: Açık-yeşil alan, park, süreklilik, kademelenme, erişilebilirlik.

GİRİŞ

Kentsel yaşam kalitesi açısından açık-yeşil alanların varlığı önemlidir. Son süreçte, başta ekoloji bilimi olmak üzere pek çok alanda yeşil alanların varlığı ve

niteliđi ile ilgili alıřmalar giderek artmıřtır. Bunda hızlı nfus artıřı, dođal kaynaklardaki azalma, iklim deđiřiklikleri, afetler ve evre problemleri ile her zamankinden daha fazla yz yze geliyor olmanın etkileri byktr. lkemizde de hızlı ve sađlıksız kentsel geliřmelerin zellikle son 15-20 yıllık srete yaratıđı etkiler erevesinde aık-yeřil alanlarla ilgili konularda alıřmanın nemi daha da artmıřtır. Kentlerdeki yeřil alan stokunun byk blm tkenmiř, yařam kalitesini ve insan sađlıđını ciddi biimde etkileyecek bir yapılanma geniř bir cođrafyada ifade bulunmuřtur.

Yařam kalitesi kavramının farklı tanımlamaları bulunmaktadır. Bununla birlikte pek ok tanımlamada iřaret edilen, bireyin ve toplumun geliřimini etkileyen sosyo-ekonomik řartlar, sađlık kořulları ve evrenin niteliđidir, (Shookner 1997, Trksever 2001). evresel nitelik ise, dođal ve yapay unsurlarla rlmř mekansal btnlđn kullanıcılarına verdiđi huzur ve mutluluk temelinde deđerlendirilmektedir. Burada insanın dođaya yakın olma gereksinimi de dikkate alındıđında, sz konusu huzur ve mutluluđun temel bileřenlerinden biri olarak dođanın gndelik hayatın ierisine entegre edilebilmiř olması daha da nemli hale gelmektedir. Byle bir btnleřmenin řartlarını tanımlayan uluslararası kabul grmř standartlar bulunmamaktadır. Ancak yapılan arařtırmalar bu konudaki hassasiyetin lkelerin geliřmiřlik dzeylerine bađlı olarak dođru orantılı bir biimde artıř gstermekte olduđunu da ortaya koymaktadır (Ersoy 2009, s.117-124).

lkemizde aık-yeřil alanlarla ilgili olarak imar mevzuatımız ierisinde eřitli standartlara yer verilmesine rađmen herhangi bir strateji oluřturulmadan ve genellikle imar artıđı olarak nitelendirilen alanların kullanılması yoluyla bazı uygulamalara gidildiđi izlenmektedir. Ancak kentsel mekanda aık-yeřil alanların bir btnlk ierisinde ve hiyerarřik dzeni, srekliliđi ve eriřilebilirliđi dikkate alınarak tasarlanması gerekliliđi bulunmaktadır. Yođun yapılařmıř kentsel alanlarda genellikle dađınık dzende izlenen yeřil alanların yeřil bant sistemleri biiminde tasarlanması, kentin iklimsel yapısına sađladıđı katkıdan bařlayarak, farklı kullanımların birbiri ile iliřkilendirilmesi, kentteki sirklasyonu, yaya hareketliliđini kolaylařtırması, dinlenim ihtiyaların karřılanması, insan iliřkilerini ve yařamını olumlu etkilemesi, retim ve verimliliđin artmasına katkı sađlaması, yapay ve dođal niteliklerin dengelenmesi, kentsel estetik vb. daha pek ok aıdan nemlidir.

Kentsel aık-yeřil alanlar, aynı zamanda bireylerin kendilerini yeniden retmeleri iin gereken dinlenim aktivitesinin gerekleřtirildiđi kamusal alanlardır. Bu nedenle kentlerin aık-yeřil alan donanımının niteliđi, kentli bireye sunulan

dinlenim olanaklarının değerinin saptanması açısından önem kazanmaktadır. Daha açık bir ifadeyle, bir kentteki açık-yeşil alan donanımının varlığı tek başına kentin dinlenim değerini saptamak açısından yeterli değildir. Böyle bir saptama işinin, açık-yeşil alanların kentli bireyler için kullanılabilir olma durumunun ortaya konması eşliğinde gerçekleştirilmesi gerekmektedir. Kullanılabilir olma durumunu, niteliksel ve niceliksel ölçütlerle saptamak mümkündür. Bu doğrultuda bildiri kapsamında kullanılabilirliği, süreklilik, kademelenme ve erişilebilirlik kriterleri açısından sınamak ve kentsel açık yeşil alan sistemlerinin mevcut dokudaki sorunlu yönlerini tartışabilmek üzere İzmir kenti örneği üzerinden bir değerlendirme yapılacaktır. Çalışmada bu çerçevede İzmir Büyük Kent Bütünü içerisinde kalan açık yeşil alanlar, 11 merkez ilçe belediyesi içerisindeki park alanları temel alınarak değerlendirilecektir. Bu yolla, var olan açık-yeşil alanların kentli birey için kullanım değeri tartışılacaktır.

YÖNTEM

Çalışmada ilk olarak İzmir Büyük Kent Bütünü (İBKB) içerisindeki 11 merkez ilçe belediyesinde yer alan mevcut açık-yeşil alanların envanteri, İzmir Büyükşehir Belediyesi'nin (İBŞB) Coğrafi Bilgi Sistemleri Şube Müdürlüğü tarafından hazırlanan iki boyutlu İzmir Kent Rehberinden yararlanılarak ortaya çıkarılmıştır. Söz konusu envanter oluşturulurken, rehberde park ve büyük rekreasyon alanı olarak adları geçen kent parçaları dikkate alınmıştır. Dolayısıyla bu çalışma açık-yeşil alanlarla ilgili değerlendirmesini park ve rekreasyon alanları ile sınırlandırmış, spor alanları, yürüyüş parkurları gibi diğer açık-yeşil alan kullanımları kapsam dışında tutulmuştur.

Kentlerde açık-yeşil alanlar barındırdıkları etkinlik ve çeşidine bağlı olarak konuta yakın, toplu konut ya da komşuluk birimi, mahalle, semt ve kent ölçeği şeklinde kademelenmektedir (Gedikli 2002). Çalışmada böyle bir kademelenme göz önüne alınarak mahalle, semt ve kent ölçeğindeki park ve rekreasyon alanlarına odaklanılmıştır. Kent rehberindeki alanlar 2011 tarihli uydu görüntüleri ile çakıştırılarak kontrol edilmiş ve coğrafi bilgi sistemleri aracılığıyla çalışmanın değerlendirme aşamalarında kullanılan veri altlığı oluşturulmuştur. Elde edilen bulgular, ikinci aşamada çalışmanın temel kurgusunu oluşturan erişilebilirlik, kademelenme ve süreklilik ölçütleri dikkate alınarak değerlendirilmiştir. Bu çerçevede birbirleri ile olan ilişkileri (yanyanalık, mesafe, vb.), bu ilişkinin hiyerarşik düzeni (ölçek ve mekan ilişkisi, yeterlilik, vb.) ve sözkonusu ilişkiyi sağlayan ulaşım altyapısı (yürüme çapları, ana ulaşım aksları, toplu taşıma olanakları vb.) temelinde incelemeler yapılarak bazı sonuçlara ulaşılmıştır.

ANALİZ VE BULGULARIN YORUMLANMASI

İzmir, bir iç körfez ve onun etrafında yer alan dağ sıraları arasında sıkışarak biçimlenmiş büyük bir metropoliten kenttir. Coğrafi özelliklerden kaynaklanan bu sıkışma, tarihsel süreç içerisinde gelişme sınırlarına dayanmış olan kent, büyümesini mevcut dokudaki yoğunlaşma ile sürdürmesine neden olmuş ve bu süreçte açık alanların büyük bir bölümü kaybedilmiştir. Gelişme baskılarının neden olduğu yoğun imar faaliyetleri kentin sağlıklı bir açık-yeşil alan sistemine sahip olmasını engellemiş ve bugün gelinen aşamada İzmir açık-yeşil alanlar açısından sorunlu bir nitelik kazanmıştır.

Bu çalışma, İzmir Kent rehberinde park ve rekreasyon alanı olarak belirlenmiş açık-yeşil alanlar üzerinden yapılan değerlendirmeler aracılığıyla, bu sorunlu yapıyı açıkça ortaya koymuştur. Çalışmanın başlangıç aşamasında İBŞB tarafından park ve rekreasyon alanı olarak belirlenmiş bölgeler, büyüklük temelinde değerlendirilmiştir. Değerlendirme sonucunda, sözkonusu alanların ilçeler itibarıyla var olan dağılımının niteliği beş farklı kademede (komşuluk, mahalle, semt, kent ve bölge parkları) ortaya çıkarılmıştır. Buna göre, Ertekin'in 1992 tarihli çalışmasından (aktaran Özkır 2007) yararlanılarak 10.000 m²'ye kadar olan alanlar komşuluk parkı, 10.000-40.000 m² arasındaki alanlar mahalle parkı, 40.000 m² ve üzerindeki alanlar ise semt parkı olarak sınıflandırılmıştır. İzmir Kent Rehberinde rekreasyon alanı olarak gösterilen kullanımlar ise bu sınıflamada kent parkı olarak yer almıştır. Yapılan sınıflama temelinde bugün İBKB'de toplam 339 adet park alanı bulunmaktadır. Bunların 265'i komşuluk parkı, 42'si mahalle parkı, 10'u semt parkı, 21'i kent parkı ve 1 tanesi de bölge parkı niteliği taşımaktadır (Bkz. Tablo 1).

Tablo 1. Park alanlarının ilçelere göre dağılımı

<i>İlçeler</i>	<i>Komşuluk Parkı</i>	<i>Mahalle Parkı</i>	<i>Semt Parkı</i>	<i>Kent Parkı</i>	<i>Bölge Parkı</i>	<i>Toplam</i>
Balçova	2	2	2	3	0	9
Bayraklı	9	4	0	3	0	16
Bornova	18	7	0	4	0	29
Buca	52	1	4	3	0	60
Çiğli	21	6	0	1	1	29
Gazimir	2	2	0	1	0	5
Güzelbahçe	4	1	0	0	0	5
Karabağlar	77	7	0	1	0	85
Karşıyaka	16	4	3	1	0	24
Konak	59	8	1	4	0	72
Narlıdere	5	0	0	0	0	5
TOPLAM	265	42	10	21	1	339

Sözkonusu park alanlarının ilçelere göre dağılımı incelendiğinde sayısal olarak Karabağlar, Konak ve Buca ilçelerinin ön plana çıkmakta oldukları izlenmektedir. Buna karşın Gazıemir, Güzelbahçe ve Narlıdere’de parklar sayıca çok azdır. Böyle bir sonuç İzmir kentinin park alanları açısından sayıca merkeze yakın alanlarda daha avantajlı durumda olduğunu, çeperlere gidildikçe bu avantajın ortadan kalktığını göstermektedir.

İBKB’deki park alanlarının ilçelere göre dağılımı mekansallaştırıldığında da merkezde bir yoğunlaşmanın olduğu izlenmektedir (Bkz. Şekil 1). Ancak izlenen bu yoğunlaşma, park alanlarının kullanılabilirlik açısından şekilden algılanan oranda yeterlilik sağladığı yönünde bir çıkarıma neden olmamalıdır. Nitekim İBKB içerisinde yer alan 387 mahallenin 175’inde park yer alırken, 212’sinde hiç park olmadığı bulgulanmıştır. Yine mevcut parklar büyüklük temelinde değerlendirildiğinde de, bu parkların ağırlıkla komşuluk parkı niteliği taşımakta olduğu izlenmiştir. Mahalle parkı niteliğindeki açık-yeşil alanların, toplam 40 mahallede bulunduğu, 347 mahallede ise hiç olmadığı bulgulanmıştır.

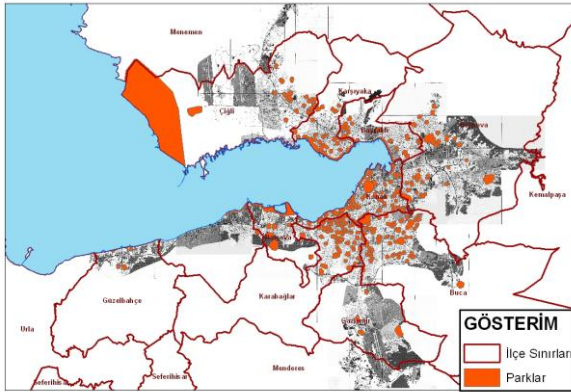

Şekil 1. Park alanlarının İBKB içerisindeki dağılımı

Parkların sayı itibariyle varlığı, bir yerleşmenin açık-yeşil alan donanımının saptanması için önemli bir kriter oluşturmakla birlikte tek başına yeterli değildir. Sözkonusu parklara erişilebilirlik, bu alanların kullanım değerinin saptanması için bir diğer önemli kriteri oluşturmaktadır. Erişilebilirlik ölçütleri, her park kademesine göre değişim göstermektedir. Literatür incelendiğinde, birbirlerine yakın olmakla birlikte farklı her bir park kademesine özgü farklı erişim mesafelerinin tanımlandığı görülmektedir, (Örn. Gül ve Küçük 2001; Ersoy 2009; Özkır 2007). Bu yaklaşımlar dikkate alınarak çalışmada, mahalle ve semt

parklarına iliřkin eriřilebilirlik deęerlendirmesi üç mesafe ölçütü üzerinden yapılmıřtır. Mahalle parkları için, 400 m., 600 m. ve 800 m. ölçütleri kullanılırken (bkz. Őekil 2), semt parkları için 800 m., 1200 m. ve 1600 m. ölçütleri (bkz. Őekil 3) kullanılmıřtır.

Eriřilebilirlik çapları temel alınarak incelendięinde, İBKB'nün her noktasında yaya olarak eriřilebilir mahalle ve semt parklarının bulunmadığı saptanmıřtır. Dięer bir deyiřle, İBKB içerisinde pek çok yařama alanı kendi yaya eriřim çapı içerisindeki park alanlarından yoksundur. Karşıyaka sahil kesiminin ise, sözkonusu daęılım açısından en avantajlı bölge olduęu tespit edilmiřtir. Bu bölgede eriřim çapları üst üste çakıřtırıldıęında hiçbir noktanın açıkta kalmadığı izlenirken, kent bütününde merkezde belirli bir yoğunlařma bulunmakla birlikte çepere doęru giderek boşlukların artmakta olduęu bulgulanmıřtır. Bu bağlamda, kentsel alanın en dıř çeperinin çok daha dezavantajlı bölgeleri içerdięini söylemek mümkündür.

Mevcut daęılım deęerlendirildięinde, İBKB'nün bazı bölgelerinin semt parkları açısından da oldukça yetersiz olduęu görölmektedir. Herřeyden önce sayısal deęerlendirmeler bu yetersizlięi açıkça ortaya koymaktadır. Őöyle ki, İBKB'nünde 11 ilçe olmasına raęmen, toplam 10 semt parkı bulunmaktadır. Dięer bir deyiřle, ilçe başına 1 semt parkı bile düşmezken, bu durum, ilçeden daha küçük bir mekansal bütünlüęü ifade eden semtler açısından ciddi bir eksiklik olduęunu göstermektedir. Deęerlendirmeler yine Karşıyaka sahil kesiminin semt ölçęindeki parklar açısından da en avantajlı bölge olduęunu ortaya koymuřtur. Merkezde Konak ile Buca arasındaki aks da aynı şekilde bu deęerlendirmede avantajlı bir bölge olarak izlenmiřtir. Doęu aksı ise semt ölçęindeki park alanlarından yoksun bir bölgedir.

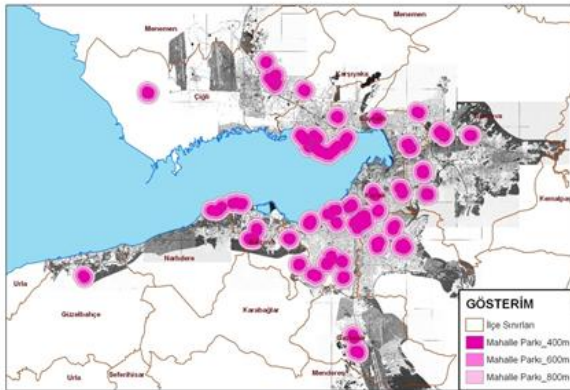

Őekil 2. Mahalle parkları ve eriřilebilirlik çapları

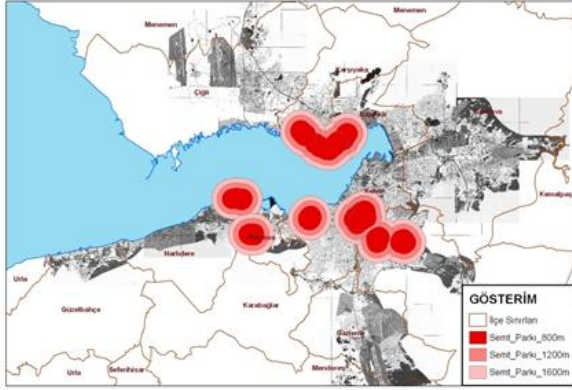

Şekil 3. Semt parkları ve erişilebilirlik çapları

Erişilebilirliğin kent ölçeğindeki park alanları açısından değerlendirilmesinde, kentin ulaşım altyapısı ile ilişki bir çözümlenmeye ihtiyaç olduğu açıktır. Bu noktadan hareketle, kent parkları, ana ulaşım güzergahları, metro-hafif raylı sistem ve deniz yolu ile ilişkilendirilmiştir (Bkz. Şekil 4). Kuzeyde Sasalı Doğal Yaşam Parkı (Çiğli), kuzeydoğuda Homeros Vadisi (Bornova) ile güneyde Sarıyer Piknik Alanının (Gazimir) ana ulaşım güzergahları ile desteklenmeyen noktalarda yer aldıkları tespit edilmiştir. Kent merkezi ve yakın konumlardaki kent parklarında ise erişim açısından önemli bir sorun izlenmemiştir.

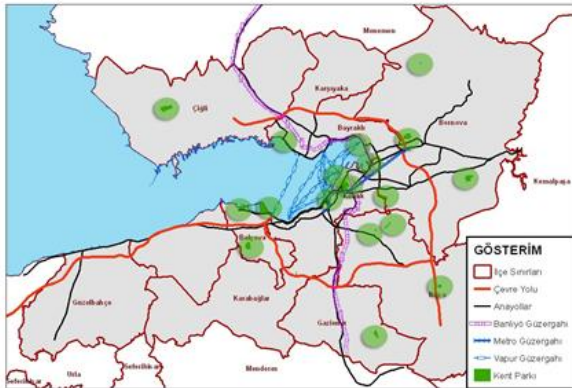

Şekil 4. Kent parkları ve ulaşım altyapısı

Kademelenme açısından İBKB'nde yer alan park alanlarının sistematik bir dağılım göstermediği bulgulanmıştır. Herşeyden önce hiçbir kademede parka

sahip olmayan kent bölgelerinin varlığı (Bkz Şekil 5) parklar açısından kurgusal bir bütünlüğün bulunmadığını göstermekte ve sađlıksız alanların varlığına iřaret etmektedir. Kademelenme ilkesi, farklı ölçekteki açık-yeřil alan kullanımlarının kentsel mekan içerisinde dengeli dağılımını sađlama amacına temellenmektedir. Bu açıdan deđerlendirildiğinde İzmir kentsel mekanında sistematik bir kademelenmenin bulunmayışı dağılım açısından bir dengesizlik durumunu göstermesi bakımından önemlidir (Bkz. Şekil 6).

Her kademedeki açık-yeřil alan kendi ölçęinin gerektirdiđi donanımlara sahip olmak zorundadır. Bu zorunluluk dikkate alındığında, kademelenme açısından zayıflık içeren kent bölgelerinin aynı zamanda sözkonusu donanımlar açısından da yetersiz olacağı sonucuna ulařmak mümkündür.

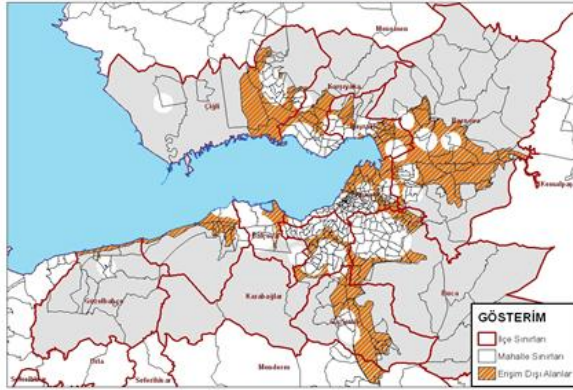

Şekil 5. Mahalle ve semt parklarına erişimin olmadığı kent bölgeleri

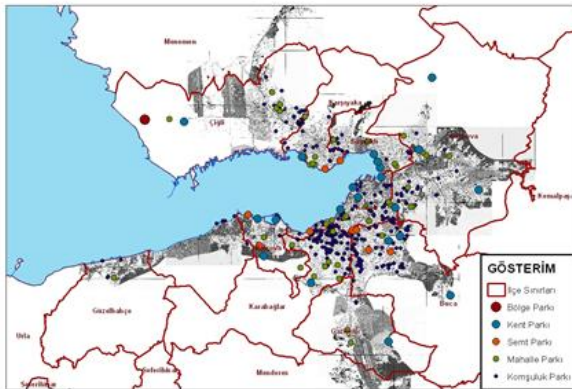

Şekil 6. Farklı kademelerdeki park alanlarının dağılımı

Park alanlarının dağılımı, son olarak süreklilik kriteri açısından ele alındığında, İBKB içerisinde bu kriterin hemen hemen hiç bölgede sağlanmadığı saptanmıştır. İzmir’de körfezi kuşatan sahil bandı dışında sürekliliği sağlayacak düzenlemelerin bulunmadığı görülmektedir. Ancak, İBKB içerisinde süreklilik kriterini en çok sağlayan bu alanda bile, yer yer kopukluklar bulunmaktadır.

SONUÇ

Çalışmada, park alanlarının kent içerisinde küçük parçalı ve dağınık konumda olduğu, kademelenme açısından sistematik bir yapı sunmadığı, süreklilik içermediği ve erişilebilirlik açısından dağılımlarının tüm kentli için adil şekilde sağlanmadığı saptanmıştır. Park alanları itibariyle kimi bölgelerin çok avantajlı konumda olduğu görülürken, kimi bölgelerde de hiç park alanı olmadığı ortaya çıkarılmıştır. Varolan alanlar da kademelenme ilkesi gözetilerek konumlandırılmamıştır. Süreklilik açısından da kentin sahil kesimi dışında belirgin bir yapılanmasının olmadığı izlenmiştir. Erişilebilirlik kriteri dikkate alındığında, mahalle ve semt ölçeğinde ve dolayısıyla yaya erişimi bağlamında da önemli boşlukların bulunduğu görülmüştür. Kent parklarının ulaşım altyapısı ilişkisi temelinde de önemli açıkların bulunduğu saptanmıştır. Dolayısıyla İBKB içinde varolan mevcut park kullanımının belirli ilkeler doğrultusunda planlanarak geliştirilmiş olduğunu söylemek mümkün değildir.

Türkiye’de kent planlama çalışmalarına açık-yeşil alanlar açısından yön veren temel belirleyici kişi başına metre kare cinsinden verilen standart değeridir. 1999 yılında çıkarılan 23804 sayılı imar yönetmeliğine göre aktif yeşil alan (park, çocuk bahçesi, oyun alanları) miktarı 10 m² olarak öngörülmüştür. Bu değer hesaplanırken, yeşil alanların toplam nüfusa oranlaması yöntemi kullanılmaktadır. Nitekim İzmir’de 2007 yılı itibariyle kişi başına düşen aktif yeşil alan miktarı ortalama 3,46m² olarak hesaplanmıştır (İzmir Büyük Şehir Belediyesi Çevre Koruma Dairesi Bşk., 2009). Ne var ki, kentsel alan içerisindeki tüm bölgeler nüfus ve yapı yoğunluğu açısından homojenlik içermemektedir. İzmir kentinde de 11 merkez ilçenin yapılanmasında önemli farklılıklar bulunduğu bilinmektedir. Merkeze doğru giderek yoğunlaşan alanlarda çok katlı yapılaşmalar yer alırken, çeper göçle oluşmuş bu açıdan da son derece sağlıklı kent bölgeleri ile kuşatılmıştır. Dolayısıyla, yetersizliğin önemli bir bölümünün böyle bir yapısal farklılaşmadan kaynaklandığını söylemek mümkündür.

Böyle bir saptama, bir kentin dinlenim olanaklarındaki yeterlilik koşullarını tarif etmek açısından da önemli açılımlar sunmaktadır. Bulgular İzmir özelinde bazı bölgelerin park alanlarından yoksun olmakla aslında dinlenim olanakları açısından da zayıf olduğunu ortaya koymuştur. Bu noktada istatistiksel olarak

kiři bařına metre kare cinsinden ortaya ıkan deęerlerin de tek bařına kullanılabilirlik aısından gerek durumu yansıtmayacaęı aıktır. Kaldı ki zaten İzmir iin ortaya konan deęerler belirlenmiř olan standardın ok altındadır. Bu durum dikkate alınarak İzmir iin gerekleřtirilecek planlama alıřmalarında, aık-yeřil alan standartları saęlansa bile, hem mekansal nitelik ve yoęunluklar itibariyle kent blgelerinin tařıdıęı heterojenlik dikkate alınmalı, hem de alıřmada vurgulanan eriřilebilirlik, kademelenme ve sreklilik ilkelerine dayanan bir kurgusal btnlk saęlanmalıdır.

DEęERLENDİRME

alıřmanın bulguları, İzmir kentinde aık-yeřil alanlar aısından varolan sorumlu yapıya dikkat ekiyor olmanın yanı sıra, planlama alıřmalarını ynlendiren mevzuat aısından bir kapsam geniřlemesine olan ihtiyaa da dikkat ekmeye alıřmaktadır. Tařınmaz piyasasının řartları temelinde gerekleřen imar uygulamalarının insan ve evre saęlıęı aılarından hemen bugn izlenmesi g olsa da uzun vadede belirlenebilecek etkileri dikkate alındıęında, arařtırmaları bu ynde geliřtirmek ve arařtırma bulgularına dayanan yeni dzenlemeler yapmak nemli hale gelmektedir. Bu erevede ilgili mevzuata sadece kiři bařına dřen byklkle sınırlı kalmayacak standartların eklemenebilmesi ynnde abalara ihtiya bulunmaktadır. Dięer yandan son srete bazı kentlerimizde yařanan yıkıcı doęa olayları zaten afet ynetimi aısından da aık ve yeřil alanların, daęılım ve eriřiminin kritik bir neme sahip olduęunu aıka gstermiřtir. Konu bu ynyle de yeni arařtırmalar ve ok disiplinli alıřmalar iin geniř bir alıřma altlıęı oluřturma potansiyeli tařımaktadır.

KAYNAKA

- Ersoy, M. (2009). *Kentsel Planlamada Arazi Kullanım Standartları*. Ankara: TMMOB řehir Plancıları Odası, BRC Basım ve Matbaacılık.
- Gedikli, R. (2002). Kentlerde, Kiři Bařına Dřmesi Gereken Aık Yeřil Alan Byklęünün Deęerlendirilmesinde Kullanılabilecek Matematiksel Model nerisi, *Planlama*, 4: 62-76.
- Gl A. ve Kk V. (2001). Kentsel Aık Yeřil Alanlar ve Isparta Kenti rneęinde İrdelenmesi, Sleyman Demirel niversitesi, *Orman Fakltesi Dergisi*, 27-48.
- İzmir Bykřehir Belediyesi evre Koruma ve Kontrol Dairesi Bařkanlıęı, (2009). *İzmir Kent Saęlık Profili*. İzmir: İmaj Basım Yayın.
- zkır, A. (2007). Kent Parkları Ynetim Modelinin Geliřtirilmesi (*Basılmamıř Doktora Tezi*). Ankara: Ankara niversitesi Fen Bilimleri Enstits.
- Shookner, M. (1997). *The Quality Of Life İn Ontairo. Quality Of Life Index Report Summary*, Ontario, Canada: Ontario Social Development Council.

Türksever, N. (2001). Türkiye’de Büyükşehir Alanlarında Yaşam Kalitesinin Değerlendirilmesine Yönelik Bir Yöntem Denemesi (*Basılmamış Doktora Tezi*). İstanbul: İstanbul Teknik Üniversitesi Fen Bilimleri Enstitüsü.

İNTERNET KAYNAKÇASI

İzmir Büyükşehir Belediyesi Coğrafi Bilgi Sistemleri Şube Müdürlüğü. (2012). *İzmir 2 Boyutlu Kent Rehberi*. Erişim: <http://cbs.izmir.bel.tr/2brehber/kentrehberi/kentbilgisistemi.html> (Ocak 2012).

Turizm Bölümü Öğrencilerinin Serbest Zaman Gereksinimi-Serbest Zaman Doymu İliřkisi Algılamaları

Şirvan ŞEN DEMİR

T.C. Muğla Üniversitesi,
Ortaca Meslek Yüksekokulu
E-posta: sirvansendemir@gmail.com

Mahmut DEMİR

T.C. Muğla Üniversitesi,
Turizm İşletmeciliği ve Otelcilik Yüksekokulu
E-posta: mdemir1@gmail.com

Duygu BABAT

T.C. Muğla Üniversitesi,
Turizm İşletmeciliği ve Otelcilik Yüksekokulu
E-posta: duygubabat@gmail.com

ÖZ

Bu çalışmanın temel amacı bireylerin serbest zaman gereksinimi ile serbest zaman doymu arasındaki ilişkiyi belirlemektir. Bu amaca yönelik olarak öncelikle alan yazın taraması gerçekleştirilmiş ve buradan elde edilen bilgiler ışığında bir anket formu geliştirilmiştir. Muğla'da üniversite öğrencileriyle yüz yüze görüşme yöntemiyle yapılan toplam 500 anketten 344 adedi değerlendirmeye alınmıştır. Verilerin analizinde SPSS programından yararlanılmış olup yapısal ve yakınsak geçerliliği faktör analizi ile ortaya konulmuştur. Daha sonra serbest zaman gereksinimi faktörleri ile serbest zaman doymu faktörleri arasındaki ilişkiyi belirlemek için korelasyon analizi yapılmış olup gösteriş-fiziksel durum faktörleri dışındaki tüm faktörler arasında pozitif yönlü önemli düzeyde bir ilişki olduğu saptanmıştır. Serbest zaman gereksinimi faktörlerinin serbest zaman doymu üzerindeki etkisini belirlemek için regresyon analizi yapılmıştır. Serbest zaman gereksinimi faktörlerinin ruhsal durum üzerinde etkisi olduğu, buna karşın fiziksel durum üzerinde dinlenme, sosyalleşme ve zevk alışkanlıklar faktörü etkili olurken gösteriş faktörünün fiziksel durum üzerinde bir etkisinin olmadığı sonucuna ulaşılmıştır.

Ahahtar sözcükler: Serbest zaman gereksinimi, serbest zaman doymu, turizm öğrencileri, Muğla

GİRİŞ

Toplumsal yaşamın en önemli sorunlarından birisi iş ve iş dışı etkinlikler için, zaman kavramının somut bir şekilde ortaya konulamamasıdır. Çünkü zaman, tüm insanlar için eşit olsa da, bunun etkin bir şekilde kullanımında işe ait un-

surlar belirli farklılıklar yaratabilmektedir. Normal şartlarda sekiz saatini iş ortamında geçiren bireyin iş dışı zamanı ile sekiz saatten fazla bir süreyi çalışarak yaşayan bir kişinin iş dışı zamanı farklı olduğu gibi bu iki durumun belirleyicileri ve sonuçları da farklı olabilmektedir. İş ve sosyal yaşamın dengelenmesinde zamanın etkin kullanılmasının tek başına yeterli olmadığı, bununla birlikte zaman kavramının belirsizliklerinin açıkça ortaya konulması gerekmektedir.

Zaman, temel gereksinimler (yeme-içme, uyku, vb), ekonomik gereksinimler (örneğin bir işte çalışma) ve sosyal gereksinimlerin (eğlenme, gezme, kültürel ve spor etkinlikler, vb) karşılanması amacıyla belirli bölümlere ayrılabilir. Zaman iş ve iş dışı olarak iki temel çerçevede değerlendirildiğinde, zorunlu çalışmanın dışında kalan bölümün farklı şekillerde ifade edildiği görülmektedir. Alan yazında sosyal zaman, boş zaman, serbest zaman gibi farklı isimlerle adlandırılan ve insan yaşamının önemli bir bölümünü oluşturan iş dışı zamanda kendi içinde kişisel bakım, uyku, yeme-içme vb gereksinimler ile bunların dışında sosyal etkinliklerde bulunma isteği için iki bölümde incelenebilmektedir. Bu çalışmada ele alınan konular ve öngörülen yaklaşımlar iş dışında zorunlu gereksinimlerin karşılanmasından sonra çeşitli etkinlikler için kullanılacak zaman kavramını kapsamakta olup serbest zaman olarak ele alınmaktadır.

SERBEST ZAMAN KAVRAMI

Alan yazında iş dışı zamanın genellikle “serbest zaman” ya da “boş zaman” olarak kullandığı görülmektedir. Boş zaman kavramı algılamada özgürlük, rahatlık, mutluluk vb duygularla daha geniş anlam içermesine (Kahn, 1997; Steward, 1998) karşın serbest zamanın bir parçası olarak da ileri sürülmektedir (Demir ve Demir, 2006). Çok farklı yaklaşımların olduğu bu iki kavram arasındaki karışıklığı gidermeye çalışan bazı sosyologlar (örneğin Joffre Dumazedier, Stanley Parker) “iş dışı zaman” olarak incelediği bu zaman diliminin tümüyle boş zaman olarak algılanamayacağını savunmaktadır. Tam anlamıyla bir ayrımın yapılamadığı bu iki kavram arasında, “boş zaman” kavramının hiçbir şey yapılmaması gibi bir algılama yaratabileceğinden, iş dışı etkinliklerin de insan yaşamı açısından sosyal ve psikolojik etkileri göz önünde bulundurulduğunda “serbest zaman” kavramının kullanılmasının daha uygun olabileceğini göstermektedir.

Serbest Zaman Gereksinimi

Serbest zaman, genel olarak temel gereksinimler için belirli kısıtlamalardan özgürlüğe geçme, zorluklardan kurtulma, işten ve belirli sosyal sorumluluklar yerine getirildikten sonra kalan yaşam dilimini ifade etmektedir (Torkildsen,

1999; Hemingway, 1996). Serbest zaman etkinliklerinde istek, gönüllülük, bireye özgü durum söz konusu olması nedeniyle, bu zamanın nasıl deęerlendirileceęine iliřkin kararlar çeřitli etkenlerden etkilenmektedir. Bununla birlikte serbest zaman, disiplinlerarası bir konu olarak bireylerin etkinliklerinin temelinde psikolojik, sosyolojik, ekonomik, fiziksel etkenler ile bunların felsefi boyutunun sonuçlarıyla deęerlendirildięinde çok yönlü incelenmesi gereklilięini ortaya koymaktadır (Bammel, 1996). Serbest zaman kavramı alıřmanın bir sonucu ve onun tamamlayıcısı olarak ortaya ıktıęı için iřten ayrı deęerlendirilmesinin söz konusu olmadıęı, yalnızca iște geirilen zaman dıřındaki süreyi ifade etmektedir.

Serbest zaman etkinliklerinin yalnızca sosyal yařamın çeřitli açılardan olumlu bir şekilde deęerlendirilmesi deęil, aynı zamanda iř yařamında da doyum ve motivasyonun saęlanması, katılımcı ve sosyal iliřkilerin kurulmasında pozitif etki (Ragheb ve Beard, 1982; Ragheb ve Tate, 1993) iř stresi, monotonluk, iřten uzaklařma (iř yerine bařka Őeylerle ilgilenme) gibi durumlarla negatif iliřkinin olduęu belirtilmektedir (Iso-Ahola ve Weissinger, 1990). Dolayısıyla, iř yařamında bireylerin etkin ve verimli bir şekilde üretim sürecine katkıda bulunmaları sosyal yařam etkinlikleriyle de ilgilidir. Özellikle iř dıřı zamanda yařanılan olumlu ya da olumsuz olaylar, bireylerin iř yařamına da yansiyabilmektedir.

Serbest zaman etkinliklerinin önemli belirleyicilerinden birisi iř stresinden uzaklařma isteęidir. Yoęun bir alıřma temposuna sahip bireylerin sahip olduęu serbest zaman fiziksel ve ruhsal açıdan dinlenme gereksinimini karřıladıęı için iř stresinin atılması insanın yařama yenilenerek devam etmesini saęlar (Cropley ve Purvis, 2003). Stres düzeyi-iř doyumunu iliřkisinin negatif yönlü sonuçlar ortaya koyduęu arařtırmalarda serbest zaman etkinliklerinin bu iki unsur arasındaki farkı önemli ölçüde azalttıęı görülmektedir (Cleaver- Eisenhart, 1982; Forgasz ve Leder, 2012). Buna karřın bireyin yeterince serbest zamanının olmaması ya da bu zamanı etkin bir şekilde kullanamamasının iř stresinin fiziksel ve psikolojik etkisinin daha da fazla görülmesine etki etmektedir (Tsaur ve Tang, 2012). İřgörenlerin iř stresinden uzaklařmak amacıyla serbest zaman etkinliklerinde bulduklarını ortaya koyan alıřmalara rastlamak mümkündür. Kadınların serbest zamanlarında daha çok alıř-veriř ve televizyon izleme eğiliminde oldukları, erkeklerin ise aık hava etkinlikleri (spor yapma vb.), eğlence yerlerinde vakit geirme (kafe, bar vb) oldukları görülmektedir (Doęan, 2000; Thrane, 2000). Ancak serbest zaman etkinliklerine katılmada kadınların erkeklerle göre daha fazla engelle karřılařmaları cinsiyet açısından olumsuz bir durum yaratmaktadır (Henderson ve Bialeschki, 1991; Hudson, 2000).

İnsanlar doğası gereği itibariyle sosyal özellikleri ile beraber yaratılmış olup iş yaşamı dışında farklı kişilerle birlikte vakit geçirerek sosyal açıdan etkileşim içerisine girmektedir (Fink ve Wild, 1995). Özellikle iş ortamının sıkıcı durumunun ortadan kaldırılması amacıyla farklı uğraş içinde olmak, ruhsal açıdan insanın dinlenmesini kolaylaştırabilmektedir. Farklı konulara odaklanmak, işin yaratmış olduğu olumsuzlukları unuttururken, bu süreçte paylaşımda bulunan kişilerle kurulan iletişim ve karşılıklı etkileşim sosyal yaşamdan doyum sağlanmasını olumlu yönde etkilemektedir (Sabiston ve Crocker, 2008). İnsanlar sosyal ilişkileri nedeniyle etkileşim içinde buldukları kişi ve gruplarla katılım, kabullenme, yakınlık gibi bazı gereksinimlerini de karşılamaktadır. Bu nedenle serbest zaman etkinlikleri de sosyalleşmeye katkı sağlayan önemli bir hizmet sürecidir (Tezcan, 1993). Çünkü bu tür etkinliklerde kazanılan davranışlar sosyal yaşamı olduğu gibi iş yaşamını da etkilediği için tüm yaşama yansıtılabilmektedir. Sosyalleşme sürecinde bireyin kendini tanıması ve kimliğinin oluşmasında aile ve arkadaş grupları önemli rol oynamaktadır. Sosyalleşme bireyin kişiliğini kazanma süreci olarak, arkadaşlık, aile, çevre ilişkileri, medya araçları, kültür, sanat, spor, müzik uğraşları gibi pek çok sosyalleşme etmenleri ile ilişki içinde gerçekleşmektedir (Büküşoğlu ve Bayturan, 2005). Bu süreç aynı zamanda bireyin statü açısından kazanımlar elde edebileceği ortamların oluşmasına zemin yaratabilmektedir.

Serbest zaman, genelde işin yaratmış olduğu olumsuzluklardan kurtulma ve rahatlama amaçlı olarak düşünülse de, yapılan araştırmalar her zaman aynı amaçlarla değerlendirilmediğini de göstermektedir. Bu kavram ilk olarak Thornstein Veblen'in "The Theory of Leisure Class" isimli kitabında, boş zamandan çok bu zamanı kullananlar üzerine değerlendirmeleri içerse de günümüzde bireylerin gösteriş amaçlı tüketim yapması serbest zaman etkinlikleri içinde yer almaktadır (Omay, 2008). Bu sınıf sahip olduğu yaşantıyı ve davranışları diğerlerine üstünlük göstergesi amacıyla varlık ve zenginliğini gösterişçi tüketim yoluyla sergilemekten yana hareket eder (Aytaç, 2002; Eby, 1998). Bireylerin gelir ya da diğer varlıkları tek başına sosyal statüsünü belirlememekte, gösteriş amaçlı tüketim sosyal statünün belirlenmesine ve güçlendirilmesine yönelik olmaktadır (Omay, 2008). Gösterişçi davranış, günlük beğeni ve moda-ya uygun olarak boş zaman etkinliklerinde bulunmaya zorlamakta (Featherstone, 1996) ve bu durum birey istemese de sosyal statü için yapılması gereken bir yaşam tarzının toplumsal etkenler nedeniyle yerine getirilmesini ortaya koymaktadır.

İş yaşamı birey için her zaman zorluklarla dolu değildir. Ancak, bireyin iş ortamında yüklenmiş olduğu duygu ve düşünceleri rutin zorluklar olarak değer-

lendirmesi ya da bu şekilde bir gerekçe üreterek boş zamanlarını belirli arkadaş grubuyla ve sürekli aynı aktiviteleri gerçekleştirme isteđi bireysel zevk ve alışkanlıkları ifade etmektedir. İş saatleri dışında kafe-bar, kahvehane, ya da yürüyüş, koşu vb. açık hava etkinlikleri düzenli ve sürekli olarak gerçekleştirildiğinde bireyin planlı davranışlarını oluşturmaktadır. Lumpkin (1998) çeşitli boş zaman etkinliklerinin sağlık, hobi ve aktif yaşam tarzı alışkanlıklarının sürdürülmesi ya da kazanılması amacıyla yapıldığını öne sürmektedir. Bu kapsamda değerlendirildiğinde boş zaman etkinlikleri, birbirinden farklı özelliklere sahip sporlara, gezilere, eğlencelere, zevk veren olaylara, sosyal amaçlı eğitime katılmayı içerir (Hacıođlu, Gökdeniz ve Dinç, 2002). Dolayısıyla bireylerin boş zaman etkinliklerinin belirleyicileri arasında, iş yaşamının oluşturduğu stresten uzaklaşma, sosyalleşme ve gösteriş olduğu kadar zevk ve alışkanlıklar da önemli yer tutmaktadır.

Serbest Zaman Doyumu

Göreceli bir kavram olarak belirli standartlar içerisinde değerlendirilen serbest zaman doyumu, serbest zaman gereksiniminin bilinçli ya da bilinçsiz olarak tamamlanmasının algılanan derecesi olarak değerlendirilebilir. Bireyin yaşam doyumu algısını da önemli ölçüde etkileyen (Wang vd., 2008) serbest zaman doyumu yaşam kalitesinin artırılmasında ve buna yönelik olumlu duygular yüklenilmesinde etkin bir rol oynayabilmektedir (Siegenthaler ve O'Dell, 2000). Serbest zaman etkinlikleri yalnızca bireysel değil aynı zamanda grup etkinliklerinde de doyum sağlayarak olumlu etkiler yaratabilmektedir (Lloyd ve Auld, 2002). Doyum, serbest zaman etkinliklerinin pozitif algıların bir sonucu olarak gelişmekte (Ragheb ve Beard, 1982) ve deneyimsel açıdan bireyin gereksinimlerinin karşılanmasına yönelik memnuniyet derecesinin bir göstergesi şeklinde değerlendirilmektedir.

Serbest zaman doyumunu etkileyen demografik, sosyo-kültürel, psikolojik, ekonomik faktörlerin (Iso-Ahola ve Weissinger, 1990; Siegenthaler ve O'Dell, 2000) bireylere göre farklılık göstermesi, kavramın çok geniş değişkenler içerebildiğini ortaya koymaktadır. Bu konuda yapılan arařtırmalarda, bireyin sosyo-ekonomik ve sosyo-kültürel özelliklerinin serbest zaman doyumunu etkilediđi (Iso-Ahola ve Weissinger, 1990; Wang vd., 2008) gibi etkinliklere gönüllü katılım ve onlardan zevk almanın da önemli bir etken olduğu vurgulanmaktadır (Lysyk vd., 2002; Ragheb ve Beard, 1982). Çünkü etkinliğin yalnızca sıklığı ve sürekliliđi değil aynı zamanda bireyin hangi duygu ve düşünce ile katıldığı da önemlidir. Bununla birlikte, serbest zaman davranış, tutum ve algıları bireyin deneyimleri üzerinde etkili olmaktadır (Lloyd ve Auld, 2001; Pearson, 1998).

Diğer yandan serbest zaman doyumunun iş doyumunu, motivasyon, yaşam kalitesi, iş-sosyal yaşam dengesi ile pozitif ilişkisinin olması (Pearson, 1998; Ragheb ve Beard, 1982; Siegenthaler ve O'Dell, 2000) birey açısından serbest zaman etkinliklerini daha da önemli hale getirmektedir. Serbest zaman doyumunu bireyin psikolojik ve fiziksel olarak rahatlamasının bir sonucu olarak değerlendirilebilmektedir.

YÖNTEM

Veri Toplama

Bu çalışmada kullanılan veriler, Muğla Üniversitesi Turizm İşletmeciliği ve Otelcilik Yüksekokulunda okuyan 3. ve 4. sınıf öğrenciler ile yüksek lisans öğrencilerinden turizm işletmelerinde en az iki sezon çalışmış olanlarla yüz yüze görüşme yapılarak anket formu aracılığı ile toplanmıştır. 2011 yılında yapılan bu çalışmada 43 kişi ile bir ön test yapılmış, anlaşılmayan soru ifadeleri karşılıklı değerlendirmeler sonucunda yeniden ifade edilmiştir. Toplam 500 anket dağıtılmış, veri eksikliği, rastgele işaretleme, aynı anda birden fazla seçeneğin işaretlenmiş olması gibi nedenlerle değerlendirme dışı tutulması sonucunda ancak 344 adedinin değerlendirmeye alınabilecek nitelikte olduğu saptanmıştır. Değerlendirmeye alınan anketlerin oranı % 68,8'dir.

Araştırma Ölçekleri

Araştırmada kullanılan ölçek Ragheb ve Beard (1982), Siegenthaler ve O'Dell (2000) ile Taylor ve arkadaşlarının (1978) çalışmalarından geliştirilmiştir. Toplam 21 değişkenin değerlendirmeye alındığı ölçek Likert türü 5'li aralıkta (1=kesinlikle katılmıyorum...5=kesinlikle katılıyorum) oluşturulmuştur. Alan yazından yararlanılarak bağımsız değişkenlerinin 4 boyutta değerlendirilen ölçeğin güvenilirlik düzeyi (*Cronbach's Alpha* değeri) 0.85 olarak gerçekleşmiştir.

Veri Analizi

Verilerin analizinde SPSS programından yararlanılmıştır. Çalışmada öncelikle demografik verilerin analizi gerçekleştirilmiştir. Verilere uygulanan güvenilirlik ve geçerlik analizinin kabul edilebilir sınırlar arasında gerçekleşmesiyle diğer analizlerin yapılabileceği sonucuna ulaşılmıştır. Sonraki aşamada çıkarımsal istatistik verilerin değerlendirilmesi için faktör analizi, korelasyon ve regresyon analizi yapılarak ulaşılan bulgular yorumlanmıştır.

Katılımcıların Demografik Özellikleri

Çalışanların demografik özelliklerine ilişkin yapılan tanımlayıcı istatistik analizi sonuçlarına göre katılımcıların üniversite öğrencisi olması nedeniyle tamamı 30 yaş altındadır. Bunların %62,8'i erkeklerden oluşurken kadınların oranı %37,2'dir. Bu oran turizm sektöründeki çalışan kadın-erkek oranına yaklaşık bir değer olarak görülmektedir (Tütüncü ve Demir 2003). Katılımcıların %43'ü otel işletmelerinde çalışırken %38,3'ü seyahat acentelerinde ve %18,7'si de yiyecek-içecek-eğlence işletmelerinde çalışmaktadır. Turizm sektöründe işgörenlerin günlük çalışma sürelerinin işletmeden işletmeye farklılık gösterdiği bilinen bir gerçektir. Katılımcıların yalnızca %7,6'sı günlük 8 saat çalışma olanağına sahip iken diğerlerinin 8 saatten fazla çalıştıkları görülmektedir. Buna karşın katılımcıların yalnızca %12,8'inin 4 saatten daha az serbest zamanı söz konusu iken %50'sinin günlük 4-8 arasında serbest zamana sahip oldukları görülmektedir. Diğer yandan katılımcıların büyük çoğunluğu (%61,7) aylık 501-1000 TL arasında da bir gelire sahiptir.

Tablo 1. Katılımcıların demografik özellikleri

Yaş	Sayı	Yüzde	Cinsiyet	Sayı	Yüzde
20 ve Altı	54	15,7	Kadın	128	37,2
21-25	268	77,9	Erkek	216	62,8
26-30	22	6,4		Toplam	344
	Toplam	344	100,0		100,0
Çalışılan işletme türü	Günlük çalışma süresi (saat)				
Otel	148	43,0	8 ve daha az	26	7,6
Seyahat acentası	132	38,3	9-12	198	57,5
Restoran, bar, disko	64	18,7	13-16	94	27,3
	Toplam	344	100,0	17 ve üstü	26
				Toplam	344
					100,0
Günlük serbest zaman (saat)	Kazanç (tl/ay)				
4 saatten az	44	12,8	500 ve daha düşük	60	17,4
4-8	172	50,0	501-1000	212	61,7
8 saatten fazla	128	37,2	1001-1500	54	15,7
	Toplam	344	100,0	1501-2000	12
				2001 ve daha yüksek	6
					1,7
				Toplam	344
					100,0

BULGULAR

Arařtırmada güvenilirlik ve geçerlikleri bakımından bir dizi analiz gerçekleştirilmiştir. Verilerin tümüne ve faktör analiziyle oluşan gruplara yönelik yapılan ölçümlerde *Cronbach's Alpha* değerlerinin oldukça yüksek düzeyde gerçekleştirildiği görülmektedir (Nunnally 1978; Sekaran 2000). Yapısal geçerliliğin sağ-

lanması ve güvenilirlik kat sayılarının yüksek düzeyde gerçekleşmesi araştırmada diğer analizlere geçilebileceğini ortaya koymaktadır.

Araştırmada kullanılan veri setine ait temel faktörlerin (ilişkinin yapısı) ortaya çıkarılması amacıyla yapılan faktör analizi sonucuna göre 4 faktör grubunun olduğu görülmektedir. Serbest zaman gereksinimi, diğer bir deyişle belirleyiciler, olarak ifade edilen değişkenlerinin birbiriyle benzer özelliklere sahip olması aynı faktör grubunu oluşturması analizin daha anlaşılabilir ve bağımlı değişkenlerle ölçümlerinde daha açık sonuçlarının ortaya konulmasına katkı sağlamaktadır. Alan yazından elde edilen bilgiler ışığında oluşan faktör grupları “dinlenme”, “sosyalleşme”, “gösteriş” ve “zevk ve alışkanlıklar” olarak ifade edilmiştir.

Tablo 2. Faktör yapısı

	Faktör Yüğü	Ölçüm değeri
<i>Dinlenme</i>		
Sağlıklı yaşam	,812	Özdeğer =4,765
İş stresinden uzaklaşma	,776	Açıklanan fark yüzdesi (%) =28.032
Güç toplama	,717	Standart sapma =2.68
Aylaklık etme	,715	Ortalama =4.31
		F değeri =42.644
		α =.80
		p =.001
<i>Sosyalleşme</i>		
Sosyal çevre edinme	,897	Özdeğer =2,915
İnsanlarla etkileşim	,892	Açıklanan fark yüzdesi (%) =17.147
Kültürel etkinlikler	,860	Standart sapma =3.43
Paylaşım	,659	Ortalama =4.18
		F değeri =15.010
		α =.86
		p =.001
<i>Gösteriş</i>		
Önemsenme ve saygı yaratma	,865	Özdeğer =2,515
Arkadaş çevresi	,860	Açıklanan fark yüzdesi (%) =14.796
Gruba ayak uydurma	,827	Standart sapma =2.02
Kimlik arayışı	,707	Ortalama =4.22
		F değeri =43.175
		α =.84
		p =.001
<i>Zevk ve alışkanlık</i>		
Hobilerle uğraşma	,905	Özdeğer =1,552
Düzenli spor yapma	,869	Açıklanan fark yüzdesi (%) =9.132
Kitap okuma	,857	Standart sapma =3.72
TV seyretme	,806	Ortalama =3.95
Araştırma ve öğrenme	,788	F değeri =19.928
		α =.91
		p =.004

Genel α =0.85; F=35.248; KMO Ölçümü=0.784; Bartlett's Test of Sphericity=3765.825; p<.001; TFY=69.107; Genel Ort.=4.02

Dinlenme faktörü 4 deęişken ile ifade edilmekte ve açıklanan fark yüzdesi 28.32, ortalaması 4,31 ve *Cronbach's Alpha deęeri* .80'dir. *Bireylerin yoğun iş ortamından sonra dinlenme gereksinimi özellikle sağlıklı yaşam etkinlikleri açısından da önemli bir durum yaratmaktadır. İş stresinden uzaklaşarak ruhsal açıdan dinlenme isteęi ve bireyin kendini daha dinç ve zinde hissetmesi amacıyla, dięer bir deyişle güç toplayarak yeniden etkin ve verimli bir şekilde iş yaşamına devam edebilmesi için dinlenmenin önemli olduęu bir gerçektir. Dięer yandan hiçbir iş ya da etkinlik ile ilgilenmemek de dinlenmenin bir örneęi olarak deęerlendirilebilmektedir. İkinci faktör olarak belirlenen sosyalleşme 4 deęişken ile ifade edilmekte ve açıklanan fark yüzdesi 17.14, ortalaması 4,18 ve *Cronbach's Alpha deęeri* .86'dır. Sosyal çevre edinme bireyin sosyal etkinliklere katılması açısından önemli bir gereksinimdir. İnsanlarla iletişim kurarak etkileşim halinde olmak, çeşitli konularda paylaşım içinde olmak ve spor, sanat ve kültürel etkinliklere katılmak sosyalleşme açısından deęerlendirilebilen bazı etkenlerdir. Gösteriş olarak belirlenen üçüncü faktör grubu 4 deęişken ile ifade edilmekte ve açıklanan fark yüzdesi 14.79, ortalaması 4,22 ve *Cronbach's Alpha deęeri* .84'tür. Bireylerin gösteriş amaçlı serbest zaman etkinliklerine katılma gereksinimi ya da bu tür davranışın temelinde toplum içinde önemsenme ve saygı yaratma isteęi, arkadaş çevresinin etkisi, içinde yer aldığı gruba ayak uydurma ve kimlik arayışı gibi etkenler yer almaktadır. Son faktör grubu zevk ve alışkanlıklar olarak belirlenmiş olup 5 deęişken ile ifade edilmekte ve açıklanan fark yüzdesi 9.13, ortalaması 3,95 ve *Cronbach's Alpha deęeri* .91'dir. Bireyin serbest zaman etkinliklerinde bulunma isteęinin yapmış olduęu uğraşlardan zevk alması kadar bunların tamamı ya da bir kısmının sürekli olarak yapılarak alışkanlık kazanılması oldukça önemlidir. Bu kapsamda hobilerle uğraşma, düzenli spor yapma, kitap okuma, TV seyretme ve çeşitli konularda bilgi edinme, öğrenme vb kazanımlar için araştırma yapma isteęi bireyin zevk ve alışkanlıkları içinde deęerlendirilebilmektedir.*

Tablo 3. Faktörlerin ortalama, standart sapma ve korelasyon katsayıları (N=344)

Faktörler	Ort.	SS.	1	2	3	4	5	6
1-Dinlenme	4.31	2.68	1					
2-Sosyalleşme	4.18	3.43	,384**	1				
3-Gösteriş	4.22	2.02	,190*	,581**	1			
4-Zevk ve alışkanlıklar	3.95	3.72	,306**	,482**	,352**	1		
5-Ruhsal durum	4.08	1.50	,601**	,530**	,417**	,548**	1	
6- Fiziksel durum	4.12	1.43	,772**	,426**	,043	,402**	,838**	1

**P<0.01 (Pearson Korelasyon, çift yönlü); *P<0.05 (Pearson Korelasyon, çift yönlü)

Bağımsız değişkenlerin oluşturduğu faktör gruplarının bağımlı değişkenlerle olan ilişki düzeyi ve yönünü belirlemek amacıyla korelasyon analizi gerçekleştirilmiştir (Tablo 3). Serbest zaman dinlenme gereksiniminin bireyin ruhsal durumu ile pozitif, doğrusal yönde, önemli düzeyde ve anlamlı bir ilişki içinde olduğu görülmektedir ($r=.601$ ve $p<.01$). Bireyin sağlıklı yaşam algılamasının dinlenme faktörü içinde yer alması ruhsal durum açısından da bir rahatlamanın olması gerektiğini ortaya koymaktadır. İş stresinden uzaklaşarak dinlenme gereksiniminin, işe motive olmak adına bireyin yenilenerek, diğer bir deyişle olumsuz duygulardan uzaklaşarak kendini güçlü hissetmesinin ruhsal durumla ilişkili olması alan yazında yer alan bilgilerle de örtüşmektedir (Ragheb ve Beard 1982; Siegenthaler ve O'Dell 2000). Diğer yandan aylıklık etmek de ruhsal dinlenme açısından ilişkili bir değişken olarak görülmektedir. Bu durum bireyin dinlenme isteği değişkenlerinden birisi olan "aylıklık etme" ile "ruhsal durum" arasındaki ikili korelasyon analizi sonucunda da ortaya konulmuştur ($r=.498$ ve $p<.01$). Dinlenme faktörünün "fiziksel durum" ile de pozitif, doğrusal yönde ve anlamlı bir ilişki içinde olduğu, hatta bu ilişkinin bu faktörün "ruhsal durum" ile ilişkisinden daha güçlü olduğu görülmektedir ($r=.772$ ve $p<.01$). Dinlenme faktörü değişkenlerinin ruhsal durum ile olan pozitif ve anlamlı ilişkisinin fiziksel durum ile aynı sonuçları vermesi, bireyin yaşamında dinlenmenin ruhsal ve fiziksel açıdan önemli bir unsur olduğunu ortaya koymaktadır. Alan yazında yer alan bazı araştırmalar (örneğin, Cleaver ve Eisenhart 1982; Lloyd ve Auld 2002; Tsaur ve Tang 2012) ulaşılan bulguları desteklemektedir.

Tablo 4. Regresyon analizi sonuçları

Bağımsız değişkenler	Bağımlı değişkenler					
	Ruhsal durum			Fiziksel durum		
	β	t	p	β	t	p
Sabit		2,250	,025	2,291		,023
Dinlenme	,362	6,919	,000	,412	7,944	,000
Sosyalleşme	,101	2,077	,039	,096	2,003	,047
Gösteriş	,104	2,138	,033	,069	1,434	,152
ZEVK ve ALIŞKANLIK	,168	3,433	,001	,138	2,847	,005
	F=31.288; R=52; R ² = 37; Düzeltilmiş R ² =.36			F=37.376; R=55; R ² = 38; Düzeltilmiş R ² = .34		

Serbest zaman gereksinimlerinin bireyin ruhsal ve fiziksel durum olarak serbest zaman doyumu üzerindeki etkisini belirlemek amacıyla regresyon analizi gerçekleştirilmiştir (Tablo 4). Dinlenme, iş yaşamının yorgunluğunun atılarak

bireyin zihinsel ve fiziksel olarak yenilenmesi olarak deęerlendirildięinde serbest yařam doyumunu etkiledięi grlmektedir. Serbest yařam doyumunu faktrlerinden ruhsal durum ($\beta=.362$; $t=6.919$ ve $p<.001$)ve fiziksel durum ($\beta=.412$; $t=7.944$ ve $p<.001$) zerinde dinlenmenin etkili olduęu bulgusuna ulařılmıřtır. Bulgular bireyin iř yařamı kadar, dinlenmeyi de nemsedięini dolayısıyla ruhsal ve fiziksel durumun serbest yařam doyumunu olarak etkin bir dinlenme gereksinimi ortaya koyduęunu gstermektedir. Hem iř yařamında verimlilik ve etkinlik iin hem de sosyal yařamda saęlıklı bir birey olarak dinlenme gereksiniminin sonuları tm yařamı etkileyebilmektedir.

Sosyalleřme faktrnn ruhsal durum ile pozitif bir iliřkisinin olması benzer alıřma sonularıyla paralellik gstermekte (Fink ve Wild 1995; Sabiston ve Crocker 2008) ve bu iki faktr arasında doęrusal, nemli dzeyde ve anlamlı bir iliřki sz konusudur ($r=.530$ ve $p<.01$). Bireyin ruhsal durumunun iyileřtirilmesinde sosyal evre ile iliřkisi ve bu kapsamda belirli paylařım davranıřı sergileyerek insanlarla etkileřim iin olmasının nemli bir rol olduęu grlmektedir. Aynı Őekilde sosyalleřme faktrnn fiziksel durum ile pozitif ve doęrusal ynl bir iliřkisinin varlıęı belirlenmiřtir. Bu iki faktr arasındaki iliřkinin anlamlı olması sosyal evre, insanlarla etkileřim, paylařım ve kltrel etkinliklere katılarak sosyalleřme gereksiniminin bireyin fiziksel durumu ile iliřkili bir sonu ıkardıęı grlmektedir ($r=.426$ ve $p<.01$).

Bireyin sosyal evre edinerek insanlarla etkileřim ve paylařım iinde olması ve eřitli kltrel etkinliklere katılması serbest yařam doyumunu aısından olduka nemlidir. nk bu durum sosyalleřme olarak deęerlendirildięinde bireyin ruhsal ve fiziksel durumları zerinde etkili olduęu grlmektedir ($\beta=.101$; $t=2.077$ ve $p<.05$ / $\beta=.096$; $t=2.003$ ve $p<.05$). Serbest zaman etkinliklerinin bireyin *fiziksel* geliřiminin yanında ruhsal ve sosyal geliřim iin de etkin bir rol oynaması, serbest zaman doyumunu aısından da etkisini ortaya koymaktadır (Fink ve Wild 1995). Dolayısıyla bireyin doyum saęlamasında serbest zamanın sosyalleřme gereksinimiyle deęerlendirilmesi etkili olmaktadır.

Gsteriř yapma niyetiyle etkinliklere katılmanın bireyin ruhsal durumu ile iliřkili olduęu grlmektedir. Bu iki faktr arasında pozitif, doęrusal ynde ve anlamlı bir iliřkinin varlıęı bireyin ruhsal durumu zerinde gsteriř amalı davranıřların kiřisel doyum aısından olumlu bir rol oynadıęını gstermektedir ($r=.417$ ve $p<.01$). Bireyin kendini kanıtlama uęruna yapmıř olduęu davranıřlar ve bu amala katılmıř olduęu serbest etkinliklerde nemsene ve saygınlık yaratma dřncesi, iinde bulunduęu topluma ayak uydurma abası ve kimlik arayıřı nedeniyle gsteriř amalı eęilimlerinin psikolojik bir algılaması olmasına

karşın fiziksel durum açısından anlamlı bir ilişkinin oluşmadığı bulgusuna ulaşılmıştır ($r=.043$ ve $p>.05$). Dolayısıyla serbest zaman etkinliklerinde gösteriş yapma amacıyla olan bireyin bu gereksinimi yalnızca ruhsal durumu ile ilgilidir. Gösteriş amaçlı serbest zaman etkinliğinin serbest zaman doyumunu faktörleri üzerindeki etkisi incelendiğinde ruhsal durum üzerinde etkili olduğu ($\beta=.104$; $t=2.134$ ve $p<.05$) buna karşın fiziksel durum üzerinde etkisinin olmadığı görülmektedir ($\beta=.069$; $t=1.434$ ve $p>.05$). Bu durum bireyin gösteriş amaçlı etkinliklerinin daha çok psikolojik nedenlerle gerçekleştirildiğini göstermekte olup fiziksel durum ile ilişkisi olmadığı ve onu etkilemediğini açıkça ortaya koymaktadır.

Zevk ve alışkanlıklar faktörünün hem ruhsal durum ($r=.548$ ve $p<.01$) hem de fiziksel durum ile pozitif ve anlamlı bir ilişkisinin olduğu belirlenmiştir ($r=.402$ ve $p<.01$). Serbest zaman etkinliği olarak hobilerle uğraşmanın psikolojik olarak rahatlama duygusu yaratması kadar fiziksel olarak da dinlenme sağladığı korelasyon analizi sonuçlarından çıkarılabilir. Düzenli olarak spor yapmanın önemli bir zevk ve alışkanlık olarak gerek ruhsal gerekse fiziksel durum açısından olumlu bir etken olduğu bulgusu alan yazındaki çalışmaları desteklemektedir (Ragheb ve Tate 1993; Wang vd. 2008). Kitap okuma ve televizyon seyretme gibi bazı zevk ve alışkanlıklar bireyin iş dışında farklı şeylerle uğraşmasına olanak sağladığı için, bu tür serbest zaman etkinliğinin artmasının ruhsal ve fiziksel durumunda olumlu bir sonuç göstermesine neden olmaktadır. Bireyin çeşitli amaçlarla yapmış olduğu araştırma ve öğrenme etkinliklerinin serbest yaşam doyumuna pozitif bir katkı sağlamaktadır.

Bireyin zevk ve alışkanlıklarının serbest zaman doyumunu üzerinde etkili olduğu regresyon analizi sonuçlarından görmek mümkündür ($\beta=.168$; $t=3.433$ ve $p<.01$ / $\beta=.138$; $t=2.847$ ve $p<.01$). İş yaşamı dışında farklı şeylerle ilgilenmek (örneğin hobiler, yazılı ve görsel kaynaklardan, bölgedeki tarihi ve kültürel değerlerden öğrenme amaçlı araştırmalarla ilgilenmek gibi), hem ruh sağlığı açısından hem de fiziksel yıpranma açısından bireyin kendisini yenilemesi, kendisi ve çevresi ile barışık bir birey olması, yaşamı zevkli hale getirebilecek alışkanlıklar kazanması serbest zaman doyumunu da olumlu bir şekilde etkileyebilmektedir.

SONUÇ VE DEĞERLENDİRME

Serbest zaman gereksinimi olarak belirlenen faktörlerin serbest zaman doyumunu ile ilişkisini belirlemeye yönelik bu çalışmada ulaşılan bulguların alan yazında yer alan bilgilerle örtüştüğü sonucu ortaya çıkmıştır. Bu sonuç ilk bakışta araştırmanın doğru kurgulandığını, değişkenlerin oluşturduğu yapı ve bu yapıya ilişkin bulgularında tutarlı olduğunu göstermektedir. Dolayısıyla, sonucun or-

taya konulması aısından alıřmanın amacına ulařılmıř olması, kurgulanan yapı, verilerin gvenirlięi ve geerlięi ile analiz yntemi ayrıca nem tařımaktadır. Serbest zaman gereksiniminin dinlenme, sosyalleřme, gsteriř, zevk ve alışkanlıkların bir sonucu olarak ortaya ıkması bireylerin farklı amalarla etkinliklerde bulunduęunu gstermektedir. Bireyden bireye farklılık gsteren serbest zaman gereksinimi, serbest zaman doyumunun da farklı dzeyde ve farklı etkenden etkilendięini ortaya koymaktadır. Dolayısıyla serbest zaman gereksinimi ile doyumunu iliřkisinde faktr gruplarını oluřturan deęiřkenlerin nemli bir rol olduęu, bunun bireylerin algılamalarına gre aęırlık kazandıęı bulgusu analiz sonularıyla ortaya konulmuřtur.

Dinlenmenin bireyin iř yařamının daha verimli bir řekilde deęerlendirilmesi kadar iř dıřı yařam aısından da nemli bir faktr olduęu ve bu durumun fiziksel ve ruhsal durum ile pozitif bir iliřkisinin olması bireyin serbest zaman doyumunu da etkilemektedir. Dinlenme hem ruhsal hem de fiziksel aıdan bireyin serbest zaman gereksinimi olarak algılanmaktadır. Dinlenmenin yařamın her alanında bireye daha fazla motivasyon saęladıęı, streten uzaklařarak saęlıklı dřünme olanaęı yarattıęı, fiziksel ve zihinsel geliřime katkı saęladıęına iliřkin alan yazın bilgileriyle alıřma bulguları rtřmektedir. Sosyalleřme bireyin sosyal evre ile etkileřim iinde olması, belirli konuların paylařılması, spor, sanat ve kltrel etkinliklere katılarak aktif rol almasıdır. Bu nedenle sosyalleřme faktr deęiřkenlerinin bireyin hem ruhsal durum hem de fiziksel durumu ile pozitif bir iliřkisinin olması, onun serbest zaman doyumunu da olumlu bir řekilde etkilemektedir. Sosyalleřme gereksinimi, bireyin serbest zaman etkinliklerinde aktif olarak yer almasını gerektirmektedir. Gsteriř amalı etkinliklerde bulunmak bireyler aısından farklı algılanmakta ve deęerlendirilmektedir. Belirli gruplar iinde yer alan bireylerin serbest zaman etkinlięinde nemslenme ve saygınlık kazanma, stat kazanma, ortama uyma vb amalı davranıřlarının serbest zaman doyumunu aısından da farklı sonuları ortaya kmıřtır. Bu tr davranıřların ruhsal durum ile pozitif bir iliřkisi ve ruhsal durumu etkilemesi sz konusu iken, fiziksel durum ile iliřkisinin olmadığı ve onun etkilemedięi sonucuna ulařılmıřtır. Dolayısıyla gsteriř amalı serbest zaman etkinliklerinin yalnızca bireyin psikolojik durumu ile ilgili olduęu sylenebilir. Zevk ve alışkanlıkların serbest zaman gereksinimi aısından nemli bir yeri olduęu kabul edilmektedir. nk serbest zaman etkinliklerine katılmak ncelikle istek ve gnlllk gerektirir. Bireyin serbest zaman gereksiniminden alacaęı zevk ve severek yaptıęı ve alışkanlık haline getirmiř olduęu davranıřlarının temelinde istekli olarak katılması yatmaktadır. Bu durum serbest zaman doyumunu olum-

lu bir şekilde etkilemektedir. Araştırmada da bireyin zevk ve alışkanlıklarının ruhsal ve fiziksel durum üzerinde pozitif bir etkisinin olduğu sonucuna ulaşılmıştır.

Çalışmada ulaşılan bulgular serbest zaman gereksinimi-serbest zaman doyum ilişkisi kapsamında değerlendirilmiştir. Katılımcıların algılamalarına göre yapılan bu değerlendirmenin serbest zaman etkinliği tercihinine yönelik bir amacı bulunmamaktadır. Anket, turizm işletmelerinde en az iki sezon çalışmış ve halen turizm alanında eğitim öğretimlerini sürdürmekte olan öğrencilere uygulanmıştır. Dolayısıyla ulaşılan bulgulardan çıkan sonucun, diğer sektör çalışanlarına ve farklı demografik özelliklere sahip kişilere uygulandığında farklı sonuçların elde edilebilmesi söz konusu olduğundan genellenmesi yapılamaz. Bu nedenle bundan sonra yapılacak çalışmalara önemli bir kaynak teşkil edebileceği düşüncesiyle, farklı alanlarda ve farklı özelliklerde katılımcıların yer aldığı daha kapsamlı bir çalışma yapılarak sonuçların karşılaştırılması, hem serbest zamanı değerlendirme hem de bunlara yönelik hizmet sunma eğiliminde olan aktörler açısından büyük önem taşımaktadır.

KAYNAKÇA

- Aytaç, Ö. (2002). Boş zaman üzerine kuramsal yaklaşımlar. *Fırat Üniversitesi Sosyal Bilimler Dergisi*, 12 (1): 231-260.
- Bammel, G. (1996). *Leisure & Human Behaviour*. Dubuque IA, ABD: Brown & Benchmark Publishers.
- Büküşoğlu, N. & Bayturan, A.F. (2005). Serbest zaman etkinliklerinin gençlerin psiko-sosyal durumlarına ilişkin algısı üzerindeki rolü, *Ege Tıp Dergisi*, 44 (3): 173-177.
- Cleaver, V. & Eisenhart, H. (1982). Stress reduction through effective use of leisure. *Journal of Health, Physical Education, Recreation, and Dance*, 5: 33-34.
- Cropley, M. & Purvis, L.M. (2003). Job strain and rumination about work issues during leisure time: A diary study, *European Journal of Work and Organizational Psychology*, 12 (3): 195-207.
- Demir, C. & Demir, N. (2006). Bireylerin boş zaman faaliyetlerine katılmalarını etkileyen faktörler ile cinsiyet arasındaki ilişki: lisans öğrencilerine yönelik bir uygulama, *Ege Akademik Bakış*, 6 (1): 36-48.
- Doğan, İ. (2000). *Sosyoloji- Kavramlar ve Sorunlar*. İstanbul: Sistem Yayınları.
- Eby, C.V. (1998). Veblen's Assault on Time. *Journal of Economic Issues*, 32 (3): 689-707.
- Featherstone, M. (1996). *Postmodernizm ve Tüketim Kültürü* (çev. M. Küçük). İstanbul: Ayrıntı Yayınları.
- Fink, B. & Wild, K.P. (1995). Similarities in leisure interests: Effects of selection and socialization in friendships, *The Journal of Social Psychology*, 135 (4): 471-482.
- Forgasz, H.J. & Leder, G.C. (2012). Academics: How do they spend their time. <http://www.aare.edu.au/03pap/for03109.pdf> (Erişim Tarihi: 08.02.2012)
- Hacıoğlu, N., Gökdeniz, A. & Dinç, Y. (2002). *Boş Zaman ve Rekreasyon Yönetimi-Örnek Animasyon Uygulamaları*. Ankara: Detay Yayıncılık.
- Hemingway, J.L. (1996). Emancipating leisure: The recovery of freedom in leisur, *Journal of Leisure Research*, 28 (1): 27-43.

- Henderson, K.A., & Bialeschki, M.D. (1991). A sense of entitlement to leisure as constraint and empowerment for women, *Leisure Sciences*, 13: 51-65.
- Hudson, S. (2000). The segmentation of potential tourists: Constraint differences between men and women, *Journal of Travel Research*, 38 (4): 363-368.
- Iso-Ahola, S.E. & Weissingner, E. (1990). Perceptions of boredom in leisure: conceptualization, reliability, and validity of the leisure boredom scale, *Journal of Leisure Research*, 22: 1-17.
- Khan, A.D. (1997). Leisure and recreation among woman of selected hill-farming families in Bangladesh, *Journal of Leisure Research*, 29 (1): 5-20.
- Lloyd, K.M. & Auld, C.J. (2002).The role of leisure in determining quality of life: Issues of content and measurement, *Social Indicators Research*, 57 (1): 43-71.
- Lumpkin, A. (1998). *Physical Education and Sport: A Contemporary Introduction*. Boston: WCB/McGraw-Hill.
- Lysyk, M. ve Dięerleri (2002). Translation of the leisure satisfaction scale into French: A validation study, *Occupational Therapy International*, 9 (1): 76-89.
- Nunnally, J.C. (1978). *Psychometric Theory*. New York: McGraw-Hill.
- Omay, U. (2008). Boř zamanın manipölasyonu ve çalıřma, *İř, Güç Endüstri İliřkileri ve İnsan Kaynakları Dergisi*, 10 (3): 122-147.
- Pearson, Q. M. (1998). Job satisfaction, leisure satisfaction, and psychological health, *The Career Development Quarterly*, 46 (4): 416-426.
- Ragheb, M.G. & Beard, J.G. (1982). Measuring leisure attitude, *Journal of Leisure Research*, 14 (2): 155-167.
- Ragheb, M.G. & Tate, R.L. (1993). A behaviour model of leisure participation based on leisure attitude, motivation and satisfaction, *Leisure Studies* 12: 61-71.
- Sabiston, C.M. & Crocker, P.R.E. (2008). Exploring self-perceptions and social influences as correlates of adolescent leisure-time physical activity, *Journal of Sport & Exercise Psychology*, 30: 3-22.
- Sekaran, U. (2000). *Research Methods for Business: A Skill Building Approach*. New York: John Wiley & Sons, Inc.
- Siegenthaler, K. L. & O'Dell, I. (2000). Leisure attitude, leisure satisfaction, and perceived freedom in leisure within family dyads, *Leisure Sciences*, 22 (4): 281-296.
- Stewart, W.P. (1998). Leisure as multiphase experiences: challenging traditions, *Journal of Leisure Research*, 30 (4): 391-400.
- Taylor, H.L. ve Dięerleri (1978). A questionnaire for the assessment of leisure time physical activities, *Journal of Chronic Diseases*, 31 (12): 741-755.
- Tezcan M. (1993). *Boř Zamanlar Sosyolojisi*. Ankara: A.Ü. Eęitim Fak. Yayınları No: 174.
- Thrane, C. (2000). Men, women, and leisure time: Scandinavian evidence of gender inequality, *Leisure Sciences: An Interdisciplinary Journal*, 22 (2): 109-122.
- Torkildsen, G. (1999). *Leisure and Recreation Management*. London, UK: Spon Pres.
- Tsaur, S.H. & Tang, Y.Y. (2012). Job stress and well-being of female employees in hospitality: The role of regulatory leisure coping styles. *International Journal of Hospitality Management*, doi:10.1016/j.ijhm.2011.12.009.
- Tütüncü, Ö. & Demir, M. (2003). Konaklama iřletmelerinde insan kaynakları kapsamında iřgücü devir hızının analizi ve Muęla Bölgesi'nde bir uygulama, *Dokuz Eylül Üniversitesi SBE Dergisi*, 5 (2): 146-169.
- Wang, E.S.T. ve Dięerleri (2008). The relationship between leisure satisfaction and life satisfaction of adolescents concerning online games, *Adolescence*, 13, 177-184.

POSTER BİLDİRİLER

Serbest Zaman Eđitimi

Yavuz Selim AđAOđLU

T.C. Gaziosmanpařa Üniversitesi,
Beden Eđitimi ve Spor Yükksekokulu
E-posta: ysagaoglu@gmail.com

Mustafa BOYACI

T.C. Hürriyet İlköđretim Okulu,
Beden Eđitimi Öđretmeni

ÖZ

Serbest zaman eđitimi bireyin yařadığı ortamdaki imkanları deđerlendirmesi ve bu ortamları olgunlařtırması için önemli katkı sađlamaktadır. Bu derlemede serbest zaman eđitimi alanındaki literatür ve arařtırma bulguları taranarak tasnif edilmiř, giderek geliřen ve akademik bir disiplin olarak kabul gören “serbest zaman eđitimi” kavramı çok yönlü tartiřılarak alanla ilgili bilgi birikimine katkı sađlanması amaçlanmıřtır.

Anahtar sözcükler: Serbest zaman, eđitim, rekreasyon.

GİRİř

Serbest zaman eđitimi bireyin potansiyellerini geliřtirmeye yardımcı olan bir disiplin anlayıřıdır ve bu amaçla programlar düzenleyen uzman kiřilerin yaratıldığı imkanları kullanmayı amaçlamaktadır. Yařam boyu sađlıklı geliřim ve mutlu olmak, birey ve toplum için önemli bir deđer olduđundan uzun zamana yayılmıř olan serbest zaman deneyimleri kültürel yapıya uygun olmalı ve geliřimsel yapısı korunmalıdır. Serbest zaman kavramını kiřiden kiřiye algılama deđiřiklikler göstermektedir. Bazı bireyler istedikleri zamanı (iř zamanı olabilir.) serbest zaman olarak algılandıkça diđerleri iř dıřı veya zorunlu olmadan yapılan iřlerin dıřındaki zaman olarak da algılayabilirler. Hatta bazıları ise bir ruh hali ya da varoluřun bir yansıması olarak görürler. Son yıllarda serbest zaman eđitiminin kavramsal ve teorik modelleri geliřtirilmiřtir. Bunlar; kendinin farkında oluř, serbest zamanın farkında oluř, davranıřlar, karar verme, sosyal iliřki, serbest zaman aktivite becerileri, siyasal iliřki olarak ifade edilebilir. Bu nedenle serbest zaman eđitimi uzun ve devam eden bir olgu olarak bir süreci kapsar ve bu süreç içinde amaç, öđrenme deneyimlerini ve stratejilerini geliřtirmek olmalıdır.

YÖNTEM VE TEORİK ÇERÇEVE

Bu çalıřma serbest zaman eğitimi ile sınırlıdır ve bu alanda gerekli literatür çalıřması yapılarak ortaya konulan “serbest zaman eğitimi bireyin yaşamı boyunca devam eden bir eğitim ve öğretim süreci olarak düşünölmelidir” hipotezini doğrulamaya çalıřılmıştır. Bütün bu yaklaşımlar ile serbest zaman kavramı geliştirilerek öğretim ve öğrenme verimliliđi, etkisi, davranışı etkileme, programı yönlendirme, fiziksel gelişim gibi alanlarda etkili çözümler üretmeyi amaçlamaktadır.

İNCELEME VE BULGULARIN YORUMLANMASI

Serbest zaman dünyada endüstrileşmiş toplumlarının sahip olduđu ve değerlendirdiđi bir zaman olarak kendisine yer edinmiştir (Kraus ve Curtis, 1982). Gittikçe artan teknoloji toplumları daha fazla ve daha mükemmel üretim mekanizmaları ile tüketim malları sağlamaktan başka, aynı zamanda çalıřma zamanından farklı olarak serbest zaman kavramını meydana getirmişlerdir (Abadan, 1961). Bu yaratılan serbest zaman imkanları toplumların ve bireylerin yaşam içerisindeki deneyim kalitesini artırma imkanı vermektedir (Daly, 1995).

Serbest zaman insanlar için özgürlük ihtiyacı hissettikleri, zamanlarını kontrol ettikleri, yönlendirdikleri, önceliklerini geliştirme imkanı buldukları, yaşamlarına zenginlikler katabildikleri için önemli yer tutmaktadır. Aynı zamanda insanlar serbest zamanlarında toplum değerlerini ifade edebilmek, kazandıkları parayı harçayabilmek ve en değerli varlıkları olan zamanı en verimli ve erdemli bir şekilde tüketebilmek için imkan bulurlar.

Yaşam kalitesini arttırmak için serbest zamanı kullanmak önemli bir durum haline gelmiştir ki, serbest zamanı iyi değerlendirmek ise serbest zaman eğitimi ile olmaktadır. Serbest zaman, yaşanan deneyimlerden hareketle, zamanın gerçek hayatta işgal ettiđi yeri, yaşama hazırlayan ve hayatı öğreten kurgunun temel ögesi haline getirir. Bu kurgu pozitif ve yapıcı davranışların oluşturduđu yaklaşımları serbest zaman içinde içeren bir süreci ifade etmektedir (Torkildsen, 1992).

Serbest zaman kendini ifade eden, aklın ve bedenın üstün manevî halleri olarak gören, düşünmeyi bilen, erdemli olmayı hedefleyen, sevgi, heyecan sahibi ve bilge olmayı amaçlayan niteliklere sahiptir (Ağaođlu, 2002: 16-20). Bu nitelikler zamanın değerlendirilmesindeki ana unsurları gösterir. Serbest zaman pozitif ya da negatif değerlendirilebilir (Kelly, 1990). Pozitif kullanımı olarak ise konserler, sportif aktiviteler, okuma, turizm vb. iken, negatif kullanımı içki ve sigara içmek, tehlikeli araba kullanmak olarak ifade edilebilir (Ağaođlu, 2002).

Bununla birlikte serbest zaman eğitimi niceliksel olarak aylar, haftalar ve saatlerle ifade edilmektedir

Serbest zamanın değerlendirilmesi ile insanın yaşamını anlamlı kılacak ve toplum içinde insana değerler yükleyecek davranışları ifade eden belirli kazanımlar (psikolojik, sosyal, fiziksel) elde edilir. Bu kazanımlar ancak yaşamın zorunlu ihtiyaçlarını gidermek ve yeniden o zorunlu ihtiyaçlarımızı yerine getirebilmek için harcadığımız zamanın dışında yer alan süreçte yer alır (Gratton ve Taylor, 1987). Serbest zaman kavramının en temel dışı vurum olarak göstergesi özünde özgürlük bulunması (Bayless ve ark.,1983) ve sadece zamanı değil, zamanın değerlendirilmesini ifade etmesidir (Kelly, 1990). Serbest zamanı yalnızca bir kavram olarak görmek yerine, yaşam kalitesini artırmak için önemli bir unsur saymak ve içerdiği değerler ile algılamak gerekmektedir (Lumpkin, 1990). Bunun yanında serbest zaman zihinsel ve ruhsal bir davranışı da özünde taşımaktadır (Davis ve ark.,2000). Diğer bir deyişle, Aristo "kişinin ne ile meşgul olduğu onun serbest zamanının ifadesidir" sözüyle serbest zamanın en temel ögesini vurgulamıştır (Torkildsen, 1992).

Serbest zaman kavramını tek bir tanımla sınırlamak zordur.Zaman, aktivite, zihin durumu ve kültürel olarak dört temel yaklaşımı içermektedir.

Zaman olarak; iş disiplini, uyumak ve diğer ihtiyaçları karşıladıktan sonra kalan zamanı ifade eder. Brightbill'e göre ise kendi kararımıza ve seçimimize göre kullanacağımız zaman olarak tanımlanmıştır (Torkildsen, 1992). Serbest zaman pozitif ve yapıcı davranışlarla ilişkilidir. Özgür zaman bazı negatif davranışları da içerebilir. Bu açıdan bakıldığında serbest zaman, zamanın pozitif kullanımı olarak da görülebilir

Aktivite olarak; aktiviteler, eğitici ve aydınlatıcı olmalıdır. Neumeyers serbest zamanın ağır veya pasif aktiviteler yapabilme imkanı yarattığını ve bunların günlük ihtiyaçlarının dışında olması gerektiğini söyler. Nash'a göre aktiviteler dört seviyede oluşturulur; pasif, duygusal, aktif, yaratıcı (Torkildsen, 1992). Aristo'ya göre derin düşünce yaratıcı ve erdemli olmayı düşünmek olarak temsil edilir ve serbest zamanın en önemli niteliğidir (Kelly, 1990).

Serbest zaman eğitim sürecinin birçok yöntemi vardır. Bunun için bazı uygun koşulların sağlanması gerekmektedir. Öyle ki bireylerdeki farklılıklar tespit edilmeli bunun değerlendirmesi sonucunda eğitim süreci oluşturulmalıdır. Bu eğitim süreci amaçlanan ile yaşanacak deneyimler arasındaki uyum ve gerekli şartların oluşması ile doğmaktadır (Mosston ve Ashworth, 2000).

Temel amaç, bireyin içinde bulunduđu sosyo-kültürel ortama etkin olarak katılmayı ve bu ortamın gerekli kıldıđı deđerleri, kural ve norm sistemlerini diđerleri ile paylaşmayı, bunları dođru yorumlamayı öğrenmektir. Bireyin mümkün olan seçeneklerin farkına varmasına ve dođru seçimler yapmasına destek verirken birey kendi hayatına hedef belirleme ve yön verme gücünü geliştirir ve bu yoldan demokratik topluma katkıda bulunup toplum için uyumlu tercihler yapabilir (Türkođlu,1998). Bu hareketler serbest zaman eğitiminin teorik ve uygulama alanında belirleyici en önemli özellikleridir. İnsan için çok kıymetli olan serbest zamanı verimli geçirmek, kişisel ve toplumsal yarar bakımından önemlidir. Bunun yanında serbest zamanı ekonomik ve sosyal bakımdan hayata entegre edebilmek bu anlayışın yaygınlaşmasını sağlamıştır. Bilginin eğitsel deđerinin ve etkisinin vurgulanması, bilginin tutuma dönüşmesiyle mümkündür. Bu şekilde özüksenmesinde belirleyici etken bilginin bireyin yaşamındaki yeri, gerçek yaşamının bütünleyici parçası niteliğinde olup olmadığıdır. Başka deyişle eğitime mecbur olmak deđil, eğitimi yaşamak gerekir. Eğitim yaşamla bütünleşmeli bireyler için canlı bir anlamı olmalıdır (Tezcan, 1994). Bu anlam içinde davranış kazandırmayı amaçladığımız insanın fiziksel, zihinsel, duygusal, sosyal ve diđer bütün özelliklerinin ne olduğunu bilmeden onu eğitmeye kalkışmak, zaman ve imkanların olumsuz kullanılmasına neden olacaktır (Büyükkaragöz, 1998). Serbest zamanı insanın bir yücelme yolu olarak görmek gerekir. Orada insan kendisini gerçekleştirerek yürür, öğrenilmesi gereken de budur (Erdemli, 2002,).

Serbest zaman eğitimi kişinin bireysel tatminini sağlayan ve bireyi zenginleştiren, serbest zaman fırsatları sunan, toplum üzerinde serbest zamanın etkisini anlamayı gerektiren ve serbest zaman davranışlarını göz önünde bulundurmaya amaçlayan eğitim olarak tanımlanmıştır (Graefe ve Parker, 1987). Serbest zaman eğitimi daha çok birey ya da grupları bazı özel alanlarda beceri sahibi kılmayı, toplumun gelişimine katkı sağlamayı ve onun yaşam kalitesini yükseltmeyi amaçlamaktadır. Neulinger (1981)'e göre serbest zaman eğitimi, serbest zamanla ilgili olmalı, bireyle, bireyin yakın çevresi ve geniş olarak toplumla ilişkilendirilmelidir. Peterson'a ve Gunn'a (1984) göre ise serbest zaman eğitimi serbest zamanla ilişkili becerileri kazanmak ve geliştirmek, davranışları geliştirmek ve bilgiyi arttırmak üzerine yoğunlaşmalıdır (Graefe ve Parker, 1987). Bunun için bireyler nelerden hoşlandıkları ya da hayatlarını nelerin zenginleştirdiđi ve yaşam zenginliğine neler kattıđı konusunda bilgilendirilmeli ve bu duruma göre yaşam içindeki yeri belirlenmelidir (Means, 1973).

Bu amaçların gerçekleştirilmesi için serbest zaman eğitimine gereksinim olduđu görülmektedir. Serbest zaman eğitimi, çeşitli kurlar ya da müfredat prog-

ramı dışındaki etkinlikler yoluyla serbest zamanın değerli bir biçimde kullanılması yoluyla sağlanabilir. Öte yandan serbest zaman eğitimi geniş ölçüde ilgilerin ve becerilerin yaratılması biçimindeki bir rehberlik sorunu olarak da düşünülmeyle birlikte, bunun nasıl sağlanacağı hususunda görüş ayrılıkları bulunmaktadır. Serbest zaman eğitimi, bireyin yaşamının zenginleştirilmesi, ilgilerinin ortaya çıkarılması, becerilerinin geliştirilmesi kadar, bir yaşam felsefesini de içine almaktadır. Serbest zaman eğitimi yaşam için eğitimle eşit tutulmalı ve insanların zamanlarını kullanmaya hazırlayan bir süreç olarak düşünülmelidir. Serbest zaman eğitimi bireyin nasıl, niçin, nerede ve kiminle serbest zaman deneyimleri yaşadığını öğretir. Serbest zaman davranışlarının değişik modellerini geliştirir ve bireyin çevreye uyumlu olmasını ve ihtiyaçlarını karşılama becerisi kazandırır. Serbest zaman kişinin yaşam kalitesini yükseltmeyi amaçlarken aynı zamanda sorumluluk ve disiplinli çalışmayı öğretir. Çocukluktan yaşlılığa kadar devam eden bir süreç olup hayatla mücadele için yaşam biçimi oluşturur. Serbest zaman eğitimi içerik olarak bilinçli olmayı, beceri öğrenimini, karar vermeyi, serbest zaman kavramını, aktivite ve araç gereç kullanmayı içerir. Serbest zaman eğitimini uygulamak için Mundy başka kriterler geliştirmiştir. Bunlar; serbest zaman eğitimi uygulama modeli, yaşam deneyimlerinin farkında oluş, serbest zaman tercihleri ve serbest zaman sonuçlarından oluşmaktadır (Graefe ve Parker, 1987).

Serbest zaman eğitiminin genel amaçları başlıca şu noktalarda toplanmaktadır:

- 1-Bireylere temel bilgi edindirmek,
- 2-Kişiliğin geliştirilmesi,
- 3-Mesleki ve toplumsal yaşam durumlarına hazırlama (Ağaoğlu ve ark,2006).

SONUÇ VE DEĞERLENDİRME

Serbest zaman eğitimi ve yaşamın bu yönünün görüntüsü serbest zaman alanı için öncelikli amaçlardır. Burada en büyük sorumluluk bizlerin serbest zaman yaşam biçimlerini etkileme sorumluluğudur. Aynı zamanda serbest zaman eğitiminin felsefi yönünün yanında okul sisteminin sorumluluğunda olduğunu bilmek gerekir. Ders olarak serbest zaman eğitiminin desteklenmesi de gerekmektedir (Graefe ve Parker, 1987). Serbest zaman eğitimi kişinin kendini, serbest zamanı, serbest zamanın kendi yaşam biçimi ve sosyal üretimi ile ilişkisini anlamak için geçirilen bir süreçtir. Bu sürecin amacı ve sonuçları insanların yaşam kalitesini artırmak üzerine yoğunlaşmaktadır. Bununla birlikte, serbest zaman eğitimini anlamak için serbest zaman eğitiminin teori ve pratiğini gözden geçirmek gerekmektedir. Bu süreçte birey, kişisel bir doyum sağlamalı ve

tüm kiřisel geliřmelerine katkıda bulunmalıdır. Serbest zaman eđitimi onlara tutum ve deđerler, ilgi ve beceriler kazandırma ve geliřtirmeye yöneliktir. Serbest zamanın tümsel doyum sađlayıcı ve yaratıcı olarak kullanılması serbest zaman eđitiminin amacını oluřturmaktadır Serbest zaman eđitimi geleneksel olarak bilgiyi ve beceriyi öğreterek olarak görülebilir. Bu eđitim, serbest zaman programlarının verimli kullanımını sađlar ve yaygın eđitim içinde de yer alır. Yapıcı ve akıllı olarak serbest zamandan yararlanılması serbest zaman eđitiminin hedefidir Toplumsal ve kiřisel refah bakımından serbest zaman saatlerinin kiřisel geliřme ve toplumsal düzeni geliřtirme olarak kullanılması serbest zaman eđitiminin amacıdır. Bireyin bu özelliklerini dikkate alarak serbest zamanın nasıl deđerlendirilmesi gerektiđi serbest zaman eđitiminin ana hedefidir (Tezcan, 1994).

KAYNAKÇA

- Abadan, N. (1961). *Üniversite Öğrencilerinin Serbest Zaman Faaliyetleri. Ankara Yüksek Öğrenim Gençliđi Üzerine Bir Arařtırma. Ajans.* Ankara: Ankara Üniversitesi Siyasal Bilgiler Fakültesi Yayınları No:135-117.
- Ađaođlu, Y.S. (2002). Türkiye'deki Üniversitelerin Rekreasyon Programlarının Geliřtirilmesi, *Doktora Tezi*, Samsun: OMÜ Sađlık Bilimleri Enstitüsü Beden Eđitimi ve Spor Anabilim Dalı.
- Ađaođlu, Y.S., Tařmektepliđil, M. Y., Albay, F., Bayrak, M., Paktař, (2006). Y. Serbest Zaman Eđitimi ve Önemi, *Milli Eđitim*. Bahar: 170.
- Bayless KG, Mull RF, Ross, CM. (1983). *Recreational Sports Programming*. ABD: The Athletic Institute.
- Büyükkaragöz, S.S., Muřta, M. C. Yılmaz, H., Pilten, Ö. (1998). *Öğretmenlik Mesleđine Giriř. Eđitimin Temelleri*. Konya: Mikro Yayınları.
- Daly, J. (1995). *Recreation and Sport Planning And Design. A Guidelines Manual*. Avusturalya: Australian Sport Commission.
- Davis B, Ross B, Roscoe J. Roscoe D. (2000). *Physical Education and Study of Sport. Fourth Edition. Mosby*. İspanya: Harcourt Publishers Limited.
- Erdemli, A., (2002). *Temel Sorunlarıyla Spor Felsefesi*, E.Yayınları, İstanbul, s.50
- Graefe, A. ve Parker, S.,(1987). *Recreation And Leisure, An Introductory Handbook*. Oxford: Venture Publishing Inc.
- Gratton, C. ve Taylor ,P. (1987). *Leisure in Britain. İngiltere*: Leisure Publications.
- Kraus G.R., ve Curtis J.E. (1982). *Creative Management in Recreation and Parks*.
- Kelly JR. (12990). *Leisure*. New Jersey: Prentice-Hall.
- Lumpkin A. (1990). *Physical Education And Sport. A Contemporary Introduction*. Second Edition. ABD: Times Mirror /Mosby College Publishing.
- Means, L.E. (1973) . *Intramurals. Their Organization And Administration*. Second Edition. Prentice-Hall, Inc. Englewood Cliffs, New Jersey, s.17
- Mosston, M., ve Ashworth, S. (2000). *Beden Eđitimi Öğretimi* (Çev. G. Demirhan). Ankara: Bađırgan Yayınevi.
- Tezcan, M., (1994). *Boř Zamanların Deđerlendirilmesi Sosyolojisi*. Ankara: Atilla Kitabevi.
- Torkildsen G. (1992). *Leisure and Recreation Management*.
- Türkođlu, A., (1998). *Karřılařtırmalı Eđitim*. Adana: Baki Kitabevi.

Rekreasyon ve Eđitim

Yavuz Selim AđAOđLU
T.C. Gaziosmanpařa Üniversitesi,
Beden Eđitimi ve Spor Yükseskokulu
E-posta: ysagaoglu@gmail.com

Mustafa BOYACI
T.C. Hürriyet İlköđretim Okulu,
Beden Eđitimi Öđretmeni

ÖZ

Birey rekreasyon içinde yeni deneyimler kazanarak eđitim ve öğrenmenin en önemli unsurunu oluşturur. Daha da ötesi çevre ile bireyin deneyimleri rekreasyon deneyimleri ile etkileşerek birey için belirli bir öğrenme potansiyeli oluşturur. Rekreasyon deneyimleri ve öğrenme ayrılmaz bir oluşum içindedir. Bireyin yetişkin rollere hazırlanması ve toplumun değerlerinin ona yüklenmesi ile sosyal ve bireysel kimlik gelişir. Rekreasyon bu süreçteki en önemli ögedir

Anahtar sözcükler: Eđitim, rekreasyon, serbest zaman

GİRİŞ

Eđitim ve rekreasyon bir daire içinde, ayrılmaz bir yapıyı oluşturmaktadır. İnsanların gelişimi için rekreasyon ve eđitim temel oluştururken, her ikisi de deneyimler sağlayarak uygulama ve öğrenmenin önünü açmaktadır. Her ikisi de özgür, açık değişen ve evrensel değerler içermektedir ve bireyin duyuşsal, fiziksel ve bilişsel gelişimini desteklemektedir. Eđitimle rekreasyonun ifade edilmesini öğrenir ve hazırlarken, rekreasyon deneyimleri ile öğrenmekteyiz. Rekreasyonda eđitim değer ve ürünlerine görev verirken aynı zamanda rekreasyonun göreceli özgürlükçü kendi kendine karar vermeyi içeren yapısını göz ardı edilmemelidir.

YÖNTEM VE TEORİK ÇERÇEVE

Bu çalışma rekreasyon ve eđitim alanlarıyla sınırlı tutulmuştur. Rekreasyonun eđitim açısından önemi vurgulanarak, öğrenme ve öğretme verimliliđi, davranış etkileme, toplum bilinçliliđine ulaşma, fiziksel gelişim geliştirmede etkili çözümler üretmek amaç edinilmiştir. Rekreasyon deneyimleri içerir ve pozitif kazanımlara göre ifade edilir ve bize eđitim için ne yapmak isteđimize karar

verir. Bu alıřmada rekreasyon eđitimi alanındaki dnyada ve Trkiye'deki alıřmalara iliřkin bilgilere yer verildi. Konular sistematik olarak tartıřıldı ve ilgili literatrden yararlanılarak alan bilgisi oluřturulmaya alıřıldı..

İNCELEME VE BULGULARIN YORUMLANMASI

Rekreasyonun pek ok olumlu sonucu olan deneyimleri kapsamaktadır. Kk yařlardan bařlanarak dzgn ve dzenli olarak yapıldıđında uygun bir geliřme izgisi oluřturur. Btn ynleriyle gen insana đretildiđi zaman insan yařamına ok byk katkıları vardır. Rekreasyon bireyin yaratıcı olması ve rekreatif hazzı yařaması iin bir yařam tutumu olarak benimsetilmeli ve bu zelliđi nedeniyle rekreasyon toplumunda olumlu bir insan tipinin yaygınlařtırılması bakımından eđitim aracı olarak kullanılmalıdır(Erdemli, 2002).

Rekreasyon bireyin zihinsel, fiziksel, duygusal ve sosyal niteliklerini transfer ederek bireyin eđitimsel deđerini artırır.. İnsan vcudunu anlamayı ve onu ifade etmeyi sađlar ve temel becerilerin geliřmesi ve gnlk aktivitelerin icrasında gereklidir. İnsan vcudunun fizyolojik geliřimini, onun fonksiyonlarını, zayıf ve gl ynlerini anlamayı sađlar (Kleindienst ve Weston, 1978).

Eđitimin genel amacı, dođal kořullar altında kiřinin byme ve geliřimine yardım etmek, srekli olarak deđiřim iinde bulunan toplum yařamına sađlıklı, uyum sađlayacak anlayıř, alışkanlık ve beceriler ile donatmak olmalıdır (Dewey 1995). Eđitim insanı kendi z varlıđında btnn z varlıđını kavrayıp đrenmeye gtren bir sretir. Sadece đretmenlere ve eđitimcilere bırakılmayacak kadar nemli olan eđitim, insanın kendi bireysel deđerlerini geliřtirmesini sađlamadan ok kurumsal deđerlere uymaya ve onları benimsemeye kiřiyi kořullandırmaktadır. Bir anlamda bireyi kendi bireysel đrenimine deđil kurumsal ve toplumsal đrenimine de yardımcı olmaktadır (Kılbař, 2001).

Bunun yanında kiřiyi kendi geliřimiyle iliřkiye sokarak, nasıl kendisi olabileceđini gstermek eđitimin temel grevidir (Kılbař, 2001). Dewey'e gre (1996) eđitim kiřinin byme ve geliřmesine dođal kořullar altında yardım ederek, deđiřen toplum yařamına sađlıklı uyumunu destekleyerek, anlayıř, alışkanlık ve becerileri geliřtirmelidir (Kılbař, 2001). İnsan đrenmiř olarak deđil, đrenmek zere dnyaya gelir ve bu nedenle yařamamız đrenmeye dayanır. İnsanın varlık yapısı da buna uygun olarak yaratılmıřtır. Bireyin kendisini, birok bakımdan olduđu gibi, rekreatif bakımdan tanınmasının nemi buradadır. Bireyin rekreatif yanını tanınması bir đrenmedir. Onu ne bakımdan geliřtirebileceđini bilmesi de bir đrenmedir. Bu bilgi yresinde yer alan ve onu tamamlayan, ge-

liştiren bir çok şeyi sağlaması ve davranış olarak kazanması da bir öğrenmedir (Erdemli, 2002). Dolayısıyla biz rekreasyon ile eğitim alırız ve öğreniriz.

Rekreasyonun eğitim açısından amaçlarını şu başlıklar altında özetleyebiliriz;

A- Fiziksel uygunluk, bilgi, beceri ve davranış geliştirme

B- Zihinsel sağlık ve verimlilik sağlamak

C- Sosyal değerler sağlamak ve korumak

D. Duygusal ifade ve kontrol becerisi sağlamak

E. Değerlendirme

A- Fiziksel uygunluk, bilgi, beceri ve davranış geliştirme

a)-Normal büyüme ve gelişimi sağlamak

b)-Organik büyüme ve gelişimi (dolaşım, solunum, sindirim, beslenme ve vücut ısısının düzenlenmesinin uygunluğunu) sağlamak

c)-Sinir-kas verimliliği, (fiziksel duyarlılık,) hız, hareketin icrası (motor beceri) ritmik hareket, maksimum kas kuvveti ve dayanıklılığı sağlamak

d)-Vücut duruş pozisyonu kazanmak

e)-Sinir sisteminin kontrolü, hareket ve dinlenme sağlamak

f)-Sağlıkla ilgili bilgiler edinmek

g)-Vücudu korumayı sağlamak

B- Zihinsel sağlık ve verimlilik sağlamak

a)-Düşünme gücünü geliştirmek ve vücut hareketlerini öğrenmek

b)-İstenilen hareketleri yapabilmek

c)-Hızlı kavrama ve analiz yapabilmek

d)-Zihinsel uyanıklık

e)-Sonuçları karşılaştırma ve değerlendirmek

f)-Ritim hissi oluşturmak

g)-Sınırlılıklar ve güçlü yönleri öğrenmek

h)-Sağlıklı aktiviteler, kurallar ve liderlik

C- Sosyal değerler sağlamak ve korumak

a)-Sempati (yetenekler, duygular, fikirler deneyimler, sorumluluklar, yardımcı olma duygusu, bencillikten kurtulma) oluşturmak.

b)-İyi tarz ve konuşma kazanmak

c)-Güvenirlilik, dürüstlük kazanmak

- d)-Karar verme duygusunu geliřtirmek
- e)-Ortak amaç için iřbirlięi yapabilmek
- f)-Cinsiyete gre akıllı davranmak
- g)-Kendi disiplinini saęlamak
- h)-Kurallara baęlı kalmak
- ı)-Arkadařça oyun ruhu geliřtirmek

D-Duygusal ifade ve kontrol becerisi saęlamak

- a)-Kazanma ve kaybetme duygusunu ęrenmek
- b)-Duyguları ifade etmek(mutluluk, neře, hořluk, cesaret, glme, korku vb.)
- c)-Kendini kontrol edebilmek ve sabırlı olmak
- d)-Duygusal gerilimden uzaklařmak (znt, korku, ařırı gerilme, heyecan kontrol, istenmeyen reaksiyon.)
- e)-Duygusal olarak gevřeme ve rahatlama saęlamak
- f)-Sevme ve sevmemenin standartlarını oluřturmak.

E-Deęerlendirme

- a)-Ritim ve mzik (mzik formları gevřeme, uyum vb.) yeteneklerini geliřtirmek
- b)-Doęayı (alan, nehir, kayak, renkler vb.) tanımak
- c)-Kiřilik (neřeli, iřbirlięi, uyumu) kazanmak
- d)-zgrlk duygusunu (yasalara saygı, duygusal ifade, eęlenceyi kontrol vb.) kazanmak
- e)-Fiziksel yasaları (fiziksel kuvvet, reaksiyon, yerçekimi, ivme, vb.) ęrenmek
- f)-Gçllk duygusu (kuvvet, dayanıklılık) kazanmak

SONUÇ VE DEęERLENDİRME

Rekreasyon herhangi bir zamanda ve yerde ifa edilebilen, bir aktiviteden farklı olarak zgrlk ile karakterize edilmiř bir aktive ve hemen hořnutluk oluřturan deneyimleri iermektedir (Butler, 1976). Rekreasyon eęitimin bir parçası olarak eęitimin fonksiyonlarını paylařmaktadır. Bu fonksiyonlar bireyin bymesi, geliřmesi bireyin mutluluęu yapıcı vatandařlık, ahlaki deęerleri anlamasını kapsamaktadır (Vollmer ve Esslinger, 1967).

KAYNAKA

Butler, G. D. (1976). *Introduction to Community Recreation* (Beřinci Baskı) New York: Me Graw - Hill

- Dewey J. (1995). *Eđitimde Ahlak İlkeleri* (Çev.: Ođuzkan). Ankara: F. Şafak Matbaacılık.
- Erdemli, A. (2002). *Temel Sorunlarıyla Spor Felsefesi*. İstanbul: E Yayınları, İstanbul.
- Kılbaş, Ş. (2001). *Rekreasyon Boş zamanları Deđerlendirme*. Anoca Yayınları.
- Kleindienst, V. K., Weston, A. (1978). *The Recreational Sports Program. School Colleges Communities*. New Jersey: Prentice-Hall.
- Voltmer, E.F., Esslinger A. A. (1967). *The Organization and Administration of Physical Education* (Dördüncü Baskı). New York: Meredith Publishing Company.

Rekreasyon Kavramına Felsefi Yaklařım

Yavuz Selim AĖAOĖLU
T.C.Gaziosmanpařa Üniversitesi,
Beden EĖitimi ve Spor Yksekokulu
E-posta: ysagaoglu@gmail.com

Mustafa BOYACI
T.C. Hrriyet İlkĖretim Okulu,
Beden EĖitimi Ėretmeni

Z

Rekreasyon gnmz toplumlarını ok iyi karakterize eden ve gittike ykselen bir deĖer, anlam ve ideal olarak yerini almaktadır. Felsefi dřnce ise deĖerler, anlamlar ve idealler diye adlandırılan bu varlık kavramını kendisine konu etmektedir. Bu alıřmada rekreasyon kavramı ile felsefe kavramların birbiri ile olan baĖlılıĖı ve felsefi dřncenin rekreasyona olan yaklařımı tartiřılmıřtır. alıřma kuramsal bir deĖerlendirme alıřması olup ulusal ve uluslararası literatrden yararlanılmıřtır. Felsefi yaklařımlar rekreasyonun kavramsal olarak geliřtirilmesi ve organizasyonu iin temel kaynak oluřturmaktadır.

Anahtar szckler: Felsefe, rekreasyon, serbest zaman

GİRİř

Felsefe kelimesinden bilgelik ve bu bilgelikten yařamımızı ynetmek iin olduĖu kadar saĖlıĖımızı koruma ve tm zanaatların yaratılması iin insanın bilebildiĖi tm nesnelere tam bir bilgisi anlařılmaktadır. Felsefe bilgiyi Ėrenmeyi amalar, bunun iin ilk olarak nedenlerini sorgulamak ve yeni ilkeler aramakla iře bařlar (Descartes, 1998). Descartes'e gre tm felsefe kk, gvde ve dalları olan bir aĖa gibi kabul edersek, felsefenin kkleri fiziktesi, gvdesi fizik ve dalları diĖer bilimlerdir. AĖalardan meyveleri nasıl kk ve gvdelerden toplanmayıp dallardan alıyorsa, felsefeden bilgiyi de en son Ėrenilebilen blmlerden saĖlarız (Descartes, 1998). William James'a gre felsefe "henz yanıtlanmamıř sorular" iin kullanılan szck olarak tanımlanmaktadır. Bir zm retildiĖinde bilim adamları ortaya ıkar ve zm sahiplenmektedirler, geriye kalan yanıtlanmamıř artıklar ise felsefecilerin elinde kalmaktadır (Gyertsen, 1989). Aynı zamanda felsefe daha geniř olarak gereklerle ilgilenir, geliřme

süreci, sonuç faktörleri, teoriler ve değerleri içerir (Lumpkin, 1990). Bu bağlamda felsefe yaşamın anlamını analiz ve sentez yaparak oluşturmaya çalışır. Niçin? Amaç ve hedefler nelerdir? Rekreasyonun bireyin yaşamı için değeri nedir? Rolü nedir? gibi soruların yanıtını bulmaya çalışır. Felsefi akımlar ve rekreasyon birbirleri ile ilişkilidir ve bunun sonucunda kişinin bilgi kazanması, mutlu ve sağlıklı olması esas edinilmektedir. Bu çalışma rekreasyonun kavramsal ve uygulama alanlarının geliştirilmesinde felsefi düşüncelerin sağlayacağı temel bilgiyi teorik bir çalışma olarak sunmayı hedeflemektedir.

YÖNTEM VE TEORİK ÇERÇEVE

Bu çalışma rekreasyon ve felsefi alanlarla sınırlı tutulmuştur. Bu alanla ilgili gerekli literatür çalışması yapılarak ortaya konulan hipotez doğrulanmaya çalışılmıştır. Bütün bu felsefi yaklaşımlar ile kişisel felsefe geliştirilerek öğretim verimliliği, etkisi, davranışı etkileme, programı yönlendirme, toplum bilinçliliğine ulaşma, fiziksel gelişim geliştirmede etkili çözümler üretmek hedeflenmiştir (Lumpkin,1990). Felsefe amaçlar, bilimsel yaklaşım ve sonuçlara göre konuşur ve bize rekreasyon alanında ne yapmak isteğimize karar verir. Bu nedenle önce ne yapacağımıza karar veririz, daha sonra ise bilimin bize yol göstermesiyle nasıl yapılacağına karar veririz (Cowell ve Wellman, 1963).

İNCELEME VE BULGULARIN YORUMLANMASI

Serbest zamanın önemi, serbest zaman felsefesi ve değerleriyle ilgili olarak çeşitli makaleler yazılmış ve değişik çabalarla konunun önemi belirtilmeye çalışılmıştır. Daha sonra ise bunları akademik çalışmalar izlemiştir. 1961 yılında Nermin abadan, ilk uygulamalı serbest zaman etkinlikleri üzerindeki araştırmayı üniversite öğrencileri üzerinde yapmıştır. 1964 yılında Halk Sağlığı Eğitimi Komitesi"nce serbest zamanları değerlendirme konusunda bir seminer düzenlenmiştir. Genelde rekreasyon ve serbest zaman alanındaki çalışmalar daha çok sportif alanda yoğunlaşmıştır. Farklı felsefi akımlar rekreasyon faaliyetlerinin düzenlenmesinde ve bireylerin ve toplumların serbest zamanlarını en iyi biçimde nasıl değerlendirecekleri konusunda çözüm üretmeyi hedefler.

İdealizm; akıl gerçeklere ulaştırdığından akıl merkezdir ve anlamının burada olduğuna inanır. Platoya göre düşünen ve sezen insan gerçeklere ulaşır çünkü değişmeyen idealler bütün gerçekleri oluşturur (Lumpkin, 1990). Oluşan idealler, değerler ve gerçekler evrenseldir ve kişinin yorumuna göre değişmez ve insan gelişirken, istediklerini özgürce yaparken seçimlerini zihinsel, fikrinsel gücünden alır. Birey önemlidir ve akıl ile beslenir ve bu sayede bir bireyin bütün gelişimi rekreasyon ile sağlanabilir. Bu nedenle rekreasyon programları

düşünceler, organizasyon yapanlar, kullandıkları metotlarda özgürdürler ve amaçları bireylerin maksimum kişilik düzeyine ulaşmalıdır. Ahlaki sonuçlar, yaratıcılık ve centilmenlik gibi değerlerde idealizmin vurguladığı değerlerdir (Lumpkin,1990). Rekreasyon bireyin evreni tanımına ve aklın mükemmele ulaşmasına yardım etmektedir İdealizm insanın evreni algılamasını (duyularla) öngörür ve bunu rekreasyon ile destekler. Bu nedenle oluşturulan düşünce ve amaçlar ana unsuru oluşturmaktadır (Cowell ve Wellman,1963).

Natüralizm; doğanın fiziksel gerçeklerinin önemine inanır ve değerlerin bir kaynağı olarak kabul eder. Bu nedenle naturalizm bireyi toplumdan daha önemli görür ve eğitimi her katılımcının gereksinimlerine göre karşılamayı hedef almaktadır (Lumpkin, 1990). 18.yüzyıl filozofu Jean-Jacques Rousseu'ya göre "her şey doğaya göredir" ve rekreasyon fiziksel dünyayı bir eğitim yeri olarak görmelidir Doğa kanunları programlayıcıları ve katılımcılara büyüme, gelişme ve öğrenme fırsatları sunmaktadır. Bu nedenle program yapımcılar rekreasyonu belirli sonuçlara ulaşmak için kullanmaktadırlar. Naturalizm kişinin kendi eğitimi ve kendi aktivitesini öğrenmesinin önemini açıklar. Fiziksel sağlık, zihinsel, ahlaki ve sosyal becerileri öğrenmeye imkan yaratır ve bu şekilde bir kişinin kendi kapasitesini keşfetmesi ve ilgilenebilmesi doğaya uyum becerilerinin gelişmesine neden olur. Yarışma amaçlı olmayan gruplar bireyler ve açık olan rekreasyonu bireyin fiziksel, psikolojik ve özellikle sosyal gelişimini geliştirme fırsatı yaratırken kişi bütün yönleriyle gelişir. Katılımcıya yaptıkları her şeyin doğal sonuçları olacağını göstermek gerekir. Eğer çok yerse hasta olacağı, sert oyun oynarsa sakatlanmak vb. Doğa kanunları birçok doğal sonuçlar oluşturur ve eğitim olarak bu şekilde yaşama hazırlar (Cowell ve Wellman,1963). Naturalizm idealizme yakın olarak insanı biyolojik varlık olarak ve organik evrim geçiren bir ürün olarak görmektedir. Ayrıca olağanüstü ve sihirli kavramları reddederek doğayı değerler oluşturan bir kriter olarak kabul etmektedir.

Realizm; Aristo ve bugünün savunucuları realizmi doğa kanunları ile yorumlamakta, bunun için bilimsel metodları ve gerçeğe ulaşma sürecini kullanmaktadırlar (Lumpkin, 1990). Realiste göre rekreasyonun rolü dünyanın material unsurlarını inceleyerek gerçeği ararken, bireylere yaşam içindeki gerçek şeyleri keşfettirmek ve yorumlamaktır. Bireyi bütün olarak görmek rekreasyonu organik uygunluk, sinir-kas sistemi, zihinsel yetenek, sosyal ve duygusal gelişimi sağlayıcı kabul etmek ve bireyi gerçek yaşama ayarlamaktır. Realist rekreasyon programlayıcısı öğrenmede düzenli ilerlemeyi, alıştırmaların geniş kullanımını ve objektif değerlendirmeyi esas alır. Öğrenme katılımcı merkezlidir ve rekreasyon programları fiziksel dünyanın kanunlarını öğretmektedir (Lumpkin, 1990).

Pragmatizm; Pragmatizm gerçeklere pratik ile ulaşılacağını içerir. Pragmatizm'de ana sorun gerçek nedir ve hatalardan nasıl ayrılabilir? Pragmatizm sık sık deneyselcilik ve uygulamacılık ile yakın adlandırılır. Bizler دائما iyiye ulaşmak için çaba harcıyoruz. Bu nedenle deneysel, alıştırmalar yaparak (Cowell ve Wellman, 1963) gerçekleri sonuçlardan çıkarmaya çelişiyoruz. Pragmatizme göre idealler ve realiteler gerçeği aramak için anahtar değildir. Engin gerçek her zaman için tecrübe edilmeli, denenmeli fakat kesin olarak kabul edilmemelidir. Çünkü program kriterleri kişiden kişiye ve duruma göre değişiklikler gösterir. Böylece pragmatizm dinamik ve sürekli değişen bir felsefi yaklaşımı ifade eder. Pragmatist için gerçek bilinçli durumda ki gerçekliği yakalayabilmektir ki, eğer o yakalanırsa, gerçek olur. Gerçek, zamanın içerisinde ortaya çıkan bir sonuç olarak görülürken sosyal iyilik de bu sonuç içerisinde yer almaktadır (Lumpkin, 1990). Rekreasyon programlarındaki pragmatist yaklaşım katılımcılar üzerindeki sosyal verimliliği geliştirmektedir. En ünlü pragmatist John Dewey'dir. Dewey'e göre katılımcılar yaşam içindeki sosyal problemlerini çözmek için deneyim fırsatlarına gerek duyarlar ve toplumun daha iyi fonksiyon gösteren bir bireyi olmaya çalışırlar. Problem çözerken rekreasyon programlayıcı katılımcının ihtiyaçları ve ilgileri üzerinde yoğunlaşır. Bu katılımcı merkezli yaklaşım katılımcıların bilimsel yöntemleri kullanma ve daha fazla aktiviteye katılmaya cesaretlendirir. Grup çalışmaları işbirliği ve bireyler arası becerilerin gelişmesini sağlar. pragmatist için değerler görecelidir ve kişinin kendi deneyimlerinden çıkarılır. Bununla birlikte pragmatist sosyal sorumluluğa sahiptir. Çünkü her birey toplum içinde fonksiyonlara sahiptir ve topluma yardım eder.

Varoluşçuluk; bireysellik temelinde bir yaşam felsefesini benimseyen, toplumun karşısında bireyin biricikliğini ve özgürlüğünü ön plana alarak, insan özelliğinin önemini vurgulayan ve insanın düşünsel olanlar kadar estetiksel, ahlaksal ve duygusal ilgilere de önem veren bir akımdır. Buber'e göre öğretmenin işlevi, çocuğun ruhundaki değerleri açığa çıkarmak ve değersiz şeylerden kurtararak ona ikinci bir doğum sağlamaktır (Kılbaş, 2001). Varoluşçu felsefenin liderleri Jean-paul Sarte ve Karl Jaspess'e göre insan deneyimleri gerçeklere karar verir ve gerçekler insan deneyimlerinden geçer. Bir bireyin seçimleri ve deneyimleri gerçeğe ve bireysel ifadeye neden olurken aynı zamanda bireyin değerler sistemi sosyal sorumluluk duygusu verilerek sosyal sorumluluğa uygun hale getirilir. Kendini gerçekleştirmek isteyen birey eğitimsel sonuçlara ulaşmalıdır bunu için bütün katılımcılar eylemlerinin sonuçlarını kabul etmek zorundadırlar. Rekreasyon içinde, katılımcılara geniş bireysel aktiviteler sunulmaktadır (Lumpkin, 1990). Bunun içinde yaratıcılığı geliştirmek, bilinçliği artırmak, kendi sorumluluğunu ve bireyin var oluşunun farkına varmak gerekir.

SONUÇ VE DEĞERLENDİRME

İdealizm fikirleri gerçeklik kaynağı olarak kabul eder ve insanı en önemli merkez olarak tanımlar. Amacı kişilik ve aklın gelişmesini sağlamaktır. Realizm ise bilinen gerçekleri kullanır, fiziksel dünyayı en önemli merkez olarak kabul eder ve amacı insanları yaşamın gerçekleri ile buluşturmaya çalışmaktır. Pragmatizm insan deneyimlerini gerçeklik kaynağı olarak kabul ederken en önemli merkezi toplum olarak tanımlar. Toplumda daha iyi fonksiyonu olan bireyler geliştirerek, bireylerin bir araya gelmesi ile toplumun değer kazanmasını amaçlar. Natürizm gerçeklik kaynağı olarak doğayı kullanır en önemli merkezi birey olarak kabul eder ve kişiyi bütün olarak geliştirmeyi hedefler. Varoluşçuluk ise insanı gerçeklik kaynağı olarak kabul eder, bireyi önemser ve kendinin farkına varan bireyler yaratmayı amaçlar (Tablo 1).

Tablo1. Felsefi düşünce akımların özellikleri

	<i>İdealizm</i>	<i>Realizm</i>	<i>Pragmatizm</i>	<i>Naturalizm</i>	<i>Existantializm</i>
Gerçeklik kaynağı	<i>Fikirler</i>	<i>Bilinen Gerçekler</i>	<i>İnsan deneyimleri</i>	<i>Doğa</i>	<i>İnsan Varlığı</i>
En Önemli	<i>İnsan</i>	<i>Fiziksel dünya</i>	<i>Toplum</i>	<i>Birey</i>	<i>Birey</i>
Geleceğe nasıl ulaşılacak	<i>Nedenler ve Sezgi</i>	<i>Bilimsel metot</i>	<i>Değişiklikleri keşfetmek</i>	<i>Doğa kanunları</i>	<i>Bireysel kararlar</i>
Aklın Önemi	<i>Vurgulanmalı</i>	<i>Nedensel güçler ve bilimsel metot kullanma</i>	<i>Sorarak öğrenmek, incelemek ve katılmak</i>	<i>Fiziksel ve zihinsel denge (bütün insanlar için)</i>	<i>Öğrenme metotları ve kişisel kararlar.</i>
Vücutun Önemi	<i>Akl ile doğru orantılı gelişme</i>	<i>Bütün bireyin üzerinde durma</i>	<i>Toplumda etkili fonksiyonları olan değişik aktiviteler.</i>	<i>Max. öğrenme için fiziksel aktivite ana unsurdur.</i>	<i>Aktivite seçme özgürlüğü ve yaratıcılık.</i>
Müfredat Odağı	<i>Öğretmen merkezli Niteliksel</i>	<i>Konu merkezli sayısal</i>	<i>Birey merkezli bireysel farklılıklar üzerinde kurulu</i>	<i>Bireyin öğrenmeye hazır bulunuluğu</i>	<i>Bireysel merkezli kendini anlama üzerine kurulu</i>
Öğretmenin Önemi	<i>Model ve örnek</i>	<i>Gerçekleri ifade eder, alıştırma ve bilimsel metot kullanır.</i>	<i>Motive eder, öğrenmeye yardım eder.</i>	<i>Rehber ve yardımcıdır.</i>	<i>Uyarıcı ve danışmandır.</i>
Kişilik Önemi	<i>Ahlaki ve ruhsal değerler ağırlıktadır.</i>	<i>Yaşam düzeni için öğrenir</i>	<i>Sosyal becerilerin gelişimi ve birinin ihtiyaçlarını karşılar</i>	<i>Sosyal becerileri geliştirmek önemlidir.</i>	<i>Kendi sorumluluğunu geliştirmek ve kendini tanımak</i>
Eğitim	<i>Kendini geliştirme</i>	<i>Yaşamın realiteleri ile karşılaşmak</i>	<i>Sosyal olarak verimli olmak</i>	<i>Doğal süreç</i>	<i>Bireyin sorumluluğunu kabullenmeyi öğretmek</i>
Amaçları	<i>Kişilik ve aklın gelişmesi</i>	<i>İnsanları yaşamın gerçekleri ile buluşturmaktır</i>	<i>Toplumda daha iyi fonksiyonu olan bireyler yapmaya çalışmak</i>	<i>Kişiyi bütün olarak geliştirmek</i>	<i>Bağımsız ve kendinin farkına varan bireyler yaratmak</i>

Konu	Çok önemli	Öğrenmeye odaklı	Geniş aktivite seçeneği	Oyun ve bireysel aktiviteler	Soruları cevaplamak, öğretmenin teşviki ile özgür deneyim
Metod	Ders,soru/ cevap, tartışma	Gerçek dünyayı kullanır, alıştırma, ders, proje	Problem çözmek	Informal problem çözmek	Bireysel aktiviteler
Öğretmenin Rolü	Öğretmen süreçten daha önemli	Öğrenmek için bilgili seç	Rehberlik yap	Rehberlik yap, doğa öğretir.	Rehberlik yap
Öğrencinin Rolü	Kişinin bütün gelişimi	Bütün kişi üzerine odaklı	Değer yargılarını geliştirici program	Öğrenmeyi kişiye göre oranı	Kişinin kendini anlama programı
Değerlendirme	Konu belirlenir, niteliksel	Niceliksel, bilimsel yöntemler kullanılır	Göreceli ve kendini değerlendirme	Bireysel amaçlara ulaşma esası üzerine kurulu	Geleneksel anlamda önemli değil.
Zayıf Yönü	Değişikliğe karşı direnç gösterir, akla göre fiziksel gelişimi öne çıkarabilir.	Her şey doğal yasalara göre doğrudur ya da yanlıştır.	Belirli amaçların olması yönlendirilememek	Karmaşık dünya için çok basit bir eğitim verilmesi	Kişiyi sosyal yaşama hazırlayamaması

Kaynak: (Lumpkin, 1990)

KAYNAKÇA

- Ağaoğlu, Y.S., Bayrak, M., Taşmektepligil, M.Y. (2005). Dünyada ve Türkiye'de Serbest Zaman Kavramının Tarihsel Gelişimi, *Abant Sosyal Bilimler Enstitüsü Dergisi*, 2: 6.
- Charles C. Cowell ve Wellman L. (1963). *Philosophy and Principles of Physical France*. New Jersey: Prentice Hall International Ince Enlewood Cliffs.
- Descartes,R. (1998). *Felsefenin İlkeleri* (Çev.: M. Akın). İstanbul: Say Yay.
- Gyertsen, D. (1989). *Science and Philosophy Postand Present*. ABD: Penguin Books.
- Kılbaş, Ş. (2001). *Rekreasyon Boş zamanları Değerlendirme*. Anoca Yayınları.
- Lumpkin A. (1990). *Physical Education and Sport A Contemporary Introduction* (İkinci Baskı). ABD: Times New Mirror / Mosby College Publicaiton.

Muęla Ünięersitesi Yerleřkesinde Öğrenim Gören Öğrencilerin Serbest Zaman İhtiyaçları ve Beklentileri

Ali AĞİLÖNÜ

T.C. Muęla Ünięersitesi,
Beden Eğitimi ve Spor Yüksekokulu
E-posta: alichom@gmail.com

Hazal UZAR

T.C. Muęla Ünięersitesi,
Beden Eğitimi ve Spor Yüksekokulu
E-posta: hazal.uzar@hotmail.com

Özlem AĞİLÖNÜ

T.C. Muęla Ünięersitesi,
Beden Eğitimi ve Spor Yüksekokulu
E-posta: ozlemağilonu@myynet.com

Bahadır ALTAY

T.C. Muęla Ünięersitesi,
Beden Eğitimi ve Spor Yüksekokulu
E-posta: gymcaptain@gmail.com

Öz

Bu arařtırmanın amacı; Muęla Ünięersitesi yerleřkesinde öğrenim gören öğrencilerin serbest zaman ihtiyaçları ve beklentilerini belirlemektir. Arařtırma Muęla Ünięersitesinde farklı fakülte ve bölümlerde okuyan 410 kız ve erkek öğrencilere uygulanmıştır. Arařtırmada bilgi toplama aracı olarak anket kullanılmıştır. Anket, okuduęu bölümler, yerleřkedeki serbest zamanının tespiti, etkinlik öncelikleri, rekreasyon ve organizasyonu vb. soruları içermektedir. Arařtırmada elde edilen veriler Windows ortamında SPSS 17 paket programı kullanılarak istatistik işlemler uygulanmış sayısal ve yüzdelerle dağılımları tablolar halinde sunulmuştur. Muęla Ünięersitesi yerleřkesinde öğrenim gören öğrencilerin serbest zaman ihtiyaçları ve beklentilerini belirlemek amacıyla yapılan bu arařtırma sonuçlarına göre; serbest zaman etkinliklerine katılım, organizasyonlara iřtirak durumları belirlenerek öğrencilerin fiziksel, sosyal ve toplumsal etkinlikleri ihtiyaçları ortaya çıkarılmaya çalışılmıştır. Arařtırmaya göre öğrencilerin büyük çoęunluęunun yerleřkede zaman geçirdięi, öncelikli olarak fiziksel aktiviteleri istedikleri, yerleřke dıřındaki serbest zaman etkinliklerine de katıldıkları tespit edilmiştir. Yerleřkedeki rekreatif faaliyetlerin yeterince olmaması tesis ve organizasyon eksikliklerinin bulunması ve ekonomik yeterlilięin eksiklięi sebebiyle üniversitede serbest zaman etkinlikleri ihtiyacının yüksek olduęu ortadadır. Rekreasyon aktivitelerini teşvik ve sağladıęı yararlardan faydalanmak için yerleřkede düzenli yapılabilecek etkinlikler yapılmalıdır. Görüldüęü üzere öğrenciler serbest zamanlarında sportif aktivitelerle uğrařmaktadırlar. Serbest zamanlarında seçtikleri faaliyetleri okul tesis ve araç-gereçlerin el verdięi ölçüde faydalanabildikleri ortaya çıkmıştır. Tesis ve araç-gereçlerdeki yetersizlik serbest zaman etkinliklerini kısıtlamaktadır.

Anahtar sözcükler: Ünięersite öğrencileri, serbest zaman, yerleřke

GİRİŞ

Genç bir yapıya sahip olan nüfusumuzun içinde öğrenci kesimi en duyarlı, dinamik, yeniliklere açık, girişken bir yaş kesimidir. Yaşantımızda çok önemli bir yeri ve değeri olan yükseköğretim kurumlarımızdaki öğrencilerimizin bu günümüzün mutluluk kaynağı ve aynası olduğu kadar geleceğimizin de ümidi tükenmeyen potansiyeli ve güvenidir Bu nedenle öğrencilerle ilgili konular, serbest zamanları değerlendirme sorunları, tüm yükseköğrenim kurumlarının ortak konuları ve sorunlarıdır. Bunun sonucu olarak serbest zamanları değerlendirme sorunları, her ülke ve millet için olduğu gibi ülkemizin de sosyal, kültürel, ekonomik, politik ve yönetim şekli gibi ana sistemleriyle çok yakın ilgi ve ilişkiler içindedir (Mutlutürk 1991).

Gençliğin bir kısmını oluşturan üniversite öğrencilerinin ders dışı sportif etkinliklere katılımı zorunlu tutulmaz. Öğrenci özgür iradesi ile seçtiği herhangi bir spor dalında kendisini kanıtlamak, bilgi ve becerisini daha üst düzeye çıkarmak ister. İlgililer öğrencilerin istek ve beklentilerini olanaklar çerçevesinde karşılamak durumundadır. Çünkü kişi, severek yapmak istediği bir alanda doyumuna ulaşma olanağı bulamazsa, diğer alanlarda kendisi için zararlı olana eylemlere yönelebilir. Gençler kötü alışkanlıklara genellikle serbest zamanlarında anlamlı bir uğraş bulamadıkları için yönelirler (Aydoğan 1961).

Rekreasyonun kelime anlamı, eğlence, serbest zamanı değerlendirmedir. Toplumda yaşayan fertlerin, serbest zaman dilimi içinde yapması gereken faaliyetleri olmalıdır. Faaliyetler toplumun gelişmişlik düzeyine bağlıdır. Toplum ne kadar gelişmiş ise; serbest zaman faaliyetleri de o kadar çeşitlidir ve sayıca fazladır (Karaküçük 2005).

Tezcan (1992)'a göre serbest zaman "bireyin hem kendisi hem de başkaları için bütün zorunluluklardan ya da bağlantılardan kurtulduğu ve kendi isteği ile seçeceği bir etkinlikle uğraşacağı zamandır" şeklinde tanımlamıştır.

Abadan (1961)'e göre serbest zaman "uyumak, yemek yemek, vücut temizliği yapmak, fakülteye gidip gelmek, ders veya bir işte çalışma zamanı dışında kalan vakit"tir şeklinde tanımlanmıştır.

Serbest zaman "kişinin çalışma, uyku ve diğer temel ihtiyaçlarını karşılamak dışında kalan zamanıdır" (Gökmen ve Açıkalın 1985).

Serbest zaman içinde zevk ve doyumuna ulaşmak esastır. Çağdaş toplum yapısının ürünü olan turizm, sosyolojik açıdan bir serbest zaman faaliyetidir. Serbest Zaman, "İş ve yaşamla ilgili zorunlu görevler yerine getirildikten sonra, arta kalan zamandır. Birey, bu zamanı özgürce kullanmak hakkına sahiptir (Gökdeniz 1994).

Serbest zamanı deęerlendirmede gençlięin kendilerine gre tercihleri, beklentileri farklılařmaktadır. Gençlik dnemi insan yařamının nemli bir dnemi olup, kiřinin srekli ve dzenli olan geliřmesinin bir ařamasıdır (zbay ve ztrk 1989).

Rekreasyon programlarında spor ve rekreasyonel oyunlar tek bařına çok byk bir blm oluřturabilir. Bu insanların yařamındaki egzersiz ve sporun nemine baęlı olarak gerçekteřmektedir (Farrell ve Lundegren 1999).

niversite ęrenimi, yıllar boyu devam edecek davranıř biçimlerinin oluřtuęu en nemli sreçtir. Bu sreçte elde edilecek her pozitif davranıř bireyi mutluluęa tařımada bir adım daha ileriye gtrecektir. Bu nedenlerle, serbest zaman ve rekreasyon niversite ęrencileri iin akademik eęitimin bir parçası olarak yer almalı, ęrenciler rekreasyon kavramının ve serbest zamanı deęerlendirme eęitiminin kendi hayatlarındaki nemini tespit etmelidirler. Aslında, rekreasyon, bireyler iin farklı bir dnya oluřturan ve karřılařılan zorlukları yenmek iin çeřitli deneyimler kazandıran faaliyetleri ierir. Kiřilerin ilgi ve eęitimlerini belirlemeye ynelik srekli alıřmalar yapmak, yař, kalıtım, eęitim sreci gibi faktrler iyi bir rekreasyon programı iin gz nnde bulundurmak çok nemli grlmektedir. Bu nedenle rekreasyon temel eęitimin bir parçası olarak desteklenmesi gerekir. Ayrıca eęitimin ana unsuru olarak kabul edilmelidir. Bu da; saęlıklı arkadař iliřkilerini geliřtirebilen, kurallara uyan, mcadele eden, karřısındakinin hakkına saygı gsteren, uyumlu, bařarılı ve anlayıřlı bir gençlik ve dolayısıyla geleceęin faydalı toplumunu oluřturacaktır.

YNTEM

rneklem Grubu ve Veri Toplama Aracı

Arařtırma grubunu Muęla niversitesi yerleřkesinde ęrenim gren ęrenciler oluřmaktadır. Arařtırma, Muęla niversitesi yerleřkesinde farklı faklte ve blmlerde okuyan 410 kız ve erkek ęrenciler tesadfi olarak seilerek uygulanmıřtır. Arařtırmada bilgi toplama aracı olarak anket kullanılmıřtır (Erenci 2006). Anket, okuduęu blmler, yerleřkedeki serbest zamanının tespiti, etkinlik ncelikleri, rekreasyon ve organizasyonu ile ilgili soruları iermektedir.

Verilerin Analizi

Arařtırmada veri toplama aracı olarak anket kullanılmıřtır. Literatr alıřması yapıldıktan sonra hazırlanan anket 195 bayan ve 215 erkek ęrenciye uygulanmıřtır. Ankette yerleřkede bulunma sresi, yerleřkede serbest zaman sresi, ncelikli aktivite tercihi, kapalı ve aık aktivite tercihleri, yerleřke dıřı rekreasyon

yon etkinliklerine katılım, yerleşkede rekreasyon aktiviteleri olsa olabilecek katılım, bu katılımlara tesis ve organizasyon boyutunun etkisi, rekreasyon aktivitelerinin yararlı olup olamayacağı ve serbest zaman etkinliklerine katılımındaki bazı etmenlere yer verilmiştir. Veriler Windows ortamında SPSS 17 paket programı kullanılarak istatistik işlemler uygulanmış sayısal ve yüzdelik dağılımları tablolar halinde sunulmuştur.

SONUÇ

Tablo 1. Araştırmaya katılan kız ve erkek öğrenci sayıları

	KATILAN KİŞİ SAYISI	YÜZDESİ
BAY	215	52,4
BAYAN	195	47,6
TOPLAM	410	100
Muğla Üniversitesi Yerleşkesinde Okuyan Toplam Öğrenci Sayısı		16171

Araştırmaya 215 erkek (%52,4) ve 195 kız (%47,6) olmak üzere toplam 410 öğrenci katılmıştır.

Tablo 2. Araştırmaya katılan öğrencilerin bölümlere göre dağılımı

Yerleşkede Bulunan Bölümler	Katılan Kişi Sayısı	Yüzdesi
İktisadi ve İdari Bilimler Fakültesi	73	17,8
Beden Eğitimi ve Spor Yüksekokulu	150	36,6
Eğitim Fakültesi	93	22,7
Fen Fakültesi	20	4,9
Edebiyat Fakültesi	36	8,8
Turizm İşletmeciliği Otelcilik Meslek Yüksekokulu	3	0,7
Teknik Eğitim Fakültesi	18	4,4
Mühendislik Fakültesi	11	2,7
Yabancı Diller Meslek Yüksekokulu	6	1,5

Araştırmaya en çok katılımı % 36,6 ile Beden Eğitimi ve Spor Yüksekokulu öğrencileri oluştururken, en az katılımı ise % 0,7 ile Turizm İşletmeciliği Otelcilik Meslek Yüksekokulu oluşturmuştur.

Tablo 3. Arařtırmaya katılan öğrencilerin yerleşkede buldukları gün sayısı haftalık

	<i>Katılan Kiři Sayısı</i>	<i>Yüzdesi</i>
1 gün	16	3,9
2 gün	27	6,6
3 gün	74	18,0
4 gün	81	19,8
5 gün	212	51,7

Arařtırmaya göre öğrencilerin % 51,7'si oranla haftanın en fazla 5 gününü yerleşkede geçirdiğini, %3,9'u ise sadece 1 gün yerleşkeye geldiğini belirtmiştir.

Tablo 4. Arařtırmaya katılan öğrencilerin yerleşkede bulunma süreleri günlük

	<i>Katılan Kiři Sayısı</i>	<i>Yüzdesi</i>
0-2 saat	31	7,6
3-4 saat	136	33,2
5-6 saat	100	24,4
7-8 saat	69	16,8
9 saat ve üstü	74	18,0

Arařtırmaya göre öğrencilerin % 33,2'si 3-4 saatini yerleşkede geçirirken %7,6'sı ise 0-2 saat gibi az bir zaman geçirdiği görülmektedir.

Tablo 5. Arařtırmaya katılan öğrencilerin serbest zaman dağılımı günlük

	<i>Katılan Kiři Sayısı</i>	<i>Yüzdesi</i>
1 saat	88	21,5
2 saat	47	11,5
3 saat	100	24,4
4 saat	62	15,1
5 saat ve üstü	113	27,6

Arařtırmaya göre öğrencilerin % 27,6'sı 5 saat ve üstü serbest zamanının bulunduğunu belirtirken %11,5'i ise 2 saat gibi az bir serbest zamanının olduğunu belirtmektedir.

Tablo 6. Araştırmaya katılan öğrencilerin öncelikli tercih ettikleri serbest zaman etkinliklerinin dağılımı

	<i>Katılan Kişi Sayısı</i>	<i>Yüzdesi</i>
Fiziksel Etkinlikler	182	44,4
Sanat Etkinlikleri	68	16,6
Uygulama Etkinlikleri	18	4,4
Entelektüel Etkinlikler	55	13,4
Toplumsal Etkinlikler	87	21,2

Araştırmaya göre öğrencilerin %44,4'ü fiziksel etkinlikleri, %21,2'si toplumsal etkinlikleri, %16,6'sı sanat etkinliklerini, %13,4'ü entelektüel etkinlikleri ve %4,4'ü ise uygulama etkinliklerini tercih ettikleri görülmektedir. Öğrencilerin öncelikli olarak % 44,4'le fiziksel aktiviteleri istedikleri görülmektedir.

Tablo 7. Araştırmaya katılan öğrencilerin tercih ettikleri kapalı alan rekreatif faaliyet aktiviteleri dağılımı

	<i>Katılan Kişi Sayısı</i>	<i>Yüzdesi</i>
Dans Aktiviteleri	59	14,4
Su Sporları	64	15,6
Aerobik	47	11,5
Fitness	40	9,8
Satranç	26	6,3
Müzik Aktiviteleri	61	14,9
Sosyal Aktiviteler	41	10,0
Drama	21	5,1
Resim	11	2,7
Boyama	3	,7
Fotoğraf	15	3,7
Bilgisayar	5	1,2
Maket	4	1,0
Elİşi	1	,2
Bowling	5	1,2
Squash	3	,7
Tırmanma Aktiviteleri	4	1,0

Araştırmaya göre öğrencilerin en çok %15,6'sının su sporları aktivitelerine ihtiyaç duydukları, ardından ise %14,9 ile müzik aktiviteleri ve %14,4'ü ise dans aktivitelerine katılmak istedikleri görülmektedir.

Tablo 8. Arařtırmaya katılan öğrencilerin tercih ettikleri açık alan rekreatif faaliyet aktivitelerinin dağılımı

	<i>Katılan kişi sayısı</i>	<i>Yüzdesi</i>
Spor Turnuvası	103	25,1
Bisiklet	38	9,3
Kampçılık	37	9,0
Tırmanma	30	7,3
Paten	34	8,3
Oryantiring	25	6,1
Golf	35	8,5
Paintball	76	18,5
Bocce	8	2,0
Kuş Gözlemciliği	5	1,2
Kayak	7	1,7
Trekking	4	1,0
Hiking	8	2,0

Arařtırmaya göre öğrencilerin en çok %25,1'i spor turnuvalarına ihtiyaç du-yarken %18,5'i ise paintball gibi eğlence ve adrenalin içerikli Rekreatif aktivite-lere katılmak istediklerini belirtmişlerdir.

Tablo 9. Arařtırmaya katılan öğrencilerin yerleşke dışındaki serbest zaman etkinliklerine katılma durumu

	<i>Katılan kişi sayısı</i>	<i>Yüzdesi</i>
Tamamen	90	22,0
Katılıyorum	182	44,4
Kararsızım	32	7,8
Pek Katılmıyorum	80	19,5
Hiç Katılmıyorum	26	6,3

Arařtırmaya göre öğrencilerin %44,4'ü yerleşke dışındaki serbest zaman et-kinliklerine katıldığını söylerken %6,3'ü ise yerleşke dışındaki serbest zaman etkinliklerine hiç katılmadıklarını belirtmişlerdir.

Tablo 10. Araştırmaya Katılan Öğrencilerin Yerleşkede Rekreatif Faaliyetlerin Olması Halinde Katılma Durumları

	<i>Katılan kişi sayısı</i>	<i>Yüzdesi</i>
Tamamen	91	22,2
Katılıyorum	205	50,0
Kararsızım	68	16,6
Pek Katılmıyorum	32	7,8
Hiç Katılmıyorum	14	3,4

Araştırmaya göre öğrencilerin %50'si yerleşkede rekreatif faaliyetlerin olması halinde katılacağını, %3,4'ü hiç katılmayacağını belirtmiştir.

Tablo 11. Araştırmaya katılan öğrencilerin tesis ve organizasyon eksikliklerinin serbest zaman etkinliklerine katılımını etkiler mi

	<i>Katılan kişi sayısı</i>	<i>Yüzdesi</i>
Tamamen	135	32,9
Katılıyorum	171	41,7
Kararsızım	52	12,7
Pek Katılmıyorum	37	9,0
Hiç Katılmıyorum	15	3,7

Araştırmaya göre öğrencilerin %41,7'si tesis ve organizasyon eksikliklerinin serbest zaman etkinliklerine katılımı etkileyeceğini belirtirken, %3,7'si hiçbir şekilde etkilemeyeceği yanıtını vermişlerdir.

Tablo 12. Araştırmaya katılan öğrencilerin serbest zaman etkinliklerinin yararları hakkındaki düşünceleri

	<i>Katılan kişi sayısı</i>	<i>Yüzdesi</i>
Tamamen	199	48,5
Katılıyorum	131	32,0
Kararsızım	50	12,2
Pek Katılmıyorum	19	4,6
Hiç Katılmıyorum	11	2,7

Araştırmaya göre öğrencilerin %48,5'i serbest zaman etkinliklerinin yararlı olduğu cevabını verirken, %2,7'si hiç yararlı olmayacağı cevabını vermiştir.

Tablo 13. Arařtırmaya katılan öğrencilerin serbest zaman etkinliklerinin zararlı alışkanlıkları önleyeceği hakkındaki düşünceleri

	<i>Katılan kişi sayısı</i>	<i>Yüzdesi</i>
Tamamen	67	16,3
Katılıyorum	61	14,9
Kararsızım	67	16,3
Pek Katılmıyorum	75	18,3
Hiç Katılmıyorum	140	34,1

Arařtırmaya göre öğrencilerin %34,1'i serbest zaman etkinliklerinin zararlı alışkanlıkları önlemeyeceği cevabını verirken, %14,9'u ise önleyebileceğine katılıyorum diye cevap vermiştir.

Tablo 14. Arařtırmaya Katılan Öğrencilerin Serbest Zaman Etkinliklerine Katılımda Ekonomik Etmelerin Etkisi Hakkındaki Düşünceleri

	<i>Katılan kişi sayısı</i>	<i>Yüzdesi</i>
Tamamen	106	25,9
Katılıyorum	177	43,2
Kararsızım	62	15,1
Pek Katılmıyorum	35	8,5
Hiç Katılmıyorum	30	7,3

Arařtırmaya göre öğrencilerin %43,2'si serbest zaman etkinliklerine katılımda ekonomik etmenlerin etkisi vardır derken, %7,3'ü hiçbir etkisi yoktur diye cevap vermiştir.

DEĞERLENDİRME

Muğla Üniversitesi yerleşkesinde okuyan toplam öğrenci sayısı 16171 kişidir. Arařtırmaya göre öğrencilerin % 51,7'si 5 gün yerleşkede bulunmakta, % 33,2'si 3-4 saatini yerleşkede geçirmekte ve % 27,6'sının 5 saat ve üstü serbest zamanının bulunduğunu görülmektedir. Bu durumda öğrenciler haftanın büyük çoğunluğunu yerleşkede geçirmekteler ve 5 saat ve üstü gibi aktivite yapabilecek uzun bir serbest zamana sahip oldukları görülmektedir.

Arařtırmaya göre öğrencilerin öncelikli olarak % 44,4'le fiziksel aktiviteleri istedikleri, %15,6'sının su sporları aktivitelerine ihtiyaç duydukları, %14,9 ile müzik aktiviteleri ve %14,4'ü ise dans aktivitelerine katılmak istedikleri, %25,1'inin ise sportif turnuvalara katılmak istedikleri görülmektedir.

Araştırmaya göre öğrencilerin %44,4'ü yerleşke dışındaki serbest zaman etkinliklerine katıldığı, %50'si yerleşkede rekreatif faaliyetlerin olması halinde katılacağını belirtmiştir. Bu da gösteriyor ki yerleşkedeki rekreatif faaliyetler yeterince yok veya yeterli bulunmamaktadır.

Araştırmaya göre öğrencilerin %41,7'si tesis ve organizasyon eksikliklerinin serbest zaman etkinliklerine katılımı etkileyeceğini, %48,5'i serbest zaman etkinliklerinin yararlı olduğunu, %43,2'si serbest zaman etkinliklerine katılımında ekonomik durumun etkisinin bulunduğunu belirtirken zararlı alışkanlıkları serbest zaman etkinliklerinin önleyemeyeceğini belirtmişlerdir.

Üniversitede serbest zaman etkinlikleri ihtiyacının yüksek olduğu ortadadır. Rekreasyon aktivitelerini teşvik ve sağladığı yararlılardan faydalanmak için yerleşkede düzenli yapılabilecek etkinlikler yapılmalıdır. Görüldüğü üzere öğrenciler serbest zamanlarında sportif aktivitelerle uğraşmaktadırlar. Serbest zamanlarında seçtikleri faaliyetlerden okul tesis ve araç-gereçlerin el verdiği ölçüde faydalanabildikleri ortaya çıkmıştır. Tesis ve araç-gereçlerdeki yetersizlik serbest zaman etkinliklerini kısıtlamaktadır.

KAYNAKÇA

- Abadan, N. (1961). *Üniversite Öğrencilerinin Serbest Zaman Faaliyetleri*. Ankara: Ankara Üniversitesi Siyasal Bilgiler Fakültesi Yayınları.
- Aydoğan, A. (1993). Eğitim Kurumlarında Beden Eğitimi ve Spor 2. *Ulusal Sempozyumu*. Ankara: Milli Eğitim Basımevi.
- Erenci, T. (2006). Bir Üniversite Yerleşkesinde Rekreasyon İhtiyacı ve Planlanması (Umuttepe Örneği) (Basılmamış Yüksek Lisans Tezi). Kocaeli: Kocaeli Üniversitesi Sağlık Bilimleri Enstitüsü, Beden Eğitimi ve Spor Anabilim Dalı.
- Farrell, P. Lundegren, H.M. (1999). *The Process of Recreation Programming Theory and Technique* (Dördüncü Baskı). Venture Pub.
- Gökdeniz, A. (1994). Turistik Ürün Geliştirme Stratejisi ve Türkiye'de Üçüncü Yaş Turizminin Yapısal Analizi ve Geliştirilmesi, Örnek Bir Uygulama (Basılmamış Doktora Tezi). Balıkesir: Balıkesir Üniversitesi, Sosyal Bilimler Enstitüsü.
- Gökmen, H., Açıkalın, A. (1985). *Yüksek Öğrenim Öğrencilerinin Serbest Zaman Etkinlikleri ve Kendilerini Gerçekleştirme Düzeyleri*. Ankara: Milli Eğitim Basımevi.
- Karaküçük, S. (2005). *Rekreasyon Boş Zamanları Değerlendirme*. Ankara.
- Mutlutürk, N. (1991). *Yükseköğretimde Beden Eğitimi ve Spor Sorunları*. İzmir: Dokuz Eylül Üniversitesi, Buca Eğitim Fakültesi.
- Özbay, H. Öztürk, E. (1989). *Gençlik*. İstanbul: İletişim Yayınları.
- Tezcan, M. (1992). *Boş Zamanlar Sosyolojisi*. Ankara: Ezgi Yayınevi.

Bireylerin Sosyal Algı ve Sosyalleřme Düzeylerinin Geliřiminde Rekreasyonel Uygulamaların Önemi

Ahmet ATALAY

T.C. Ardahan Üniversitesi,
Beden Eğitimi ve Spor Yüksekokulu
E-posta: ahmet.atalay.75@gmail.com

Öz

Sosyal algı, bireyin toplumsal hayatta yer almasını etkileyen önemli bir unsurdur. Birey toplumda davranışları ile kendini ifade ederken, sosyal algı düzeyi ile toplumsal yaşamda varlığını ortaya koyar. Sosyal algı ya da sosyalleşme düzeyi toplumsal hayatta bir takım bireysel yada grup etkinliklerine katılım ile artmaktadır. Bu etkinliklerin başında da rekreatif uygulamalar gelmektedir. Birey katıldığı rekreasyon faaliyetleri ile sosyal algısını yada sosyalleşme düzeyini artırmakta ve bu sayede toplumsal yaşamda daha aktif bir şekilde yer almaktadır. Rekreatif uygulamalar, kendine güven, kendini gerçekleştirme ve özsayı gibi içsel unsurların toplumsal yaşama olumlu yansıtılmasında bir köprü görevi görmektedir. Bu doğrultuda bireylerin sosyal algılarında meydana gelen pozitif gelişmeler de toplumsal yaşamda daha iyi bir konum elde etmelerine yardımcı olmaktadır. Rekreatif uygulamalar bu noktada, bireyin toplumsal entegrasyonunda bu denli büyük bir öneme haizdir. Mevcut literatürün taranması ile gerçekleştirilen bu derlemenin amacı, öncelikle toplumsal yaşamda sosyal bir varlık olan bireyin sosyal algısını ve sosyalleşme düzeyini ortaya koymaktır. Daha sonra bireyin toplumsal yaşama entegrasyonunda önemli bir paya sahip olan rekreasyonel uygulamaların, yine bireyin sosyal algısının ve sosyalleşmesinin gelişimindeki önemini vurgulamaktır.

Anahtar sözcükler: Toplumsal yaşam, sosyal algı, sosyalleşme, rekreasyon, rekreatif uygulamalar.

Giriş

İnsanođlu varlığın başlangıcından bu yana gruplar halinde yaşamayı tercih etmiştir. Bu tercih bir takım gelişmeleri de beraberinde getirmiştir. Toplu yaşam kültürünün gelişip yaygınlaşmasından sonra insanlar sadece fiziki varlıkları ile değil aynı zamanda sosyal varlıkları ile de bu toplu yaşam kültürünün içinde yer almıştır. Özellikle sanayi devrimi ile başlayan ve günümüzde oldukça ilerleyen toplu yaşam kültürünün farklılaşması beraberinde bir takım gelişmeleri ortaya çıkarmıştır.

Sosyal bir varlık olan insan toplumsal yaşamda varlığını ortaya koyarken sosyal davranışları ile kendine özgü olduğunu ifade etmiştir. Birey bu kendini ifade etme sürecinde sosyal algı düzeyi ile sosyalleşme kültürünü oluşturmuştur. Ancak bu oluşumu gerçekleştirirken bir takım araçları kullanmayı da keşfetmiş-

tir. Bu araçların başında da rekreasyon uygulamaları gelmektedir. Yoğun iş temposunun ve kendine vakit ayıramamanın etkisiyle günümüzde özellikle çalışan insanların hareketsiz bir yaşam tarzına doğru yöneldikleri görülmektedir. Rekreasyon, insanın yoğun çalışma yükü, monoton hayat tarzı veya negatif çevresel etkilerden olumsuz etkilenen beden ve ruh sağlığını tekrar kazanmak, koruyarak devam ettirmek, haz almak, kişisel doyum sağlamak amacıyla gönüllü olarak ferdi veya bir grupla gerçekleştirdiği boş zaman aktiviteleridir (Karaküçük 1997).

Rekreasyon uygulamalarının bir takım fiziki faydalarının yanı sıra sosyo kültürel faydaları da ön plana çıkmaktadır. Toplumsal yaşamda sosyal bir varlık olan insanın sosyal algı düzeyini doğrudan etkilemesi ve neticesinde bireyin sosyalleşme becerilerini geliştirmesi bu sosyo kültürel faydalarından birisidir.

Bu doğrultuda çalışmanın ilk bölümünde, sosyal algı ve sosyalleşmenin kavramsal çerçevesi çizilmeye çalışılmıştır. Daha sonra ise rekreasyonun tanımlanması ve sınıflandırılması yapılmıştır. Son bölümde ise çalışmaya temel oluşturulan, bireyin sosyal algı düzeyi ve sosyalleşmesinin gelişiminde rekreasyon uygulamalarının önemini altı çizilmiştir.

YÖNTEM

Sosyalleşme ve sosyal algı kavramı günümüzde sosyoloji ve psikoloji disiplinleri içinde sıkça değerlendirilmektedir. Ancak son dönemlerde disiplinler arası bilimsel ortaklıkların artması ile birlikte sosyal bilimcilerin yanı sıra spor bilimcilerinin de dikkatini çeken bu kavramlar başta spor olmak üzere rekreasyon ile de ilişkilendirilmektedir. Bireylerin sosyolojik gelişimlerini doğrudan etkileyen spor ve rekreasyon etkinlikleri gün geçtikçe sosyoloji ve psikoloji bilimleri ile ilişkilendirilmektedir. Bu doğrultuda çalışmamız gerek yerli gerekse de yabancı literatürün taranması şeklinde gerçekleştirilmiş olup hem sosyolojik hem de toplumsal kavramlar ışığında bireylerin gelişiminde rekreasyon uygulamalarının önemini ortaya koyan bir derleme şeklini almıştır.

SOSYAL ALGI VE SOSYALLEŞME

21. yy sanayileşmenin, kentleşmenin ve bireyselleşmenin ivme kazandığı bir dönemdir. Özellikle küresel ekonomik rekabet koşulları sanayileşmeyi hızlandırmış ve bu doğrultuda bir yaşam tarzı ortaya çıkmıştır. Bireysel yapı toplumun işleyişine uyum sağlarken fert, günlük yaşamını da bu bireysel döngü içinde belli bir işleyişe dâhil etmiştir. Toplumsal yaşam ve kültürden uzaklaşan birey, modern toplumların en büyük rahatsızlığı olan yalnızlık duygusu içinde

kendisine ıkıř yolları aramaktadır. Sosyal bir varlık olan birey, yalnızlık duygusundan kurtulabilmek adına toplumdaki diđer bireyler ile etkileřime gemektedir. Toplum iinde varlıđını ortaya koymaya alıřan fert, sosyal algı dzeyi oranında toplumsal yařama dhil olabilmektedir.

Bireyin iinde yařadıđı toplumun etkisi ile kiři nesne ya da durumları algılayıp tutumlar oluřturmasına sosyal algı denir (Yetim 2000).

Sosyalleřme ile sosyal algı arasındaki iliřkinin temelinde karřılıklı etkileřim vardır. Tanımda da ifade edildiđi zere birey toplumun etkisi ile olay ve durumlara karřı belli bir tutum geliřtirir. Bu tutumun pozitif ya da negatif ynde olmasını etkileyen bireyin sosyal algı dzeyidir. Karřılıklı etkileřimde sosyal algı dzeyi dođrultusunda geliřtirilen tutum ve davranıřlar kiřinin sosyalleřmesine dođrudan etki etmektedir. Zira geliřmiř bir sosyal algı dzeyi "iyiye" karřı pozitif bir tutum sergilemeyi kolaylařtıracadıđından bireyin toplumsal yařamdaki rol daha aktif olacaktır.

İnsan evreden gelen uyarıları alırken yalnız deđildir. Toplum iinde yařadıđı ve toplumsal deđerleri paylařtıđı iin uyarıları olduđundan daha deđiřik algılayabilir. Bunda toplum iinde toplumun geliřtirdiđi deđer ve normların etkisi vardır ve birey diđer insanları olayları ve nesnelere toplumun istediđi řekilde algılayabilir. Bireyler, yetersiz izlenim sahibi olmaları durumunda birbirleri hakkında bilinsiz ve eksik ıkarsamalarda bulunurlar nk, ya yanlıř yada eksik izlenimlere dayanmaktadır. Bu noktada kiřinin sosyal algı dzeyi, aldıđı uyarıları deđerlendirmesi aısından son derece nemlidir. Zira bireyin sosyal algı dzeyinin yksek olması eksik ya da yanlıř izlenim olasılıđını ařađı ekeceđinden geliřtireceđi tutumları da pozitif ynde etkileyecektir.

Sosyal algı sosyalleřmeyi oluřturan basamaklardan birisidir. nk birey bařkalarının davranıřlarını gözlemleyerek bařkalarının yaptıđı bu davranıř ve eylemlerin neticelerinin neler olduđunu ğrenir. Toplumda birok sosyal davranıř da bu yolla ğrenilir. Sosyalleřme kavramı da bu ğrenmeleri ifade eden toplumsal hayatın nemli bir parasıdır. Zira sosyalleřme sosyal davranıřların ğrenilmesinde sosyal iliřki ile olan btn ğrenme srelerini kapsamaktadır (Ođuz 2012). Sosyal algı ve dzeyi, sosyalleřmenin en nemli gesidir. Sosyalleřme sosyal ğrenmenin bir sonucu olarak ortaya ıkarken sosyal ğrenme btn ile sosyal algı dzeyine gre řekillenmektedir. Bireyin sosyal algı dzeyi arttıka sosyal ğrenmesi geliřecek ve bu dođrultuda toplumsal yařamda daha aktif yer alabilmesi adına sosyalleřmesi daha etkili olacaktır.

Bireysellikten kurtulmak adına kişi, sosyal algıları ile toplumsal yaşama entegrasyonunda her türlü sosyalleşme aracını kullanmaya çalışmaktadır. Çünkü Köknel (1982)'in de ifade ettiği gibi, insanı insan yapan, toplumsal varlığı olduğuna göre sosyalleşme aynı zamanda insan olma sürecidir. Zira sosyalleşme, insan unsurunun ayrılmaz bir parçasıdır. Birey varlığını ortaya koyarken toplum tarafından standardize edilmiş bir takım değerleri uygulamak durumdadır. Toplumsal değer ve yargıların birey tarafından benimsenmesi ve uygulanması sosyal algı düzeyi ile paralellik gösterir. Sosyal algı düzeyine bağlı sosyalleşme bilinci bireyin toplumsal yaşama katılımında oldukça belirleyicidir. Bu bağlamda sosyalleşmeyi tanımlayacak olursak;

Sosyalleşme insanın başka insanlar ile karşılıklı etkileşimi sonucunda belli bir toplumun, yapma, duyma ve düşünme biçimlerini öğrenme ve benimseme sürecidir. İnsanın, toplumun ve çeşitli grupların bir üyesi haline gelmesi, değer, tutum ve davranışlarını kurumsallaşmış normlara uygun olarak tanımlayabilmesidir (Çelik 1996).

Bir başka ifade ile sosyalleşme toplumdaki mevcut ya da beklenen rolleri yerine getirmek için gerekli olan bilgi, beceri, değer, eğilim ve benlik algılarının özümsemesi ve gelişimi olarak tanımlanabilir (Kenyon ve Pherson 1974).

Yukarıda yapılan tanımlardan hareketle, sosyalleşme olgusu tek taraflı bir süreç değildir. Karşılıklı etkileşim esasına dayalı olmakla birlikte bireysel sosyal algı düzeyi kişinin toplumsal yaşama dâhil olmasına doğrudan etki etmektedir. Kişinin, herhangi bir toplumun ya da grubun üyesi olma ihtiyacı toplumsal hareketlere katılımı ile karşılık bulmaktadır. Sosyal algı düzeyi ise bireyin sosyal ihtiyaçlarına cevap bulmak için gösterdiği çabayı artırmakta ya da azaltmaktadır. Bireysel etkileşim pozitif ya da negatif yönde gelişirken sosyo kültürel değerlerin benimsenmesi de sosyal algı düzeyi ile doğrudan ilintilidir.

Sosyalleşme yaşamın belli bir döneminde başlayıp biten bir süreç değildir. Sosyal algı düzeyi, kişinin yaşam ile başlayıp çeşitli evreleri geçerek hayat boyu devam eden bir süreçtir. Kaldı ki, Tezcan (1984),sosyal algının, bireyin dünyaya gelmesi ile başlayıp hayat boyu devam eden bir süreç olduğuna dikkat çekmektedir. Güven (1998)'desosyalleşme sürecinin bir sosyal olgu olarak ferdin doğuştan itibaren toplum üyeliğini kazanmasında geçirdiği safhaların bütünü olduğunun altını çizerken bireyin sosyalleşmesinde ilk sosyal muhitin aile olduğuna dikkat çekmektedir. Aile kavramı, toplumu oluşturan tüm grupların sosyal algı düzeylerini belirleyen ilk ve temel yapıdır. Toplumsal yaşama dâhil olmanın en önemli bölümü olan aile içinde, bireyin bir takım davranışları şekillenir ve toplumsal temel normları kazanır. Bu süreçte en büyük pay diğer aile bireylerinin-

dir. Aile üyelerinin sosyo kültürel düzeyleri ne kadar iyi ise bireyin gelişimi de buna paraleldir.

Aile ve okul çevresinde olgunlaşan ve yavaş yavaş sosyalleşme süreci içinde ilerleyen birey, daha sonra iş ortamında kendi şahsiyetini bulur ve geliştirir. Çalışma hayatı, okul ve aile gibi ferdi saran sosyal bir çevredir. Şahsiyetini bulan ve sosyal ilişkilerini artıran birey, artık farklı amaçlar güden farklı kuruluşların faaliyetlerine katılarak sosyal hayatı içinde yaratıcı olma özelliğini de geliştirir (Erkal 1996).

Farklı sosyal algı düzeyleri, toplum hayatında farklı grup katmanları oluşturur. Bir noktada toplumsal yaşam içinde farklı sosyal grupların oluşmasına zemin hazırlayan sosyal algı düzeyi kişiden kişiye değişen bir yapı arz eder.

Şüphesiz insanlar, yaşadığı toplumda davranışları ile kendilerini ifade eder ve bu davranışları sayesinde toplumun diğer fertlerinden ayrılırlar ve birey olarak toplumsal yaşamda var olurlar. Tüm bireyler bir grup içinde değer ve toplumsal niteliklerini kazanırlar. Bir toplumun yaşam biçimi ile o toplumda yaşamak için gereken bilgi ve değerler gruplar aracılığı ile bireye aktarılır. Toplumsal yaşamda yüksek sosyal algı düzeyi ve buna bağlı etkin sosyalleşme sayesinde insan kendisini diğer canlı türlerinden ayıran niteliklerini ortaya çıkarmış, geliştirmiş ve kültürünü yaymıştır (Yetim 2000).

REKREASYON

Kavramsal Çerçevesi

Rekreasyon kavramı temelde boş zaman aktiviteleri anlamını ifade etmektedir. Rekreasyon kavramını biraz daha açık ve ayrıntılı bir şekilde ifade eden Broadhurst (2001), insanların boş zamanlarında katılmak için seçtikleri bir aktivite olarak tanımlar ve bu aktivitelerin de fiziksel, zihinsel, duygusal ve sosyal içrikli ya da hepsini bir arada içerebilecek etkinlik olabileceğini belirtir. Literatürde çok geniş bir yelpazede ele alınan rekreasyon tanımı temelde boş zamanların etkili bir şekilde değerlendirilmesi üzerine kurulmuştur. Bu tanımlamalardan bir kaçına değinecek olursak;

Torkildsen (1999), rekreasyonu, boş zamanlarda gönüllülük esasına dayalı olarak keyif, zevk ya da yaratıcılığı zenginleştirmek için yapılan aktiviteler olarak tanımlarken; Lu and Hu (2005), özgürce seçilmiş, gönüllü olarak yapılan aktif ve ya pasif katılımlı etkinlikler bütünü olarak ifade etmişlerdir. Bu tanımlamalardan farklı bir yaklaşıma sahip olan Butler ise (1959), rekreasyonu, farklı bir aktivite deneyimi, iş karşıtı ve ya yenilenmek için yapılan bir etkinlik olarak tanımlamıştır.

İnsanların işten arta kalan zamanlarını en etkin şekilde değerlendirme yollarından birisi rekreasyonel faaliyetlerdir. Kişinin, kendini yenilemek, fiziksel ve zihinsel olarak rahatlatmak için katıldığı rekreatif faaliyetler eğlendirici ve dinlendirici özellikleri ile günümüz insanının ilgisini çekmektedir. Yukarıdaki tanımlamalara paralel olarak Karaküçük de (2005), rekreasyonun boş zamanlarda yapılan ve sportif etkinlikler, kamp, kültürel ve sanatsal etkinlikler gibi pek çok yapıcı ve sosyal aktiviteyi içeren faaliyetler bütünü olduğunu altını çizmektedir.

Özellikle sanayileşme sonrası bireyin çalışma hayatının yoğunlaşması boş zaman kavramının önemini artırmıştır. Gerek fiziksel gerekse de zihinsel dinlenme kişinin iş ve sosyal hayatında verimini artıracığından boş zamanların aktif bir şekilde değerlendirilmesi bilinci yaygınlaşmıştır. Sanayileşmenin yanı sıra kentleşme, birçok olumlu etki yaratırken insan yaşamında bazı olumsuzlukları da ortaya çıkarmıştır. Özellikle kalabalık ve gürültülü kent yaşamı bireyleri psiko sosyal açıdan olumsuz etkilemiş, insanlar da bu olumsuz etkilenmeden kurtulup yenilenmek için rekreatif faaliyetlere yönelmişlerdir.

Rekreatif faaliyetlere katılım nedeni kişiden kişiye değişirken fiziksel ve zihinsel açıdan rahatlayarak kendini yenileme amacı bireylerin ortak gayesi olmuştur. Farklı toplumsal grupların farklı rekreatif uygulamalar ile beklenen sonuçları elde etmesi öngörülmüştür. Çok geniş bir yelpazede ele alındığında amaçlara ve ilgi alanlarına göre çok farklı rekreatif uygulamalar zamanla ortaya çıkmıştır. Bu noktada aşağıdaki tabloda belli rekreatif aktiviteler ve bu aktivitelere uygun örnekler verilmiştir.

Tablo 1. *Rekreasyonel aktiviteler ve örnekler*

<i>Aktivite kategorileri</i>	<i>Örnekler</i>
Evde Yapılan İşler	TV izleme, okuma, müzik dinleme, bahçe işleri, hobiler
Sosyal İçeriji Yüksek İşler	Eğlenme, dışarıda yemek yeme, partiler, arkadaş ziyaretleri
Kültürel, Eğitimsel Meraklar	Tiyatro, konser, müze gezileri, sinema
Sportif Uğraşlar (Se-yirci veya Aktif Katılım)	Golf, futbol, yüzme, ata binme, bowling, dart yürüyüş, doğa kampları
Günlük Açık Alan Faaliyetleri	Piknik, Günlük Turlar
Gecelik Konaklamayı İçeren Faaliyetler	Uzun seyahatler, turlar, hafta sonu tatilleri

Kaynak: Baud-Bovy ve Lawson 2002.

Tablodan da anlaşılacağı üzere farklı amaç ve ilgi alanlarına göre sınıflandırılan rekreasyon faaliyetleri bireysel ve toplumsal ihtiyaçlara cevap verebilecek nitelikte günden güne çeşitlenmekte ve artmaktadır. Günümüz insanı hem iş hayatının hem de stresli kent yaşamının olumsuz etkilerinden kurtulmak adına

yukarıda sayılan rekreatif faaliyetlere katılmakta ve bireysel ihtiyalarına cevap alabilmektedir. Var olan ayni ve nakdi imkânlar dođrultusunda bireyler ilgi alanlarına göre rekreatif faaliyetlere yönelmekte, farklı toplumsal gruplardan gelen farklı beklentileri olan hiç tanımadıkları insanlar ile bir araya gelerek sosyo kültürel gelişimlerini de sürdürmektedirler.

Rekreasyonun Özellikleri

- Gönüllülük esasına dayanır,
- Özgürlük hissi verir,
- Anlamı katılımcıya göre deđişebilir,
- Sosyo kültürel gelişime katkı sağlar,
- Farklı gruplardan insanları bir araya getirir,
- Sosyal algı ve sosyalleşmeyi artırır (Karaküçük 2005).

Rekreasyonun Sınıflandırılması

Rekreatif faaliyetleri kategorize ederken genel geçer bir tavır sergilemek zordur. Çünkü rekreasyon etkinliklerinin sınıflandırılması kendiliğinden oluşan bir durumdur. Zira bireylerin, beklenti ve amaçlarına uygun aktivitelerde yer alması bu sınıflandırmayı kendiliğinden ortaya çıkarmaktadır. “Rekreasyonel etkinlikleri, bu tür etkinliklere katılan bireylerin, amaçları, istekleri ve zevklerinin farklılaşması nedeni ile sınıflandırmanın deđişik kategorilerde yapılması gerekliliđi ortaya çıkmaktadır” (Karaküçük 2005).

Yapılacak olan sınıflandırmada belirleyici olan yukarıda ifade edildiđi üzere bireylerin katılımdan beklenti ve amaçlarıdır. Bu noktada, amaç ve beklentilere göre oluşturulan sınıflandırma, ařađıdaki tabloda net bir şekilde verilmiştir.

Tablo 2. Rekreasyonun sınıflandırılması

<i>Amalarına Göre</i>	<i>Çeřitli Kriterlere Göre</i>	<i>Özel İşlevlerine Göre</i>
Bedenen ve ruhen dinlenmek	Yařa göre; genç, yetişkin vb.	Ticari rekreasyon; katılımın para ile olduđu aktiviteler
Kültürel; tarihi eser ve müze ziyareti	Katılım sayısına göre; bireysel, grup veya aile	Sosyal rekreasyon; insanların bir araya gelerek yaptıkları aktiviteler
Toplumsal; toplumsal ilişkiler kurmak	Zamana göre; yaz, kış, günlük veya haftalık	Uluslararası rekreasyon; uluslararası etkinliklere katılmak
Sportif; seyirci veya aktif spor yapmak	Mekâna göre; açık veya kapalı alan	Estetik rekreasyonu; sanat olaylarını izlemek, takip etmek
Turizm; başka mekânlara seyahat etmek	Sosyolojik içeriđine göre; lüks veya geleneksel	Fiziksel rekreasyon; sportif aktiviteler
Sanatsal; sanatın bazı dallarını yapmak veya ilgilenmek		Orman rekreasyonu; piknik, balık avcılıđı veya trekking

Kaynak: Karaküçük 2005.

Yukarıdaki tablodan da anlaşılacağı üzere rekreatif faaliyetlere katılım tamamen birey özelinde gerçekleşmekte ve kişisel beklentiler rekreatif faaliyetlerin sınıflandırılmasında belirleyici rol oynamaktadır. Kişisel arzu, istek ve zevkler katılımın gerçekleşmesine yön verirken bilimsel bir sınıflandırmanın da önünü açmaktadır.

BİREYLERİN SOSYAL ALGI VE SOSYALLEŞME DÜZEYLERİNİN GELİŞİMİNDE REKREASYONEL UYGULAMALARIN ÖNEMİ

Rekreasyon, bireyin aktif sosyal çevrelere katılmasını sağlayan bir sosyal etkinlik olması özelliğinden dolayı kişinin sosyalleşmesinde önemli bir role sahiptir (Yetim 2005). Bir başka açıdan değerlendirilecek olursa, düzenli olarak rekreatif uygulamalara katılım fiziksel ve ruhsal faydalarının yanı sıra sosyal ağların ve sosyalleşme düzeylerinin gelişimine de yardımcı olmaktadır (Biddle ve Mutrie 2001). Bireyin gözlemleme yaparak herhangi bir durum karşısında tutum geliştirmesi olarak tanımlanan sosyal algının gelişmesine de yardımcı olan rekreatif uygulamalar, farklı toplumsal gruplardan gelen farklı insan gruplarının gözlemlenmesi neticesinde bireyin sosyal hayatına yön verecek tutumlar geliştirmesine büyük katkılar sağlamaktadır. Zira rekreatif faaliyetler, çok farklı toplumlar ve kültürlerden birçok insanı bir araya getiren bir araç olarak bilinir (Eitzen ve Sage 2003). Özellikle geniş grup katılımlarının olduğu faaliyetlerde karşılaşılan farklı durumlara olumlu tutumlar geliştirmek kişinin sosyal algısına katkı sağlayacak ve böylece toplumsal yaşamın ana dinamiği olan sosyalleşme süreci hızlanacaktır.

Rekreasyon uygulamaları, bireyi dar ve yalnız dünyasından kurtararak başka ortamlarda, başka inanç ve düşüncelerden insanlar ile diyalog içinde bulunmasını, onlardan etkilenmesini ve bu etkilenme sonucunda karşılaşabileceği farklı durumlara yüksek algı düzeyi ile pozitif tutumlar geliştirmesini sağlar. Yüksek sosyal algı düzeyi ile kişi, yeni ilişkiler, diyaloglar ve dostluklar kurmayı başarır. Zira Yetim (2000), bu tip uygulamaların yeni dostlukların kurulmasına, pekiştirilmesine ve sosyalleşmeye destek sağladığına vurgu yapmaktadır. Toplum içindeki ayrımlara dikkate çeken Parks ise (1998), rekreatif uygulamaların sosyal sınıf, ırk, cinsiyet ve yaş ayrımı gözetmeyen bir olgu olması itibari ile bireylerin sosyal rollerini daha kolay yerine getirmelerinde yardımcı olduğuna değinmektedir.

Toplumsal yaşamda karşılıklı etkileşim insanoğlunun varlığının temelidir. Ancak insandan insana değişen sosyalleşme tutumları bu etkileşimi doğrudan ya da dolaylı olarak etkilemektedir. Kültürel, sanatsal yada sportif etkinlikler gibi rekreatif uygulamalar, doğrudan etkileşimin sağlandığı interaktif ortamlar

yaratır. Bu ortamlarda bireyin sosyal algı düzeyi ve sosyalleşme becerisi toplumsal yaşamda var olma çizgisini belirler. Bu çizginin pozitif yönde ilerlemesini bir ödöl olarak gören Light ve Kirk (2001),rekreatif etkinliklere katılan bireylerin sosyalleşme ve sosyal algı düzeylerini geliştirebilmek için elde ettiđi fırsatlar ile bir nevi ödüllendirildiđini savunurlarken; Majumdar ise (2003), rekreatif etkinliklere katılmayan bireylerin başta sosyalleşme olmak üzere eğitim ve iş hayatlarındaki gelişimleri için bir çok fırsattan mahrum kaldıklarını ifade etmektedir.

Kişinin tutum geliřtirmesi olarak tanımlanan sosyal algıya doğrudan etki eden rekreatif uygulamalar, kaynařtırıcı, birleřtirici ve paylařımcı ortamlar yaratarak günlük yaşamın yoğunluđundan sıkılan bireyleri kendilerini rahat bir şekilde ifade edebilmelerini ve sosyal hayatlarını zenginleřtirecek tavırlar sergilemelerine yardımcı olmaktadır. Yukarıda da ifade edildiđi üzere, rekreatif uygulamalar, bireyin dinamik sosyal çevrelere katılımını sađlayan bir sosyal etkinlik olması özelliđinden dolayı kişinin sosyalleşmesinde önemli bir role sahiptir. Dinamik sosyal ortam ya da diđer bir ifade ile katılımcılar tarafından oluşturulan interaktif ortam bireysel yada grup halinde iletiřimi sađlarken, bireylerin sosyal algı düzeylerini ve sosyalleşme becerilerini geliřtirmektedir. Oluřan dinamik sosyal ortam içerisinde sosyal bir pozisyona sahip olan birey sosyal çevresini rekreasyon uygulamaları ile geliřtirmeye devam ederken (Jarvie 2006), bu dođrultuda toplumsal yaşama entegrasyonda bireysel çabaların cevap bulduđu, sosyalizasyonun arttıđı ve gelişmiş sosyal algı düzeyleri ile pozitif tutumların sergilendiđi yegane alan rekreasyon uygulamaları olarak karřımıza çıkmaktadır.

Dinamik sosyal çevre kavramı karřılıklı etkileşime dayalı interaktif ortamları ifade etmektedir. Zira doğrudan ve rahat iletişim kurabilme durumu bireyin sosyal algı düzeyini geliřtirerek daha öncede belirtildiđi üzere durumlara karřı pozitif tutumlar geliřtirmesine yardımcı olacaktır. Bu sayede pozitif tutumlar sergileyen bireyin sosyalitesi artacak olup toplumsal yaşamda daha aktif rol alacaktır. Bireysel yapı toplumsal yaşama uyum sađladıđı müddetçe kişisel tatmin ve mutluluk duygusu artacaktır. Bireysel yapının daha aktif bir şekilde toplumsal yaşama dâhil olması ise rekreatif uygulamalar sayesinde gerçekteştir. Sosyal algıda meydana gelen deđişim bireysel yapıyı daha dıřa dönük hale getirecek ve sosyal ortamlarda rahat hareket edebilen mutlu bireyler var olacaktır.

Rekreatif faaliyetlere sadece katılarak deđil aynı zamanda izleyerek de dâhil olmak sosyal algının gelişimine önemli katkılar sađlar. Özellikle kültürel ve sanatsal etkinliklerin bizzat takip edilerek izlenmesi ya da spor etkinliklerinin

televizyon ya da saha ve salonlarda izlenmesi bile kişinin sosyalleşmesinde önemli rol oynayacaktır. Çaha (1999), özellikle sportif etkinliklerin sadece spor yapanlar değil, izleyici kitleler arasında da önemli bir sohbet ve muhabbet konusu oluşturduğuna değinmektedir. Kaldı ki birbirini hiç tanımayan insanlar bile futbol, basketbol ve voleybol gibi popüler branşlarda oynanan oyunlar üzerine sohbetler etmekte ve bu sayede sosyal ortamlar oluşturarak ortak noktalar da birbirlerini etkilemektedirler.

İş ve kent yaşamı arasında sıkışıp kalan birey herhangi bir ortamda zaman zaman kendini ifade edemez ya da yanlış ifade edebilir. Rekeratif uygulamalar, bireyin benlik duygusunu geliştirerek hangi ortamda olursa olsun kendini rahat ve doğru bir şekilde ifade etmesine yardımcı olmaktadır. Zira Weis (2001), rekeratif uygulamaların bireyin benlik ve sosyal algısını geliştirdiğini ifade etmektedir. Sosyalleşme açısından bireyin kendini doğru ifade edebilmesi toplumsal ilişkilerin sağlıklı bir şekilde yürütülmesinde büyük bir önem arz etmektedir. Farklı toplumsal gruplardan gelen farklı insanlar ile iletişime geçen bireyin, sosyal algısı ve yaratıcılığında meydana gelen gelişmeler kişiye farklı deneyimler kazandırarak sosyal çevresini genişleten mutlu bir insan olma fırsatı sağlar. Tüm bunların ötesinde sosyal yaşamında kendine güveni artan bireyin iş ve aile yaşamında ilişkileri daha iyi olur ve verimliliği artar.

Yetim'e (2010) göre, sosyalleşme sürecinin en önemli sonucu sosyal algıda meydana gelen değişimdir. Çünkü sosyalleşme süreci ile sosyal algının gelişimi doğru orantılıdır. Sosyal algı düzeyi arttıkça bireyin kendine olan güveni artacak ve sosyalleşme süreci ivme kazanacaktır. Bu noktada rekeratif uygulamalar, sosyal algının gelişimine etki etmekte ve dolayısı ile sosyalleşmesine katkı sağlamaktadır. Günümüz toplumunun ayırt edici özelliklerinden birisi rekeratif uygulamalara aktif ya da pasif şekilde katılmaktır. Çünkü teknoloji çağını yaşadığımız bu günlerde insanlar daha çok içlerine kapanmakta ve ağırlıklı olarak mutsuz ve verimsiz bir yaşam sürmektedirler. Ancak aktif ya da pasif şekilde rekeratif uygulamalara katılmak tam tersine benlik duygusunu geliştirmekte ve pozitif sosyal algılama ile toplumsal yaşamdan keyif alarak mutlu bir yaşam sürmektedir.

Sonuç itibari ile rekreasyon uygulamaları sosyal bir varlık olan bireyi iç dünyasında kendisi ile barışık, dışa dönük mutlu ve verimli hale getirmektedir. Sosyal algı düzeylerinin gelişimine paralel olarak sosyalleşme süreçleri ivme kazanan bireyler, zaman ve mekân kavramlarının dışına çıkarak karşılıklı etkileşimin farkına varmaktadır. Bu sayede toplumsal yaşamın her aşamasına

dâhil olan birey dar kalıplar arasında sıkıřmadan verimliliđini ve mutluluđunu artırmaktadır.

SONUÇ

Toplumsal yařam, insanođlunun bir arada yařamaya bařlamasından beri varlıđını geliřtirerek devam etmiřtir. Özellikle sanayi devriminden sonra hızlı kentleřme ve beraberinde karmařık kent yařamı insanları birbirinden uzaklařtırmaya bařlamıřtır. Ve nihayetinde bilgi ve teknoloji çađı adı verilen gnmzde insan olgusu toplumsal yařamda ađırlılıđını hissettirmeye bařlamıřtır. Ancak teknolojinin getirdiđi avantajların yanı sıra bir takım olumsuz etkilerde bař gstermiřtir. Birey teknoloji ađırlıklı gndelik yařamı iinde sıkıřmıř, toplumdaki kopmuř ve yalnızlık hissi ile mutsuz olmaya bařlamıřtır.

Bu kısır dng iinde kendine ıkıř yolları arayan bireyler, farklı ilgi alanları dođrultusunda sosyal bir varlık olarak toplumsal yařama yeniden uyum sađlamaya alıřmıřtır. Bu bađlamda aık ya da kapalı alanlarda farklı toplumsal sınıflardan gelen insanlar ortak paydada buluřmaya bařlamıřlardır. Bu ortak paydaların bařında gelen rekreasyon uygulamaları insanların sosyo kltrel geliřimlerini ele almıř ve sosyalleřmelerinde etkili bir ara olmuřtur. Bu durumun nemine deđinen Yetim (2000), zellikle grup katılımlı rekreatif faaliyetlerin yeni dostlukların kurulmasına, pekiřtirilmesine ve sosyal kaynařmaya destek sađladığına dikkat ekmektedir. Bireysel sosyalleřme abaları ve sosyal algılarının sınırları dâhilinde bir takım faaliyetlere katılan bireyler karřılıklı etkileřim sayesinde sosyalleřme srelerini hızlandırmıřlardır. Sosyal algılarını geliřtiren ve sosyalleřme srelerine ivme kazandırmaya alıřan bireyler daha fazla rekreatif faaliyetlere katılarak toplumsal yařamın bir parası olmaya alıřmaktadır. Zira rekreatif ve sportif faaliyetler, bireyin toplumsallařmasında ve bunu gerekleřtirirken sosyal algısını geliřtirmesinde vazgeilmez bir unsur olup sosyal hayatın temel dinamiđidir (Gven 1998).

Hızlı kent yařamı ierisinde kendilerine vakit ayırmak iin rekreasyon faaliyetlerini bir fırsat olarak gren bireyler, sosyal algılarının pozitif deđiřimlerinin farkına varmaktadır. Bu bađlamda kltrel, sanatsal ve sportif rekreasyon uygulamaları bir kat daha fazla nem arz etmektedir. Bireysel abaların rekreatif uygulamalara ynelmesi ađın en byk sorunu olan yalnızlık ve mutsuzluk hissini bir nebze olsun ortadan kaldırmaktadır.

Netice itibari ile, bireyler sosyalleřerek gnlk yařamlarında daha mutlu ve verimli olmaktadır. Dolayısı ile sosyal algılarını ve sosyalleřmelerini geliřtirecek rekreatif uygulamaların talep edilmesi ve bu dođrultuda bir yařam tarzı-

nın geliştirilmesi gerekmektedir. Zira toplumsal yaşamın ayrılmaz bir parçası olan insan eylemlerinin sosyal yönü ağır bastıkça bireysel ve toplumsal huzur ve verimlilik artacaktır. Bu noktada sosyal algıyı ve sosyalleşmeyi pozitif yönde etkileyecek rekreasyon uygulamalarının toplum genelinde artırılması ve yaygınlaştırılması önem arz etmektedir. Çünkü bu yönde oluşan sonuçlar, her ne kadar bireysel görünse de toplumsal yaşamı etkileyeceğinden, toplum huzur ve refahının artışı etkileyecektir. Sosyal yönü ağır basan rekreatif uygulamaların yaygınlaştırılması gelecek nesillere bu tip etkinliklerin öneminin aktarılması bireysel ve toplumsal mutluluğun da yegâne anahtarı olacaktır. Sosyal algı düzeyi yüksek ve sosyalleşme becerileri geniş bir toplumsal yapı varlık sebeplerini doğru bir şekilde yerine getirecektir. Bireysel anlamda da sosyalitesi yüksek kişilerden oluşan toplumsal yapı, kişi özelinde olumlu etkiler yaratacak interaktif bir ortamı oluşturacaktır.

KAYNAKÇA

- Biddle, S. J. H. ve Mutrie, N. (2001). *Psychology and Physical Activity Determinants: Well Being and Interventions*. Londra: Routledge.
- Boud-Bovy, M. ve Lawson, F. (2002). *Tourism ve Recreation: Handbook of Planning and Design*. Londra: Architectural Press.
- Broadhurst, R. (2001). *Managing Environments For Leisure And Recreation*. Londra: Routledge.
- Butler, G. D. (1959). *Introduction to Community Recreation*. New York: McGrawHill.
- Çaha, Ö. (1999). Spora Yaslanarak Bir Nefes Almak. *Düşünen Siyaset Dergisi*, 1:(2): 25-34.
- Çelik, E. (1996). *Gençlerin Sosyalleşme Sürecine Kitle İletişim Araçlarının Etkileri*. Ankara: Türk Yurdu Yayınları.
- Eitzen, S. D. ve Sage, G.H. (2003). *Sociology of North American Sport*. New York: McGrawHill.
- Erkal, M. E. (1996). *Sosyoloji*. İstanbul: Der Yayınları.
- Güven, S. (1998). *Spor Psikolojisi Ders Notları*. Ankara: Gazi Üniversitesi, BESYO.
- Jarvie, G. (2006). *Sport, Culture and Society*. New York: Routledge.
- Karaküçük, S. (1997). *Rekreasyon (Boş Zamanları Değerlendirme) Kavram, Kapsam ve Bir Araştırma*. Ankara: Seren Ofset.
- Karaküçük, S. (2005). *Rekreasyon: Boş Zamanları Değerlendirme*. Ankara: Gazi Kitabevi.
- Kenyon, G. ve McPherson, B. (1974). *Becoming Involved in Physical Activity And Sport: A Process of Socialization*. New York: Academic Press.
- Köknel, Ö. (1982). *Gençlik ve Spor, Spor Ansiklopedisi*. İstanbul: Yelken Matbaası.
- Light, R. ve Kirk, D. (2001). Australian cultural capital-rugby's social meaning: Physical assets, social advantage and independent schools. *Culture, Sport ve Society*, 4: 46-58.
- Lu, L. ve Hu, C. (2005). Personality, leisure experiences and happiness. *Journal of Happiness Studies*, 6: 105-120.
- Majumdar, B. (2003). Cricket in India: Representative playing field to restrictive preserve. *Culture, Sport ve Society*, 6: 65-82.
- Oğuz, M. (2012). Toplumsal algılar ve bireye yansıyan yönü. http://siviltoplumakademisi.org.tr/index.php?option=com_contentview=articleveid=81

4:toplumsal-alg-ve-bireysel-baka-yansyanlar-vecatid=54:sivil-toplum-bilinciveItemid=132
(10.02.2012).

Parks, J. B. (1998). *Contemporary Sport Management*. Londra: Human Kinetics.

Tezcan, M. (1984). *Eđitim Sosyolojisi*. Ankara: ađ Matbaası.

Torkildsen, G. (1999). *Leisure and Recreation Management*. New York: E ve FN Spon.

Weis, O. (2001). Identity reinforcement in sport. *International Review of theSociology of Sport*, 36: 80-92.

Yetim, A. (2000). *Sosyoloji ve Spor*. Ankara: Topkar Matbacılık.

Yetim, A. (2005). *Sosyoloji ve Spor*. İstanbul: Morpa Yayınları.

Yetim, A. (2010). *Sosyoloji ve Spor*. Ankara: Berikan Yayınevi.

Erzurum'un Kırsal Turizm Potansiyeli

Gülizar CENGİZ

T.C. Atatürk Üniversitesi,
Turizm İşletmeciliği ve Otelcilik Yüksekokulu
E-posta: gulizar.cengiz@atauni.edu.tr

Çetin AKKUŞ

T.C. Atatürk Üniversitesi,
Turizm İşletmeciliği ve Otelcilik Yüksekokulu
E-posta: cetin.akkus@atauni.edu.tr

ÖZ

Erzurum ülkenin en önemli kayak merkezlerinden biri olan Palandöken Dağı, Tor-tum Şelalesi, Yedigöller, Çoruh Kanyonları, Narman Peri Bacaları, zengin bitki örtü-sü, kuş, kelebek gözlem alanlarına sahip dağları, yaylaları ve mağaraları ile kırsal turizme oldukça elverişli bir yapıya sahiptir. Kültürel değerleriyle de kırsal turizm faa-liyetini tamamlayıcı olup, gelen yerli ve yabancı turistlerin ilgisini çekmektedir. Erzu-rum ilinin, giriş-çıkış yapan ziyaretçiler açısından, ülke turizminden aldığı pay orta-lama olarak binde 4 civarındadır. Bu çalışmada, Erzurum'un tüm kırsal çekicilikleri ve kırsal turizme uygunluğu değerlendirilmiştir.

Anahtar Sözcükler: Kırsal kalkınma, kırsal turizm, Erzurum.

GİRİŞ

Kırsal turizm, nüfusun az olduğu ve ekonomik sıkıntılar dolayısıyla göçe maruz kalan kırsal alanlarda yapılan bir turizm faaliyetidir. Ülkeler gelişmişlik düzey-leri doğrultusunda, kırsal turizm aktiviteleri ile toplumsal refahı arttırmaya çalışmaktadırlar. Özellikle gelişmiş Avrupa ülkelerinin uzun yıllardır önemle üzerinde durduğu kırsal turizm kavramı, Gelişmekte Olan Ülkeler için yeni bir yaklaşım olarak değerlendirilmektedir. Ülkemiz kalkınma politikalarında son dönemlerde sıkça bahsedilen bir konu olan kırsal kalkındırma çabalarının başat oyuncularından biri kırsal turizm olarak değerlendirilmektedir. Kırsal turizm, her mevsim yapılabilen bir turizm çeşidi olması sebebiyle, Kış Turizmi Gelişim Koridorunda değerlendirilen Erzurum için sezonluk turizm faaliyetini tüm yıla yayabilmektedir. Çoğunlukla Palandöken ve çevresinde meydana gelen turistik aktivitelerin çeşitlendirilmesini sağlayarak, elverişli olan belde ve köylerde rekreatif faaliyetlere imkân sağlamaktadır. Bu faaliyetlerin yapılabilmesinin yanı sıra devamlılığını sağlamayı da amaçlayan kırsal turizm kavramı, günümüz doğal ve kültürel değerlerinin gelecek nesillere aktarılabilmesinde de önemli bir araç olarak kabul edilmektedir (Cengiz G., Akkuş Ç. 2012: 61-62).

ERZURUM İLİNİN EKONOMİK YAPISI

2009 yılı itibariyle 20 ilçe ve 966 köyü bulunan ilin nüfusunun 283 169 kişisi belde ve köylerde yaşamaktadır (%37). Erzurum ili şehirleşme oranı, yıllık nüfus artış hızı, kişi başına gayri safi yurtiçi hâsıla ve sanayi iş kolunda çalışanların toplam istihdama oranı Türkiye ortalamasının altındadır. Tarım kolunda çalışanların toplam istihdama oranı ise Türkiye ortalamasının üstündedir.

Uluslararası Erzurum Hava Limanı yıllık 2 milyon yolcu kapasitesine sahip olup, aynı anda 7 uçak barındırabilmektedir. İstanbul-Haydarpaşa-Kars demiryolu hattı üzerinde olan şehirden, Doğu Ekspres ve Mavi Trende geçmektedir. 2008 yılı itibariyle Erzurum köy yolu ise 5 596 km'dir (TÜİK, Bölgesel Göstergeler-TRA1, 2009: 9-10, 98; Erzurum Valiliği, 2011).

2008 yılında Erzurum iline giriş yapan yerli ve yabancı turist sayısı 16.031, çıkış yapan ziyaretçilerin toplamı 13.930'dur. 2010 yılında ise çıkış yapan toplam ziyaretçi sayısı 21.930 olarak tespit edilmiştir (TÜİK, 2011).

KIRSAL ALAN ÇEKİCİLİKLERİ

Palandöken dağı, ülkemizin en önemli doğal kayak pistlerinden biri olup, yılda 150 gün kayak potansiyeline sahiptir. Uluslararası Kayak Federasyonu (FIS) tarafından dünyanın ikinci büyük kayak merkezi olarak kabul edilmiş ve şehir bir bütün olarak kış turizmüne uygunluğu sebebiyle 2011 Üniversitelerarası Kış Oyunları'na ev sahipliği yapmıştır (Erzurum Kültür Turizm, 2011; Gezi Rehberi-Erzurum, 2009: 7,67).

Uzundere ilçesi Balıklı köyünün batısında bulunan bir dağın heyelan sonucu Tortum Çayı'nın önünü kapatmasıyla oluşan Tortum Gölü, 6 milyon 625 bin metre kare büyüklüğündedir (Gezi Rehberi-Erzurum, 2009: 90). Tortum Gölü'nü meydana getiren heyelan setini aşan suların 22 metre genişlik ve 48 metre yükseklikten düşmesiyle oluşan Uzundere Tortum Şelalesi, Asya ve Avrupa kıtalarının en yüksek şelalesidir. Oluşumu açısından dünyanın ikinci, yüksekliği bakımından dünyanın üçüncü şelalesidir (Akça H. 2004: 65-70; Uzundere, 2011).

İspir Yedigöller, turkuaz renkli volkanik 11 gölden oluşmaktadır. Amerikan, İngiliz ve İsraili dağcıların gözde mekânı olan bölge Türkiye'de yeterince tanınmamaktadır (Gezi Rehberi-Erzurum, 2009: 97).

İspir ilçesi sınırından geçen Çoruh nehrinin derin kanyonları rafting ve kano yapmaya oldukça elverişlidir (Erzurum Kültür Turizm, 2011; Efes Turizm Eğitimleri, 2011: 27).

İspir ve Çoruh Havzası, Türkiye'nin en görkemli doğa hazinelerinden biri olup, bölgenin bitki örtüsü büyük bir çeşitlilik göstermektedir. Aralarında orki-de, süsen ve sardunya türleri dâhil, 100'den fazla ender görülen bitki türü vardır. Dünyada sadece Erzurum Karayazı'da yetişen ters laleler, tükenmek üzere olması sebebiyle koruma altına alınmıştır (Tekşen M., Aytaç Z., Pınar N. M., 2010: 398).

Kuş, kelebek ve yaban hayatı gözlemciliği yapılabilen yörede, 2005 yılında 188 kuş türü saptanmıştır. Alaca Sinekkapan'ın Türkiye'de gözlemlenebildiği en iyi alan İspir ve çevresidir. Dağ Horozu, Kafkas Çıvgını, Sürmeli Dağbülbulü, Duvar Tırmaşıkkuşu, Urkeklik, Alamecek, Kara İskete, Sakallı Akbaba ve Kızıl Akbaba gibi türlerin rahatlıkla gözlemlenebildiği alan ise Çoruh vadisi ve çevresidir. Ayrıca, Çoruh havzasında Türkiye sınırındaki kelebek türlerinin üçte ikisi gözlemlenebilmekte olup, bu çeşitlilik Alman bilim adamları tarafından keşfedilmiştir (Gezi Rehberi-Erzurum, 2009: 96).

Rüzgar ve su erozyonunun milyonlarca yıl toprakları aşındırması sonucu oluşan Narman Peri Bacaları, el değmemiş peyzaj değerleri ile rekreasyonel ve doğa turizmi etkinliklerinin gerçekleştirilebileceği doğal alanlardan biridir (Yılmaz S., Özer S., 2003: 26). Peri Bacalarının bulunduğu vadiye birçok hayvan türüne ve bazı memeli hayvanlara rastlanmaktadır (Gezi Rehberi-Erzurum, 2009: 85).

Dumlu dağları, özellikle yabancı ziyaretçilerin günübirlik doğa yürüyüşleri yapmasına ve yol üzerindeki köylerde dinlenmelerine imkân sağlaması dolayısıyla önemli bir potansiyeldir (Erzurum kültür Turizm, 2011). Kaçkar dağları ise dağcılık aktiviteleri için önemli rotalardan olup, tarihi Gürcü evlerinin pansiyona çevrilmesi ile oldukça önem kazanmış ve turizme kazandırılmıştır. (Gezi Rehberi-Erzurum, 2009: 95)

SONUÇ

Erzurum'un kırsal alan çekicilikleri incelenmiş, ilin kırsal ekonomik yapısı da göz önüne alınca böyle bir çalışmanın gerekliliği tespit edilmiştir. İlin doğal ve kültürel değerleri, kırsal turizm aktivitelerine uygunluğu açısından en *güçlü yönleridir*. Dağları ve yaylaları, doğa yürüyüşleri, kar yürüyüşleri, bahar yürüyüşleri, kayak, tırmanış, binicilik, dağ bisikleti, piknik aktiviteleri, kampçılık faaliyetleri gibi organizasyonlarla yılın değişik dönemlerinde ziyaretçileri ağırlamaktadır. Daha çok yerli turiste yönelik bu faaliyetlerin yanı sıra, Dumlu dağlarındaki günübirlik yürüyüşler ile Çoruh nehrinin derin kanyonlarında rafting ve kano yapabilme imkanı yabancı turistlere daha cazip gelmektedir. Yedigöller

ler, oruh Havzası ve Narman, ender grlen bitki, kuř ve kelebek eřitlilięi ile zellikle yabancı bilim adamlarının ve turistlerin uęrak yeri haline gelmiřtir. Tortum, Oltu, Olur, ve İspir ileleri, Doęu Anadolu'nun sert karasal ikliminden ziyade elma, armut, kiraz, viřne, ceviz ve dut gibi meyvelerin yetiřtirilebildięi bir yredir. Sahip olduęu doęal oluřumlardan bir dięeri olan maęaralarının ise, birok hastalıęa iyi geldięi rivayet edilmekte, daha ok yerli olmak zere tm turistler tarafından ziyaret edilmektedir (Cengiz G., Akkuř . 2012: 71).

KAYNAKA

- Aka H. (2004). Dnya'da ve Trkiye'de Kırsal Turizm, *Standart Dergisi*, 513.
- Cengiz G., Akkuř . (2012). Kırsal Turizm Kapsamında Yre Halkının Kalkındırılması: Erzurum rneęi, *KM Sosyal ve Ekonomik Arařtırmalar Dergisi*, 14 (22),
- Efes Turizm Eęitimleri (2011). *ehresi Deęiřen İle: İspir*.
- Gezi Rehberi – Erzurum (2009). *Tablet İletiliřim* (İkinci Baskı). Temmuz
- Tekřen M., Ayta Z., Pınar N.M. (2010). Pollen morphology of the genus *Fritillaria* L. (Liliaceae) in Turkey, *Turk J Bot*, 34.
- TK (2009). *Blgesel Gstergeler-TRA1*(Erzurum, Erzincan, Bayburt), Yayın No: 3399.
- Yılmaz S., zer S. (2003). Narman Peri Bacalarının Tabiat Anıtı Kriterlerine Gre Deęerlendirilmesi, *Ekoloji evre Dergisi*, 12 (48).

İNTERNET KAYNAKASI

- <http://www.erkurumkulturturizm.gov.tr/belge/1-57525/kis-turizmi.html> Eriřim Tarihi: 01.06.2011
- <http://www.erkurumkulturturizm.gov.tr/belge/1-33429/sportif-etkinlikler.html>
Eriřim Tarihi:01.06.2011
- <http://www.uzundere.gov.tr/selale.html> Eriřim Tarihi: 01.06.2011
- <http://www.erkurum.gov.tr/> Eriřim Tarihi: 01.06.2011
- http://www.tuik.gov.tr/VeriBilgi.do?tb_id=51&ust_id=14, Eriřim Tarihi: 27.05.2011.

Rekreatif Zıpkınla Balık Avcılıđı Yapan Kiřilerin Görüşlerinin Tespit Edilmesi

Hasan DAYI

T. C. Milli Eđitim Bakanlıđı,
Vakıfkebir İMKB METEM
E-posta: hasandayi61@gmail.com

Vedat AYAN

T. C. Karadeniz Teknik Üniversitesi,
Beden Eđitimi ve Spor Yüksekokulu
E-posta: vayan61@gmail.com

Durmuş EKİZ

T. C. Karadeniz Teknik Üniversitesi,
İlköđretim Sınıf Öđretmenliđi Anabilim Dalı
E-posta: durmusekiz@yahoo.com

ÖZ

Bu arařtırma, serbest zaman deđerlendirme řekillerinden avcılık sporunun içinde yer alan zıpkınla balık avcılıđının, farklı meslek dallarında olup rekreasyon amacıyla av yapan kiřilerin; Beřikdüzü'nde hangi balık türlerinin, nerede, ne zaman ve hangi kořullar olduđuunda avlanabileceđine iliřkin görüşleri toplanarak bunların deđerlendirilmesine yönelik yapılan nitel bir çalışmadır. Çalışmada, nitel arařtırmalar için de yer alan durum çalışması tekniđi kullanılarak ve uygun durum örnekleme ile zıpkınla avcılık yapan 15 kiřilik bir arařtırma grubu oluşturulmuřtur. Bu arařtırma ile birlikte zıpkınla avlanabilecek balık türleri, bu balıkların özellikleri ve hangi alanlarda avlanabilecekleri hakkında bilgi sahibi olunmuřtur. Bu bilgiler katılımcıların deneyim ve kanaatleriyle oluşturulmuřtur.

Anahtar sözcükler: Zıpkınla balık avcılıđı, rekreasyon, nitel arařtırma

GİRİř

Yapılan çalışmada, gelişen ve deđişen günümüz kořullarında insanların iş yükleri makineleşme ile birlikte çalışma ve yaşamsal faaliyetleri dışında kalan zaman dilimlerinde artışlar olmuřtur. Bu serbest zaman ihtiyacı ve serbest zamanı deđerlendirme özgürce hareket edebilmeleri kötü alışkanlıklara yönelme

tehlikelerini ortaya ıkarmaktadır. Bu da serbest zamanı ynetmeyi ve ynlendirme gerekliliđini ortaya koymuřtur. Rousseau, serbest zaman hakkında řu Őekilde sz etmiřtir:

Halkın ekmeđini kazanmak iin sarf ettiđi zamandan bařka zamanı yoksa, yazık. Ekmeđini sevinle yiyebilmesi iin de zamanı olması gerek. Yoksa, uzun sre kazanmaz olur ekmeđini. Halkın alıřmasını isteyen řu adaletli ve iyiliksever Tanrı, onun dinlenmesini de ister. Dođada halkın aynı zamanda alıřmasını ve dinlenmesini, didinmesini, aynı zamanda da haz duymasını ister. alıřmaya karřı duyulan tiksinti, yoksul insanları alıřıp didinmekten daha ok bunaltır (Rousseau, 1758 akt: Tezcan, 1994: 13).

Bu alıřmadaki ama, amatr balıkcılıđın yapıldıđı Trabzon ilinin Beřikdz ilesinde zıpkınla balık avı yapan kiřilerle yapılan grřmeler sonucunda ortaya ıkacak olan veriler iřıđında insanları bilgilendirerek, keyifli ve sađlıklı bir serbest zaman geirmelerini sađlamaktır. Arařtırmada nitel arařtırma yntemleri kullanılmıřtır. Sosyal ierikli yapılan alıřmalarda, sayısal anlamda verilerin toplanamadıđı ancak oluřan verilerin sayısallařtırılarak bilimsel alıřma dzeyinde geerli ve gvenilir sonular ıkarılabilir. Bu yaklařım iinde durum alıřması yntemi dođrultusunda alıřma grubu oluřturulmuřtur. Nitel arařtırmalarda alıřma grubu tm evreni iine alacađından alıřmada oluřturulacak olan konunun tm ilgili kiřileri alıřmaya dahil edilmeye alıřılmıřtır. Nitel arařtırma yaklařımı iinde rnek olay alıřması ve grřme yntemiyle elde edilen verilerin deđerlendirilmesi ile tablolar oluřturulmuřtur. Bu bulguların deđerlendirilmesi sonucunda bilgi sahibi olunmayan bu sporun serbest zamanları deđerlendirmede kullanılan bir aktivite olması iin rekreasyon alanları oluřturulmaya alıřılmıřtır.

YNTEM

Nitel arařtırmaların konusunun insan olmasından dolayı problemi ortaya koyarken tm oluřumların birbirleri ile olan etkileřimi dikkate alınmalıdır. "Nitel arařtırmanın en temel zelliđi, zerinde arařtırma yapılan kiřilerin bakıř aılırlarıyla arařtırılan olay, olgu, norm ve deđerleri incelemeye alıřmasıdır" (Ekiz, 2003: 27). Arařtırılan konunun iin de olan kiřilerle birlikte konuyu ele almak, konu iinde gremediđimiz birok faktr ortaya ıkaracaktır. "Nitel arařtırmalar olayların, kurumların, objelerin, varlıkların ve grupların ve eřitli alanların ne olduđunu betimleyerek aıklamaya alıřır. Bu tr arařtırmalar mevcut olayları gemiřteki olaylar kořullar iliřkilendirmesi yapılarak hedefe ulařmayı amalar" (Kaptan, 1998: 59).

Bu araştırmanın yöntemi durum çalışmasıdır. Durum çalışması, “güncel bir olguyu kendi yaşam alanında çalışan, olgu ve içerik arasında ki ayrımın belirgin olmadığı ve birden fazla veri kaynağının mevcut olduğu durumlarda kullanılan, görgül bir araştırma yöntemidir” (Yin, 1984, akt: Yıldırım ve Şimşek 2006: 77).

Nitel çalışmada genelleme çalışılan probleme ilişkin tüm kişilerle görüşülmesi evrenin tamamına ulaşılması amaçlanır. Bu da evrenin kendisiyle çalışılması anlamına gelir. Genellemeyi Ekiz (2003: 35), şu şekilde açıklar; “genelleme kavramının, pozitivist metodolojilerde kullanılan anlamların dışında olması ve farklı bir anlamda kullanılması gerekmektedir.”

Örnekleme; uygun durum örnekleme olarak ele alınmıştır. Ekiz (2009: 106), bu örnekleme türü, “araştırma yapılacak birey ya da grupların araştırma sürecine dahil edilmesinin daha kolay ya da bunlara daha kolay ulaşılabilir olmasıyla ilişkilidir.”

Araştırmaya katılan zıpkınla balık avcılığı yapan kişilerin, bir rekreatif etkinlik şekli olan avcılık sporu içerisinde zıpkınla balık avcılığı branşının, Beşikdüzü ilçesi içerisinde hangi balık türlerinin, nerede, ne zaman ve hangi koşullarda avlanılabileceğine ilişkin görüşlerini belirlemek için bir adet ‘yarı yapılandırılmış görüşme formu’ veri toplama aracı olarak geliştirilmiştir.

ANALİZ VE BULGULARIN YORUMLANMASI

Yapılan görüşmelerde 15 araştırma grubu üyesi ile yapılan görüşmeler yazı olarak ve ses kaydı ile birlikte kayıt altına alınmıştır. 15 kişinin katıldığı bu görüşmenin tüm verileri değerlendirmeye alınmıştır. Görüşmeden elde edilen veriler, içerik analizine tabi tutulmuştur. Daha sonra verilerin kodlama işlemi yapılmıştır. Kodlamalar kullanılarak bir “kod listesi” oluşturulmuştur. Daha sonra bu kodları belirli kategoriler altında açıklayabilen temalar bulunmuştur. Bu temalar araştırma grubu üyeleriyle yapılan mülakat sonucunda, mülakat sorularına verilen cevaplardan yola çıkılarak oluşturulmuştur.

Araştırma sonucunda; Araştırmaya katılan kişilerin kişisel bilgilerinde kişilerin yaşları, meslekleri bakımından çeşitlilik söz konusudur. Bu da serbest zaman etkinliği olarak zıpkınla balık avcılığının her yaşta insana uygun bir etkinlik olduğu sonucunu ortaya koymaktadır. Beşikdüzü’nde zıpkınla avlanabilecek en uygun balık türlerinin kefal, karagöz, eşkina, levrek ve minakop olduğu sonucu ortaya çıkmıştır.

Tablo 1. Balıkların yařam alanlarını gsteren frekans daęılımları

	KEFAL	KARAGZ	EŐKİNA	LEVREK	MİNAKOP
Dereaęızları	f 5			11	f 6
Dkme Tařlıklar	f 3	f 15	f 14	f 5	
Mendirekler	f 2	f 15	f 13	f 5	
Rgar Aęızları	f 15	f 1		f 1	
Doęal Tařlık		f 15	f 15	f 5	
Sıcak Sudaki Tařlıklar		f 2	f 1		
Akıntılı Sudaki Tař.		f 1	f 1	f 1	
Derin Sudaki Tařlık		f 1	f 1		
Temiz Aık Su tař.		f 2	f 6		
Się Sudaki Tařlıkları				f 7	
Kumlu amurlu Yer					f 7
Soęuk Sudaki Tařlık				f 1	
Bulanık Sudaki Tař				f 4	

Tablo 1 ve 2’de grldę gibi balık trleri, beslenme alışkanlıkları ve yařam alanları bakımından farklılık gstermektedir. Kefal balıęının daha ok rgar aęızlarında bulunduęu ve yiyebileceęi her Őeyi yedięi sonucu ıkmıřtır. Karagz balıęının kaya balıęı olduęu ve daha ok mendireklerde, dkme tařlıklarda ve doęal kayalıklarda yařadıęı ve midye, denizanası ve yosunla beslendięi ortaya ıkmıřtır. EŐkina’nın da yařam alanları bakımından karagz gibi bir kaya balıęı olduęu grlmektedir. EŐkina balıęı daha ok yenge, midye, karides ve travla gibi kabuklu canlılarla beslenmektedir. Karagz balıęı bazen kirli sularda, rgar aęızlarında grlmesine karřın, eŐkina balıęı kirli sularda yařamamaktadır. Levrek, avcı bir balık olarak grlmektedir. Yiyebileceęi canlı her Őeyi yemeye alıřtıęı sonucu ıkmaktadır. Yařam alanları genellikle dere aęızları ve kayalık yerlerdir. Minakop ise; dere aęızlarında ve deniz tabanındaki kumluklarda yařamakta ve kum üzerindeki yenge, travla gibi canlılarla beslenmektedir.

Tablo 2. Balıkların beslenme alışkanlıklarını gösteren frekans dağılımları

	KEFAL	KARAGÖZ	EŞKİNA	LEVREK	MİNAKOP
Yiyebileceği her şeyi yer	f 12				
Yosun	f 3				
Larva	f 1				
Travla	f 1		f 7		f 2
Midye		f 12	f 8		
Deniz Anası		f 6			
Yosun		f 6	f 2		
Ganzilis		f 3			f 1
Yengeç		f 2	f 11	f 5	f 3
Karides		f 2	f 6		f 1
Organizmalar		f 2			
Zargana			f 2		
İzmarit			f 2		
Küçük canlılar			f 2		
Kefal				f 7	
Yiyebileceği canlı her şey				f 6	
Küçük balıklar			f 1	f 7	
Kumdaki plaktonlar					f 5
İsteriz			f 1		
Kabuklu deniz canlıları				f 1	

Tablo 3. Balıkların mevsimsel avlanma dönemlerini gösteren frekans dağılımları

	KEFAL	KARAGÖZ	EŞKİNA	LEVREK	MİNAKOP
OCAK	f 10	f 0	f 0	f 7	f 0
ŞUBAT	f 10	f 0	f 0	f 6	f 0
MART	f 11	f 0	f 0	f 6	f 0
NİSAN	f 13	f 0	f 2	f 7	f 2
MAYIS	f 15	f 9	f 7	f 9	f 4

HAZİRAN	f 15	f 12	f 8	f 9	f 3
TEMMUZ	f 15	f 15	f 10	f 7	f 3
AĞUSTOS	f 15	f 15	f 11	f 8	f 3
EYLÜL	f 15	f 15	f 15	f 11	f 5
EKİM	f 14	f 15	f 15	f 13	f 5
KASIM	f 14	f 8	f 8	f 13	f 4
ARALIK	f 13	f 0	f 2	f 7	f 0

Buna göre; Kefal balığı tüm mevsimlerde avlanmaktadır. Ancak daha çok mayıs, haziran, temmuz, ağustos ve eylül aylarında avlandığı ve bulunması daha uygun olduğu görülmektedir. Karagöz ise, göç balığı olarak görülmektedir. Kış aylarında görülmemektedir. Daha çok suların ısınmaya başladığı mayıs, kasım ayları arasında ve özellikle temmuz, ağustos, eylül ve ekim aylarında bulunduğu ve avlandığı bilinmektedir. Eşkina da Karagöz'e benzer şekilde suyun soğumasıyla göç eder; ancak karagöz gibi ortadan kaybolmaz. Karagöz'den farklı olarak kışın rastlanabilir. Ancak 15-20m derinliğe ulaşılması gerekir. Eşkina, nisan ayının ortalarından sonra görülmeye başlanır ve aralık ayına kadar görülebilen bir balık olarak ortaya çıkar. Verilerden çıkan sonuca göre genellikle rastlandığı dönemler ise; eylül ile ekim aylarıdır. Levrek, her ay rastlanabilen ve avlanabilen bir balık olarak görülmektedir. Avlanması ve rastlanması en uygun dönemler ise, eylül, ekim ve kasım ayları olarak görülmektedir. Minakop, eşkina ile benzer özellikler göstererek kış mevsiminde olmaz. Eşkina balığı, nisan ve kasım ayları arasında görülebilmektedir. Rastlanabilmesi ve avlanabilmesi için en uygun aylar ise, mayıs, eylül, ekim ve kasımdır.

Tablo 4. Beşikdüzü'nde zıpkınla balık avcılığı yapılabilecek av sahalarını gösteren frekans dağılımları

Beşikdüzü	Frekans
Avlanma Sahası	
(B1) Kale altı	f 10 (K1, K2, K5, K6, K7, K9, K12, K13, K14, K15)
(B2) Fidanlık (Yeşil vadi)	f 13 (K1,K2, K4, K5, K6, K7, K8,K10,K11,K12,K13,K14,K15)
(B3) Beşikdüzü Liman sırtı ve Mahmuzu	f 6 (K6, K7, K8, K10, K14, K15)
(B4) Ağasar dere ağızı ve Dökme taşlıklar	f 7 (K1, K3, K7, K9, K11, K13, K14)
(B5)Kurbağalı dere	f 4 (K3, K6, K10, K13)

Beşikdüzü'nde serbest zamanlarında zıpkınla balık avcılığı yapan kişilerin kullandıkları alanlar ve bu alanları kullanma oranları tablolarda görülmektedir.

Bu alanlar balıkların beslenme alışkanlıkları ve tercih ettikleri genel yaşam alanlarıyla paralellik göstermektedir.

SONUÇ

Bu araştırma ile birlikte zıpkınla avlanabilecek balık türleri, bu balıkların özellikleri hakkında bilgi sahibi olunmuştur. Bu bilgiler ile birlikte araştırma grubu üyelerinin etkinlik alanları değerlendirmeleri birlikte yorumlanmıştır. Böylece uygun koşullarda ve doğru yer seçimi neticesinde serbest zamanların iyi değerlendirileceği bir etkinliğin varlığı ortaya çıkmıştır. Zıpkınla balık avcılığı, bilginin yanında deneyim gerektiren bir etkinliktir. Av avcı ilişkisi içinde her bireyin farklı algıları olabilmektedir. Bunun için her avcının elde ettiği deneyimler önemlidir ve yararlıdır. Yapılan çalışmayla Trabzon Beşikdüzü ilçesinde zıpkınla balık avcılığı yapılacak alanlar belirlenmiştir. Kişi bu alanlarda yapacağı etkinliklerle birlikte elde ettiği bilgileri birleştirmesiyle her seferinde doyuma ulaşacağı bir av geçirebilir.

KAYNAKÇA

- Çepni, S. (2007). *Araştırma ve Proje Çalışmalarına Giriş* (3. Baskı). Trabzon: Celepler Matbaacılık.
- Ekiz, D. (2003). *Eğitimde Araştırma Yöntem ve Metotlarına Giriş* (1. Basım). Ankara: Anı Yayıncılık.
- Ekiz, D. (2009). *Bilimsel Araştırma Yöntemleri* (2. Baskı). Ankara: Anı Yayıncılık.
- Karasar, N. (2009). *Bilimsel Araştırma Yöntemi* (20. Baskı). Ankara: Nobel Yayın.
- Kaptan, S. (1998). *Bilimsel Araştırma Ve İstatistik Teknikleri* (11. Baskı). Ankara: Tek ışık Web Ofset.
- Tezcan, M. (1994). *Boş Zamanların Değerlendirilmesi Sosyolojisi* (4. Basım). Ankara: Atilla Kitapevi.
- Yıldırım, A. ve Şimşek, H. (2006). *Nitel Araştırma Teknikleri* (5. Baskı). Ankara: Seçkin Yayıncılık.

Adana İli'nin Kırsal Turizm Potansiyeli

Diler DEMİRTAŞ

T.C. Çukurova Üniversitesi,
Karataş Turizm İşletmeciliği ve Otelcilik Yüksekokulu
E-posta: ddemirtas@cu.edu.tr

ÖZ

Geçmişte tatil denilince aklımıza ilk olarak deniz, kum ve güneş gelirdi. Günümüzde bu anlayış yerini başka alanlara bırakmaya başlamıştır. Artık insanlar, doğa ile baş başa kalabilecekleri ve kültürel geziler yapabilecekleri yerleri keşfetmeye başlamışlardır. Yapılan bu geziler gidilen bölgedeki yöre halkı açısından da birçok olumlu sonucu beraberinde getirmektedir. Adana İli gerek doğası ile gerek kültürel yapısı ile birçok zenginliğe sahiptir. Bu çalışmada, birçok doğal zenginliğe ve dağ köyüne sahip Adana İli'nin kırsal turizm potansiyelini ve kırsal turizmin bölgeye sağlayacağı yararları ortaya koymak amacıyla literatür araştırması yapılarak öneriler sunulmuştur.

Anahtar sözcükler: Turizmde çeşitlendirme, kırsal kalkınma, kırsal turizm, Adana İli

GİRİŞ

Bir ülkenin gelişmesinde çok önemli bir rol üstlenen turizmin sağladığı sosyo-ekonomik faydalar, bu sektörün önemini açıkça ortaya koymaktadır. Birçok disiplini barındıran turizm sektörü, kırsal kalkınma yolunda bir ülkenin vazgeçilmezidir. Turizm sektörü gelişmiş ülkeler, ciddi gelirler elde etmektedirler. Ayrıca, turizmin çeşitlenme süreci içinde bulunması ile birlikte pazarlama olanakları da artmıştır. Bu durum; deniz, kum ve güneş üçlemesinin dışında birçok yeni alanları beraberinde getirerek turizmin sağladığı faydaların artması sonucunu yaratmıştır.

Turizm kalkınma için ihtiyaç duyulan döviz girdisini sağlamaktadır. Turizmde elde edilen gelirler, yabancı ülkelere alınan ekonomik yardımlara göre daha çok üstünlüklere sahiptir. Çünkü politik ve ekonomik kısıtlamalardan uzaktır ve herhangi bir baskı aracı olarak kullanılamaz. Diğer yandan turizm, tarımsal ürün ve hammadde ihracatından da çok daha fazla bir üstünlüğe sahiptir. Her şeyden önce, turizm mal ve hizmetlerinin fiyatları, gelişmekte olan ülkenin geleneksel ihracat ürünlerinin fiyatlarına oranla daha çok daha fazla bir üstünlüğe sahiptir ve kendi denetimi altındadır. Ayrıca turizm, gelişmekte olan

ülkenin ihracatı için bir çeşitlendirme imkanı yaratır ve döviz gelirlerindeki büyük dalgalanmaları ortadan kaldırır (Karakaş, 2012, s.5).

Dünyada özellikle son elli yıllık dönemde yaşanan ekonomik, sosyal ve teknolojik gelişmeler turizm kavramının algılanmasında ve pratiğinde önemli değişimlere neden olmuştur. Bu değişim ve dönüşüm turizm sektöründe sadece niteliksel (turist sayısındaki artış, turizm gelirlerindeki yükseliş vb.) olarak değil, aynı zamanda niceliksel (turizm isteminde ve tercihlerinde) olarak da kendini göstermiştir. Böylelikle değişen turizm talebi çok çeşitli turizm türlerinin de konuşulur hale gelmesini sağlamıştır. Bu turizm türlerinden biri de kırsal turizmdir. Kırsal turizm, hem turistlerin taleplerine cevap verebilmek, hem de kırsal alanların sosyo-ekonomik canlılıklarını koruyabilmek veya geliştirebilmek için oldukça önemlidir. Hızlı bir biçimde gelişen kentleşme ve sanayileşme süreci sonucunda doğa tahribatı ve fiziksel çevre koşullarındaki bozulma günümüz insanını olumsuz yönde etkilemekte ve artık doğaya dönüş gibi kavramlardan söz edilmeye başlanmaktadır. Dolayısı ile günümüzde kentlerdeki yoğun çalışma temposu, hava ve gürültü kirliliği ile kalabalık ortamdan uzak kalma isteği, kent insanının daha fazla kırsal alana ve özellikle dağlık alanlara gitmesine yol açmıştır. Bu ilginin bir sonucu olarak kırsal turizm önemli bir iktisadi sektör olarak gündeme gelmiştir (Yılmaz ve Gürol, 2012, s.23).

Çiftlik turizmi, köy turizmi, yayla turizmi, tarım turizmi gibi isimlerle de anılan kırsal turizm için farklı tanımlar yapılmıştır.

Avrupa Birliği çalışmalarında kırsal turizm “*Tarımsal ya da yerel değerlerle iç içe bulunarak hoşça zaman geçirmek amacıyla olan turistlere, beklentileri doğrultusunda konaklama, yiyecek, içecek ve diğer hizmetleri veren küçük ölçekli işletmelerin yer aldığı küçük yerleşimlerde gerçekleştirilen faaliyetler bütünü*” olarak tanımlanmaktadır (EC, 1999: 151).

Morgül (2006: 58)’e göre kırsal turizm, insanların devamlı ikamet ettikleri yerler dışındaki kırsal yörelere ziyaretleri, buralarda tarım üreticilerinin ürettikleri mal ve hizmetleri, yörenin doğal dokusuna uygun mekanlarda talep ederek ve yörede para arttırma arzularını minimize ederek geçici konaklamalardan doğan olaylar ve ilişkiler bütünüdür. Bu tanımdaki önemli hususlardan biri, tarım karakteri egemen olan bir yöreyi ziyaret edenlerin, yörenin doğal dokusuna uygun mekanlardan yararlanmalarındadır. Bu tanımdaki diğer bir nokta da, tarım üreticilerinin tarımsal üretimin yanında yerli veya yabancı turistlerden de bir ek gelir sahibi olmalarıdır.

Esengül (2005: 169)'e göre kırsal turizm, kırsal alanlardaki tüm turizm faaliyetlerini kapsayan bir turizm çeşididir. Kırsal alanlarda ortaya çıkan bir turizm çeşidi olarak kırsal turizm çok yönlü ve kompleks bir aktivitedir.

Kırsal turizm kapsamına dahil edilebilecek aktivitelerin çeşitliliği, kırsal turizmin kapsamının belirlenmesini zorlaştırmaktadır. Doğa tatilleri, alışveriş, kayak, atlı doğa gezileri, macera, rafting, yürüyüş, tırmanış, termal turizm, avcılık, balıkçılık, sanat, tarih ve etnik yapıyla ilgili faaliyetler kırsal turizmin kapsamına dahil edilebilecek yada onunla bütünleştirilebilecek faaliyetlerdir (Çeken ve arkadaşları, 2012, s.12).

Kırsal alanların bilinçsiz ve aşırı kullanılmasında olumsuz sonuçlarla karşılaşılabilmesine karşın; kırsal turizmin ekonomik, sosyal ve kültürel yönden birçok olumlu etkisi vardır. Kırsal turizm; yöre halkına önemli bir istihdam kaynağı oluşturması, yöre halkının turistlere sundukları mal ve hizmetler ile gelir seviyelerini yükseltmeleri, kırsal kalkınma ve bölgedeki birçok sektörün gelişmesine katkı sağlaması açısından önemli bir rol üstlenmesi ile olumlu ekonomik etkilere sahiptir. Kırsal turizmin yarattığı en olumlu sosyal etkiler; kırsal alanda istihdam edilen kişilerin niteliğinin yükselmesi, kadınların istihdam edilmesi, farklı kültürel toplumlar arasında sosyal etkileşimin oluşması, kırsal alandan kentlere olan göçün azalması olarak sıralanabilir. Kırsal turizmin yarattığı en önemli kültürel etki ise, doğal ve kültürel zenginliklerin korunmasına yardımcı olmasıdır.

Bu bilgiler ışığında, bu çalışmada, Adana İli'nde kırsal turizm potansiyeli açısından önemli bölgeler tanıtılmış ve kırsal turizmin geliştirilebilmesi için öneriler sunulmuştur.

ADANA İLİ'NDE TURİZM

Binlerce yıllık tarihi geçmişi, bu geçmişten günümüze kalan sayısız tarihi eserleri, Yumurtalık ve Karataş sahillerinin doğal güzelliği, Toroslar'ın yemyeşil yaylaları, şifalı suları, bitki ve hayvan türleri bakımından çeşitliliği ile büyük bir turizm potansiyeline sahip olan Adana'da her uygarlık kendi kültür çeşitliliğini bir sonrakine aktararak aynı zamanda bir kültür mozaiği oluşturmuştur. Hititler, Romalılar, Araplar, Selçuklular, Ramazanoğulları, Osmanlılar, Türkmen ve Yörük aşiretlerinin yöre kültürünün çeşitlenmesine katkıları olmuştur. Seyhan ve Ceyhan nehirlerinin yarattığı deniz kulakları ve sazlık alanlar eko turizm açısından sınırsız olanaklar sağlamaktadır. Yazları oldukça sıcak geçtiği için yayla turizmi, trekking ve kampçılık, sağlık turizmi, ırmak ve kano turizmi, mağara turizmi, eko turizm ve av turizmi gibi potansiyel olarak alter-

natif turizm çeşitleri bulunmaktadır. Seyhan Nehri'nin yarattığı Tuzla ve Akyatan Gölleri ile Ceyhan Nehri'nin yarattığı Ağyatan Gölü, Ceyhan ve Yumurtalık dalyanı ile bunlara bağlı diğer lagünler, nadir kara ve deniz canlılarıyla, kuşların ürediği ve barındığı alanları oluşturmaktadır (Altın Şehir Adana). Adana ili; meyve bahçeleri, buğday, mısır ve pamuk tarlaları, sebzeçilik ve seracılık yapılan ovası, Toros Dağları'ndaki eşsiz yaylaları, akarsuları, yüzlerce çeşit bitki ve hayvan türleri ile de çok büyük çeşitlilikleri barındırmaktadır.

Adana İli aynı zamanda konumu itibarıyla özellikle Suriye, Irak, İran, Suudi Arabistan ve İsrail'den birçok turisti alışveriş amaçlı olarak kendisine çekmektedir. Ayrıca Batı Anadolu ile Doğu Anadolu arasında bir köprü olması nedeniyle komşu iller arasında yapılan ticaretin de merkezi durumundadır. Birçok nitelikli konaklama tesisi ve kongre salonuna sahip olması nedeniyle kongre turizmi açısından uygun bir ildir. Adana, sağlık turizmi açısından çok büyük potansiyele sahiptir ve son yıllarda bu alanda önemli gelişmeler göstermiştir. Balcalı Hastanesi, Ortopedia Hastanesi ve diğer hastaneleri ile Türkiye çapında kaliteli hizmet vermekte ve aynı zamanda yurt içi ve yurt dışından önemli sayıda talep görmektedir.

ADANA İLİ'NİN KIRSAL TURİZM POTANSİYELİ

Adana İli; Aladağ, Feke, Karaisalı, Kozan, Pozantı, Saimbeyli ve Tufanbeyli ilçelerinde kırsal turizm açısından eşsiz güzellikleri bünyesinde barındırmaktadır. Bu yaylalar; eşsiz doğa güzellikleri ve temiz havası, zengin bitki örtüsü ve hayvan çeşitleri, yöresel yemekleri ve el sanatları, kültürel ve tarihi zenginlikleri, misafirperver yerel halkı, şifalı suları, doğa yürüyüşü ve avcılık faaliyetleri ile kırsal turizm açısından önemli bir potansiyel teşkil etmektedirler.

Aladağ Meydan Yaylası

Aladağ ilçesinden 6 km'lik stabilize bir yolla ulaşılan yaylaya, ilçeden minibüs ve taksi kiralamak mümkündür. 1700 m. yükseklikte bulunan yayla ardıç, çam, köknar, sedir ağaçları ve meyve bahçeleri ile iç içedir. Telefon ve elektriğin mevcut olduğu yaylada, yayla mimarisine uygun ahşap ve taş yapılar bulunmaktadır. Ormanlık alan kıyasına kamp kurulabilir. Yaylada kır lokantaları, yöresel kahvehaneler ve bakkallar hizmet vermektedir.

Aladağ Ağcakise, Başpınar Bıcı ve Kosurga Yaylaları

Birbirlerine 3-5 km'lik yakın mesafelerde bulunan yaylalara stabilize yolla ulaşım sağlanmaktadır. Bakir durumda olan yaylalar, ormanlık alan içinde kurulmuştur. Yakındaki Zehli Kalesi yörenin önemli tarihi yapılarından.

Feke İnderesi Ky Yaylası

Feke ilesinden 59 km'lik stabilize yolla ulařılır. Tamamen baē ve baheler arasında kurulmuř olan yaylada otantik ky yařamını bulmak mmkndr. Alt-yapısı tamamlanmıř olan yaylada saēlık ocaēı ve jandarma karakolu hizmet vermektedir. Ky halkı tarafından Yahyalı tipi halı, kilim ve orap dokunarak satıřa sunulmaktadır. Kır lokantaları, bakkal ve fırınlar ziyaretilere hizmet vermektedir.

Karaisalı Kızıldaē Yaylası

Karaisalı ilesinden 27 km'lik asfalt bir yolla ulařılır. Adını yakınında yer alan Kızıldaē'dan alan yaylaya, yre halkı yoēun olarak raēbet etmektedir. Elma, armut, kiraz, viřne ve ceviz aēaları bulunan yaylada yaban hayatı da olduka zengindir. Kızıldaē, trekking yapmaya son derece uygundur. Yaylada kır kahveleri, kır lokantaları, bakkallar, fırınlar ve kasaplar hizmet vermektedir.

Kozan-Horzum ve ulluuřaēı Yaylaları

Kozan ilesini, Feke, Saimbeyli ve Tufanbeyli ileleri ile Kayseri'ye baēlayan karayolunun 25. km'sinde Horzum Yaylası, 31. km'sinde de ulluuřaēı Yaylası bulunmaktadır. Yaylalara yaz kıř otobs ve minibs seferleri var. Kozan ilesi halkı tarafından kullanılan Horzum Yaylası am, ınar ve zm baēları, meyve aēaları ile i iedir. Yayla mimarisinin gzel rneklerinden olan ahřap evlerin bulunduēu yaylalarda altyapı ihtiyaları giderilmiř olup buradaki saēlık ocaēı gelenlere hizmet vermektedir.

Kozan Gller Yaylası

Kozan ilesine 40 km. mesafede yer alan yaylaya stabilize yolla ulařılmaktadır. Yaz aylarında Kozan ilesinden yaylaya minibs seferleri dzenlenmektedir. Ormanlar ve kır iekleri ile kaplı bulunan yaylada elektrik, telefon gibi altyapı hizmetleri mevcuttur. Yaylada bakkal, lokanta ve kır kahveleri bulunmaktadır.

Pozantı-Aka Tekir Beldesi Yaylası

Adana-Ankara E5 karayolunun 107. km'sinde, yolun her iki yakasında ok geniř bir alana yayılmıř olan yayla, Pozantı ilesine 7 km. uzaklıktadır. řehirlerarası otobsler ve Adana ile Tarsus'tan yaylaya yolcu tařımacılıēı yapan otobs, minibs ve midibslerle yaz kıř, gnn her saatinde yaylaya ulařım mmkndr. Tekir, Brcek ve Eski Konacık Yaylaları, Aka Tekir beldesinin birer mahallesi konumundadır. am, ardı ve meyve aēaları ile bezenmiř yaylada, yayla mimarisine uygun ahřap yapıların yanında deēiřik mimari tarzların r-

neklerini de görmek mümkündür. Yaylanın kuzey ve güneyinde bulunan ve yaylaya 2 km. mesafede yer alan Osmanlı tabyaları ile Orman İşletme Müdürlüğü'nce koruma altına alınarak üretilen yaban keçileri yaylada görülmeye değer diğer güzelliklerdir. Yaylada kamp yapılabileceği gibi, 7 km. uzaklıkta bulunan Pozantı ilçesindeki konaklama tesislerinde kalmak da mümkündür. Ayrıca, doğal dengeli mineral bileşimi ile Toroslar'daki Şekerpınarı Su Kaynağı, Hayat Suyu'nun üretiminde kullanılmaktadır.

Pozantı-Armutoluğu Yaylası

Pozantı-Ankara yol ayrımından doğuya dönülerek çam ve köknar ormanları arasında yapılan 13 km'lik bir yolculuk sonrasında yaylaya ulaşılır. Tamamen bakir durumda olan yayla sedir, köknar, ardıç ağaçları ve kır çiçekleri ile bezelidir. Sarmısak Dağı'nın eteklerinde bulunan yaylada yaban hayatı da oldukça zengindir. Konaklamaya müsait herhangi bir yapının bulunmadığı yaylada kamp alanları mevcuttur.

Pozantı Fındıklı Köyü Yaylası

Pozantı-Çamardı karayolunun 10. km'sinde yer almaktadır. Pozantı ilçesinden yaylaya minibüs seferleri yapılmaktadır. Yayla köyü, bağlar ve bahçeler arasında kurulmuştur. Altyapısı kısmen tamamlanmış olan yaylada bir sağlık ocağı hizmet vermektedir. Köyde kır lokantaları, kahveler ve bakkallar bulunmaktadır.

Pozantı Beledemik Yaylası

Pozantı'ya 10 km. mesafede yer alan yaylaya stabilize yolla ulaşılır. Çakıt Çayı kıyısında kurulmuş yaylada ahşap ve taştan yapılmış yayla evleri bulunmaktadır. Yaban hayatı yönünden zengin olan yaylada yaban keçisi, yaban domuzu ve yırtıcı kuşlar gözlemlenebilir.

Pozantı Asar Yaylası

Pozantı-Çamardı ilçelerine giden asfalt yolun 14. km'sinden kuzeybatıya dönülerek 1.5 km'lik stabilize yolda yapılan yolculuk sonrasında ulaşılır. Yaylaya Pozantı'dan minibüs bulmak mümkündür. Yörenin yayla mimarisine uygun ahşap ve taşlardan yapılan yayla evleri çam, köknar, sedir ağaçları ve meyve bahçeleri ile iç içedir. Yaylada elektrik mevcuttur.

Saimbeyli atak Yaylası

Saimbeyli-Tufanbeyli karayolunun 2. km'sinden sola dnlerek baę ve baheler arasından geen 3 km'lik stabilize bir yolla ulařılmaktadır. Yaylaya, Saimbeyli'den belediye otobsleri sefer dzenlemektedir. Daę yamacından akan kk Őelalelerin besledięi anıt ınar aęalarının gvde ve dalları zerine kurulmuř ardaklarda piknik yapmak mmkndr. Bol su kaynakları olan atak Yaylası, Saimbeyli ilesinin su ihtiyaını da karřılamaktadır. Yaylada Orman İřletme-si'ne ait kk bir dinlenme tesisi de mevcuttur.

Tufanbeyli Krebeli Yaylası

Tufanbeyli ilesinin kuzey kesimine dřen yaylaya 10 km'lik stabilize yolla ulařılmaktadır. Tamamen bakir durumda olan yaylada, sulama amalı bir de glet bulunmaktadır.

Tufanbeyli Obruk Yaylası

Saimbeyli-Tufanbeyli karayolunun 35. km'sinde yer almaktadır. Yrkler tarafından tercih edilen yayla bakir durumdadır. Ardı, karaam, sedir aęaları ve kır ieklerinin evreledięi ekilebilir alanlarda buęday ve arpa yetiřtirilmektedir. Konaklanabilecek nitelikte yapı bulunmayan yaylada kamp yapacakların adır ve temel ihtiya malzemelerini yanlarında getirmeleri gerekmektedir (Adana Kltr).

SONU VE NERİLER

Adana İli'nin coęrafi konumu, iklimi, manzarası, bitki rts, sahip olduęu tarihi ve kltrel deęerler kırsal turizm aısından deęerlendirilebilecek ekiciliklerdir. Bu deęerler turizm aısından deęerlendirilebilirse yre halkına nemli bir gelir kapısı aılacaktır. Ama byk bir potansiyele sahip olan bu blgede kırsal turizm faaliyetleri ok zayıftır.

Kırsal turizmin olumsuz etkileri dięer turizm trlerine gre daha azdır. nk doęal evre ve yerel kltr ile iliřkili olan kırsal turizm faaliyetine katılan turistler, gittikleri blgelerde yerel halkın konutlarında kaldıklarından dolayı betonlařma gibi sorunlara neden olmamaktadır. Ancak, Adana yaylalarındaki yre halkının konutlarını kırsal turizm amalı kullanma oranları olduka dřktr.

Adana İli'ndeki kırsal turizm blgelerinin kırsal turizm destinasyonu olarak ziyaret edilmesi gerekirken, bu blgeler daha ok uzun yola ıkan turistlerin birkaç saat dinlenmek amalı uęradıkları yerler konumundadır.

Kırsal turizm faaliyetlerinin yılın tüm aylarında yapılabilmesi, kapasiteye yüklenmeyi önlemektedir. Adana halkının, yaz mevsiminde ikinci konut amacıyla kış mevsiminde ise günü birlik gittikleri yaylalarda, turistik tesis eksikliği göze çarpan önemli bir noktadır. İlgi çekici turistik tesisler kurulması ve yöre halkının da konutlarını turizm amaçlı kullanmaları durumunda, yerli ve yabancı turistlerin ilgi gösterebilecekleri bu yaylalarda kırsal turizmle beraber birçok turizm faaliyetinin yapılması kırsal kalkınmanın önünü açacaktır. Özellikle kış mevsiminde Pozantı ilçesi, önemli bir kayak merkezi haline getirilebilir.

Adana İli'ndeki kırsal turizm potansiyeli yüksek olan bölgelere, ulaşımın kolay olması önemli bir avantajdır. Bölge bu avantajını en iyi biçimde değerlendirmelidir. Ayrıca bu bölgelerin çoğunda altyapı hizmetleri, sağlık ve güvenlik hizmetleri sorunsuz bir şekilde yürütülmektedir. Spor etkinlikleri için eşsiz doğal güzelliklere sahip olan bu bölgelere tur operatörlerinin geziler düzenlemesi, tanıtım açısından oldukça olumlu sonuçlar doğuracaktır.

Bölgenin tanıtılmasında yerel yönetime de önemli görevler düşmektedir. Yerel yönetim, kırsal turizmi geliştirici politikalar hazırlayarak, hedeflerin net olarak belirlendiği planlar hazırlamalı ve bu planları zamanında uygulamalıdır. Yeterli tanıtım yapılmalı, yerel halka el sanatları eğitimi verilerek yerel kültürün geliştirilmesi sağlanmalı, bu bölgelerde yılın belirli dönemlerinde çeşitli festival ve şenlikler düzenlenmeli, bölgede sunulan konaklama, yiyecek, içecek hizmetlerinin ulusal standartların altında olmaması sağlanmalıdır.

Kırsal turizm, kırsal kalkınmanın sağlanabilmesi için önemli bir unsurdur. Kırsal turizm yönünden gelişmiş bölgelerin yerel halkı, turistlere sundukları mal ve hizmetler ile ciddi gelirler elde etmektedirler. Kırsal turizm açısından önemli çekiciliklere sahip olan Adana İli'nde kırsal turizmin geliştirilmesi hiç kuşkusuz bölge ekonomisini canlandıracaktır.

KAYNAKÇA

- Çeken, H., Dalgın, T. ve Çakır, N.(1998). Bir Alternatif Turizm Türü Olarak Kırsal Turizmin Gelişimini Etkileyen Faktörler ve Kırsal Turizmin Etkileri, *International Journal of Social and Economic Sciences*, 2(2): 11-16.
- Esengül, K. (2005). Kırsal Kalkınmada Yeni Bir Yaklaşım: Kırsal Turizm. *T.C. Sivas Belediye Başkanlığı Kaphicaları ve Turizm Potansiyeli Sempozyumu* (15 Nisan 2005): 168-171.
- European Commission (EC) (1999). *Towards Quality Rural Tourism*, Enterprise Directorate General, Brüksel: Tourism Unit.
- Karakaş, A. (2012). Eğil İlçesi Kırsal Turizm Politikasının Belirlenmesi, *KMÜ Sosyal ve Ekonomik Araştırmalar Dergisi*, (14) 23: 5-18.

Morgül, Ő. M. (2006). Trakya Bölgesinde Kırsal Turizm Potansiyelinin Deęerlendirilmesine İliřkin Analiz: Kırklareli Örneęi (*Yüksek Lisans Tezi*). Edirne: Trakya Üniversitesi Sosyal Bilimler Enstitüsü İktisat Anabilim Dalı.

Yılmaz, G. Ö., Gürol, N. K. (2012). Balıkesir İli'nin Kırsal Turizm Potansiyelinin Deęerlendirilmesi, *KMÜ Sosyal ve Ekonomik Arařtırmalar Dergisi*, (14) 23: 23-32.

İNTERNET KAYNAKÇASI

Kültür ve Turizm Bakanlığı Bilgi İşlem ve Bilgi Yönetimi Daire Başkanlığı. Adana İl Kültür ve Turizm Müdürlüğü. <http://www.adanakultur.gov.tr/belgel/1-27250/yayla-turizmi.html> (10.02.2012)

Ökten, A. İ. (2011). Altınşehir Adana Kent Kültürü ve Sanat Dergisi, Turizm ve Adana. <http://www.altinsehiradana.com/kategoriler/item/222-turizm-ve-adana> (05.02.2012)

Rize Kenti Doğal Güzellikleri ve Rekreasyonel Potansiyeli

Deryanur DİNÇER

T.C. Rize Üniversitesi,
Pazar Meslek Yüksekokulu
E-posta : deryanurdincer@hotmail.com

Turan YÜKSEK

T.C. Rize Üniversitesi,
Pazar Meslek Yüksekokulu

Mine ÇİLLİ

T.C. Rize Üniversitesi,
Pazar Meslek Yüksekokulu

Serap YILMAZ

T.C. Karadeniz Teknik Üniversitesi,
Orman Fakültesi
Peyzaj Mimarlığı Bölümü

ÖZ

Dünyamızda artan kentleşme ve endüstrileşme hızına paralel olarak rekreasyonel faaliyetlere duyulan gereksinim de artmaktadır. Gerek doğal güzellikler gerekse, tarihi zenginlikler yönünden zengin bir potansiyele sahip ülkemizde, mevcut kaynaklarımızın birçoğu tanıtım eksikliği nedeniyle yeterince ön plana çıkarılamamış, bir kısmı kendi kaderlerine terk edilmiş ya da yanlış kullanım sonucu tahrip olmuştur. Batıdan Trabzon-Of, güneyden Erzurum-İspir, doğudan Artvin-Yusufeli ve Arhavi ile komşu olan Rize kenti, flora ve fauna açısından oldukça zengin kentlerimizden birisidir. Karadeniz Bölgesi'nin eşsiz güzelliklerinden nasibini almış olan Rize; yaylaları, kaplıca ve içmeleri, akarsuları, şelaleleri, gölleri, tarihi-kültürel değerleri içeren geleksel konutları, kaleleri, taş kemer köprüleri, camileri, müzeleri ve flora zenginliği ile de oldukça yüksek rekreasyonel potansiyel taşımaktadır. Bu çalışmada, yeterince tanıtımı yapılamamış Rize kentine ait zenginliklerin rekreasyonel potansiyelinin ortaya konulması, vurgulanması, bu konuda yapılabilecek çalışmalara, planlamalara ışık tutulması bunun sonucunda da bütün bu zenginliklerin koruma altına alınarak tanıtılması hedeflenmiştir. Çalışmada kişisel gözlemler, fotoğraflar ve literatür bilgilerinden yararlanılmıştır.

Anahtar sözcükler: Rize kenti, rekreasyon potansiyel, flora-fauna, tarihi eserler

GİRİŐ

Sanayi devriminden günümüze deđin sürmekte olan teknolojik gelişmeler hayatımızı kolaylařtıranın yanı sıra monotonluđu ve bu monotonluđun getirdiđi yorgunluđu ortaya çıkarmıřtır. Teknolojinin gelişmesi ile sanayileşme, sanayileşmenin artması ile iş olanakları ve sanayi bölgelerine göçler başlamıřtır. Bu göçlerle büyüyen kentler gün geçtikçe kalabalıklařmış ve yaşanması yorucu mekânlar haline gelmişlerdir (Müderrişođlu 2002). Sanayileşme sürecinde hızlı ve monoton üretim temposu insanların verimliliđi üzerinde olumsuz etki yaratmış ve bunun karřılıđında boş zamanların rekreasyonel aktivitelerle deđerlendirilmesi ile üretim potansiyelinin arttırılması hedeflenmiřtir (Şahin vd., 2001).

Rekreasyon, yenilenme, yeniden yaratılma veya yeniden yapılanma anlamına gelen Latince *recreatio* kelimesinden gelmektedir. Türkçe karřılıđı da yaygın bir şekilde boş zamanları deđerlendirme olarak kullanılmaktadır. Bu, rekreasyonun boş zaman tanımı ile sıkı sıkıya iliřkili bir kavram olduđunu göstermektedir. Çünkü, rekreasyon her şeyden önce boş zamanı olan insanların gerçekleştirebilecekleri etkinliklerle ilgilidir. Boş zaman, insanların çalıma saatleri dıřındaki zamanlarını tanımlar (Karaküçük, 1997).

Rekreasyonun günümüze kadar gelen çok çeřitli tanımları vardır. Bunun nedeni ise tanımların deđişik sosyal yapılara ve görüşlere sahip toplumların rekreasyon anlayıřlarını yansıtmalarıdır (Akesen, 1978).

Aydemir ve ark. (1999) rekreasyonu, bireyin kendi istek ve içgüdüüne göre, olanakları ölçüsünde yaptıđı, bedensel ve ruhsal dinlenme gereksinimini karřılayacak, bireyi yenileyen, çalıma ve yaşama gücünü ayakta tutan, sürdürdüđu sürece bireye zevk veren, gelir sađlama kaygısından uzak boş zamandaki eylemini kapsayan davranıřların tümü olarak tanımlamaktadırlar.

Gülez (1990)'e göre rekreasyon, kiřilerin günlük yaşamlarında zorunlu olarak kullandıkları zamanların dıřında serbest ve boş zamanlarında, yıpranan ruh ve vücutlarını eski zindeliđine kavuřturmak üzere kendi isteđi ile yaptıđı etkinlik yada etkinliklerdir.

Diđer bir tanıma göre rekreasyon, insanların iş, görev ve ödev gibi yerine getirilmesi zorunlu etkinlikleri ve yükümlülükleri sonrasında kalan boş zamanlarında dinlenmek, eğlenmek, yenilenmek, bireysel açıdan tatmin olmak için gönüllü olarak katıldıkları etkinlik yada deneyimlerdir (Kraus 1977).

MATERYAL-METOD

Rize kentinin doğal güzellikleri ve tarihi kültür varlıkları araştırmanın materyalini oluşturmaktadır. Araştırmanın metodunu, literatür çalışmaları, yerinde gözlemler ve fotoğraflar oluşturmaktadır.

BULGULAR

Alanın Konumu ve Mevcut Durumu

Rize kenti batıda Trabzon, Güneyde Erzurum ve Bayburt, doğuda Artvin illeri ile kuzeyde Karadeniz’le çevrilidir. Rize kentinin yüzölçümü 3920 km²’dir. Çok engebeli ve dağlık bir arazi yapısına sahip olan Rize’nin kıyı şeridinin uzunluğu 80 km genişliği ise 20-150 m arasında değişmektedir. Kıyı şeridinde akarsuların taşıdığı alüvyonlarda oluşan düzlükler yer almaktadır. Kıyı şeridinde yer yer falezlere ve taraçalara rastlanır. Kıyı şeridinin hemen arkasında 150–250 m’yi bulan tepeler yükselir. Bu alandan itibaren Karadeniz’e dökülen akarsular dar ve derin vadiler oluşturur (Yüksek ve Kurdoğlu, 2006).

Dik yamaçlı ‘V’ profilli bu vadiler yaklaşık 2000 m yüksekliğe kadar devam eder. 2000 m yükseklikten sonra 3200 m yüksekliğe kadar olan kısımlarda basık sırtlar dik yamaçlı ‘U’ profilli vadiler yer alır. Bu sahada çok sayıda buz yalağı ve moren set gölleri yer almaktadır. Yüksekliği 3000 m’yi aşan alanlar Rize’nin en sarp kısımlarını oluşturmaktadır. Bu alanda Rize’nin en yüksek noktası olan Kaçkar tepesi (3937 m) yer almaktadır (Yüksek ve Kurdoğlu 2006). Rize yöresinde Karadeniz iklimi hüküm sürmektedir. Yıllık ortalama sıcaklığı 14 C’dir. Yıllık yağış miktarı 2300 mm’nin üzerinde olan Rize Türkiye’nin en çok yağış alan ilidir. Rize ilinde çok nemli, megatermal, hiçbir mevsimde su noksanı olmayan, diğer bir ifadeyle her mevsim su fazlası olan okyanus tesirine yakın iklim tipi hakimdir (Yüksek 2001). İklim özelliklerinin çok elverişli olması kıyı kesiminden dağlara doğru çok farklı ve türce zengin bir vejetasyonun gelişmesine imkan tanımıştır. Kıyı ve aşağı rakımlarda geniş yapraklı gür ormanlara sahip olan Rize ili Türkiye ormanlarının %25’ini barındırmaktadır.

Araştırma Alanının Doğal Zenginlikleri

Yaylalar

Rize yöresi uygun ilkim özellikleri ve coğrafi yapısıyla geleneksel yaşam biçimlerinin kısmen de olsa sürdürüldüğü onlarca yaylaya sahiptir. Bu yaylalar trekking, dağcılık, tırmanış, yamaç paraşütü, fotoğrafçılık, flora-fauna incelemesi,

jeep safari, foto safari, kamp karavan turizmi, motosiklet ve bisiklet turu vb. doęa sporlarına uygun ve yayla turizmine son derece elverişlidir.

Rize'nin ulaşım ve konaklama tesislerine sahip yaylalarından başlıcaları: Ayder, Yaylaköy (Elevit), Çat, Tirovit, Sal, Pokut, Hazındaę, Ařaęı ve Yukarı Kavron, Anzer (Ballıköy) ve İkizdere Çaęırankaya yaylalarıdır. Bu yaylaların yanı sıra konaklama tesislerinin bulunmadığı daha çok daęcılar ve kampçıların ziyaret ettiği yaylalardan başlıcaları ise; Amlakit, Apivanak, Avucur, Bařyayla, Ceymakcur, Ortayayla, Ovit, Palakçur, Palovit, Samistal, Sıraköy ve Sırtıyayla'dır (Somuncu ve Yılmaz 2006).



Şekil 1. Elevit ve Kavron-avusor yaylalar (Yüksek, 2012)

Ayder yaylası: Çamlıhemşin ilçesinin yaklaşık 16 km güneydoęusunda ve deniz seviyesinden 1250 m yükseklikteki Ayder yaylası, zengin flora ve faunanın yanı sıra kaplıcası ile de bölgenin en çok tercih edilen tatil yerlerinden biri olup ulaşım ve konaklama tesislerine sahiptir.

Sal-Pokut ve Hazındaę Yaylaları: Çamlıhemşin ilçesinin güneyinde, Fırtına ve Hala derelerinin oluşturduęu vadiler arasında yer alan Sal- Pokut ve Hazındaę yaylaları, orman üst sınırı civarında 1750-2000 m yükseltilerde yer almaktadır. Doęa yürüyüşü ve dinlenme için oldukça uygun olmasının yanı sıra, zengin bir biyoçeşitlilięe ve çok güzel bir sivil mimariye sahiptir.

Ařaęı ve Yukarı Kavron Yaylaları: Ayder'e yaklaşık 10 km mesafede Ařaęı Kavron, 14 km mesafede 2300 m yükseklikte Yukarı Kavron yaylaları bulunmaktadır. Bu yaylalar Kaçkar daęı zirvesine yakın olmaları sebebiyle daę ve yayla turizmi için önemli potansiyellere sahiptir (Zaman, 2007).

Elevit ve Palovit Yaylaları: Elevit yaylası, Hacıvanak ve Trovit Buzul vadilerinin birleşme mevkiinde, 1900m yükseltide bulunmaktadır (Zaman 2007). Kaçkar Dağları'nın kuzeybatı yamacında, biryanı tümüyle ormanla kaplı, diğer yanı ise dağ yamacına dayalı Palovit vadisi, zengin biyoçeşitliliği, şelalesi, tarihi yayla evleri ve yaban hayatı bakımından görülmesi gereken eşsiz bir güzelliğe sahiptir.

Anzer (Ballıköy) Yaylası: Rize il merkezine yaklaşık 85 km mesafede, Kırklar-dağı'nın eteklerinde yer alan Anzer, Meles, Petran, Kabahor ve Garzavan yayla-larıyla çevrilidir. Zengin bir biyolojik çeşitliliğe ve eşsiz jeomorfolojik yapıya ve manzara seyir yerlerine sahiptir.

İkizdere Çağırankaya Yaylası: Adını dik yamaç ve uçurumlarda ses yankısı oluşmasından alan yayla, İkizdere ilçesi'ne 25 km uzaklıkta olup, ilçenin doğu-sunda 3200 m rakımda yer alır (Zaman 2007).

Kaplıca ve içmeler

Şifalı su kaynakları bakımından çok zengin bir il olan Rize'nin içme ve kaplıca-larından bazıları şunlardır: Andon içmesi, Ayder Kaplıcası, İkizdere Termal Kaplıcası, Cimil Ilıcası, Aşağıköy İçmeleri, Şimşirli (İkizdere) İçmeleri.

Ayder Kaplıcası: Çamlıhemşin'e yaklaşık 16 km uzaklıktadır. Kaplıca sularının, romatizmal hastalıklara, kan dolaşımı ve kan hastalıklarına, sinir sistemi uyarılmasına olumlu etki yaptığı bilinmektedir. Bu nedenle nisan ayından başlayarak tüm yaz aylarında yoğun bir ziyaretçi trafiğine sahiptir. Bu alandaki turizm hareketliliği termal turizmle başlamıştır (Somuncu ve Yılmaz 2006). Ayder kaplıcası konaklama ve ulaşım imkânları mevcut olup belirli dönemlerde kapasite-sinin üzerinde kullanım yoğunluğuna maruz kalmaktadır, bunun sonucunda çevre olumsuz yönde etkilenmektedir.



Şekil 2. Ayder ve İkizdere kaplıcaları (1)

İkizdere Termal Kaplıcası: Termal kaplıca 2004 yılında, her biri 240m² ve dört daireseli, 5 adet, toplam 1200m² inşaat alanına sahip bungalow tipi apart otel; 875m² inşaat alanına sahip termal hamam ve 8670 m² inşaat alanına sahip 3 yıldızlı Turizm Yatırım Belgesi Termal Otel inşa edilmiştir (1).

Andon İçmesi: İl merkezine 20 km. uzaklıkta bulunan Andon İçmesi mide hazımsızlığı, cildiye problemleri, böbrek ve safra kesesi hastalıkları için tavsiye edilmektedir (1). Andon içmesinin yeterli ulaşım ve konaklama tesisi bulunmamaktadır.

Akarsular

Rize İli, hareketli morfolojik yapısı, yağışlı iklimi ve çok sayıdaki yeraltı su kaynakları sayesinde çok zengin bir hidrografik yapıya sahiptir. Rize sınırları içinde doğu-batı yönünde ortalama her 250-300 m'de büyük veya küçük mutlaka bir akarsuya rastlanır. Rize'nin akarsuları kısa boylu, yatay eğimli fazla olan hızlı akışlı akarsulardır. Rize sınırları içinde uzunluğu 5 km'den fazla olan 23 akarsu vardır. Ancak bunlardan 16 tanesi doğrudan doğruya Karadeniz'e ulaşmakta olup geri kalanı ise bu 16 akarsudan birinin kolu durumundadır. Doğrudan doğruya Karadeniz'e ulaşan akarsuların en uzun olanları Çağlayan deresi, Arılı Deresi, Fırtına Deresi, Hemşin Deresi, Sabuncular Deresi, Taşlıdere, İyidere, Yeşildere, Çiftekavak, Büyükdere, Pazar, Venek dereleridir (Verap 2006).

Kaçkar Dağları, hızlı akışlı akarsuların kaynağıdır. Bunların en önemlileri Fırtına Deresi, Taşlıdere, İkizdere, Karadere ve İyidere'dir. Bu derelerde akarsu sporları (kano-rafting) için gerekli debi rejim miktarı vardır (2).



Şekil 3. İkizdere ve Çat dereleri (Yüksek, 2012)

İyidere Deresi: Ovit Yaylasından başlayıp birçok derenin birleşmesiyle oluşan İyidere (78,4 km) Rize ilinin en uzun akarsuyudur. Ayrıca ortalama $28,35\text{m}^3/\text{s}$ ile debisi yüksek olan derelerden biridir (Verep 2006). Kar sularının arttığı Nisan-Mayıs aylarında parkur zorlaştığı için profesyonel raftingcilerin tercih ettiği bir alandır (2). Ancak son yıllarda yapılan HES (Hidro-elektrik Santrali) çalışmaları nedeniyle İyidere havzası sahip olduğu güzellikleri kaybetme tehlikesi ile karşı karşıyadır.

Fırtına Deresi: Kaçkar Dağları'nın Karadeniz'e bakan yamaçlarındaki derelerin birleşmesi ile oluşan ve beslenme sahası en geniş olan (1149.3 km) Fırtına Deresi, Ardeşen İlçesi'in yaklaşık 2 km batısında Karadeniz'e dökülür. Fırtına deresi, debisi en yüksek ve çevresindeki doğal güzellikleri ile beraber koruma altına alınmış bir vadide yer almaktadır. 68 km uzunluğundaki Fırtına Deresi, akarsu turizmi (kano-rafting) açısından elverişli parkura sahiptir. Bu nedenle yerli ve yabancı sporcular bu dereyi özellikle tercih etmektedirler (Verep 2006), (2).

Büyükdere: Tekfur Tepesi'nden başlayan Büyükdere, Yenice yakınlarında batıdan gelen büyük bir kol ile birleşerek Çayeli'nin batısından Karadeniz'e dökülür.

Göller

Rize İli'nin sahip olduğu çok dik arazi yapısı göl oluşumuna izin vermezken 2400m'yi aşan bölümlerinde buzul aşındırması ve biriktirmesi sonucu oluşmuş olan 19 adet küçük boyutlu göl bulunmaktadır. Bunların bir kısmı buzyalağı, bir kısmı da moren set gölüdür (Verep 2006).

Ambar Gölü: Rize İli'nin, 0.07 km² yüzölçümüyle 2950 m yükseklikte yer alan en büyük gölüdür.

Büyükdeniz Gölü: Yaklaşık Ambar Gölü'yle aynı büyüklükte olan bu göl, 2900 m yükseklikte yer almakta olup Rize'nin diğer büyük gölüdür.

Öküzyatağı Gölü: 2775 m yükseklikte yer alan bu göl ise 0.01 km² yüzölçümü ile Rize İli'nin en küçük gölüdür.



Şekil 4. Avusor ve Yedigöller (Yüksek, 2012)

Şelaleler

Ağaran Şelalesi: Çayeli'ne 12 km uzaklıktadır. İlçenin içinden akan şairler deresi üzerinde bulunan şelale gerçek bir tabiat harikasıdır. 92 metre yüksekliğe sahiptir.

Bulut Şelalesi: Çamlıhemşin ile Ayder Yaylası arasındaki Tar Deresi'nden 250 m yükseklikten üç kademeli olarak vadiye akar, Çamlıhemşin ilçe merkezine 2 km uzaklıktadır.

Palovit Şelalesi: Kaçkar Dağları Milli Parkı içindeki doğal güzelliklerden biri de Palovit Şelalesi'dir. Zilkale Harabesini geçtikten sonraki yol ayrımında başlayan Palovit Vadisi'nin duraklarından biri olan heybetli şelale 15 metre yüksekliğe sahiptir(2). Yöredeki şelaleler içerisinde en bol suya sahip olanıdır.

Gelin Tülü Şelalesi: İl merkezine 90 km. mesafede olan Ayder Yaylası'nda yer almaktadır. Ayder Yaylası'nda yer alan şelalenin suyunun düşüş şekli gelin tülünü andırıldığı için bu isim verilmiştir (2).



Şekil 5. Palovit şelalesi (Yüksek 2012) Gelintülü şelalesi (3)

Arařtırma Alanının Tarihi ve Kültürel Zenginlikleri

Geleneksel Konutlar

Rize'de doğal çevrenin ve yaşama biçiminin oluşturduğu bir mimari gözlenir. Hane halkının sosyo-ekonomik ve kültürel yapısı geleneksel konutların mimari-

sini belirlemiştir. Yapılar çoğunlukla birkaç evlik guruplar halinde arazi yapısına uygun şekilde, yamaç ve tepelerde konumlanmıştır.

Eski Rize Evleri: Şehir merkezinde çok az sayıda ev koruma altına alınmıştır. Bunlardan sadece iki üç tanesi yaşatılmaktadır. Bu evlerin yapımında geleneksel yapı malzemeleri ve teknikleri kullanılmıştır. Bu evler, yığma taş ve dolma göz tekniğinde yapılmış duvarlara, dört yana eğimli kiremitle kaplı çatılara sahiptirler (Çelebi, 1985).

Tuzcuoğulları Konağı: Yapı Rize'nin merkezinde, Piriçebi Mahallesinde yer almaktadır. Yapı Rize İli'nin en eski evlerinden olup 1870 yıllarında yapıldığı düşünülmektedir. Üç katlı olarak inşa edilmiş mabeynli bir evdir. İçerisinde çok sayıda oda bulunmaktadır. Yapının zemin katı ve orta cephesi taş yığma tekniğinde inşa edilmişken, ön cephelerde dolap çatma tekniği uygulanmıştır. Bu teknik Rize ve çevresinde yoğun olarak kullanılan bir tekniktir. Cephelerde açılmış sürgülü pencerelerin sayısının fazla olması yapıda aydınlatmaya verilen önemi gösterir. Yapının üst örtüsü kırma çatı olup "dedren" saçak yapısı uygulanmıştır. Ahşap oyma dolap kapakları yapının tek süsleme unsurlarıdır (Eren, 2006; (1)).

Reyhaneliler Konağı: Çamlıhemşin İlçesi, Yukarı Çamlıca Mahallesi'nde yer alan yapı 19 yy'da yapılmıştır. Diğer konaklar gibi engebeli bir arazide eğimli bir alana kurulmuştur. Konağın kuzey kapısı üzerindeki eski sayılarla yazılan rakamlara göre yapı hicri 1890 yılında yaptırılmıştır. Konak, bodrum üzeri iki normal kattan meydana gelmiştir. Bodrum katının altında düzgün kesme taşlarla 1 m yüksekliğinde temel kurulmuştur. Bodrum katı da düzgün kesme taşlarla yapılmış olup, depo ve ahır olarak kullanılmaktaydı. Altı adet pencere açıklığına yer verilen bu kattaki pencerelerin söveleri düzgün kesme taştır. Yapının üç yönünde taş malzeme kullanılmışken, ön cephedeki duvar, ahşap arası taş dolgu tekniğiyle yapılmıştır. Ayrıca bu katta, iki katlı, dışa taşınıtlı, üçgen alınlıklı bir çıkma bulunmaktadır. Bu çıkmanın yapı malzemesi ahşaptır. Yapım tekniği, malzemesi ve plan özellikleriyle Çamlıhemşin yöresindeki diğer konaklarla benzerlik göstermektedir. Yapıda dikkati çeken en öncelikli özellik ise taş malzemenin ustalıklı kullanılmasıdır. Yansıttığı bu özellikleriyle yöredeki en önemli konaklardan biridir (1).

Şevket Ataç Evi: Fındıklı İlçesi, Çağlayan Köyünde yer alan yapı 19. yüzyılda yapılmıştır. Yöreye has mimari ve yapısal karakteri taşımaktadır. Bodrum üstü tek katlı, serenderli ve çay bahçesiyle bir kompleks konumundadır. Bodrum kat ahır, üst kat yaşama mekanıdır. Yapı sistemi ve malzemesi ahşap karkas arası

blok tař dolgu, temel ise moloz tař örgü sistemidir. Konak, orta sofalı plan tipinde, semer çatılı ve geniş saçaklıdır(1).

Nayla (Serender): Rize’de evlerin hemen yanında bulunan ve çeřitli erzakların korunması amacıyla ahřaptan yapılan ‘nayla’ adı verilen serenderlerin, Rize kültüründe ve mimarisinde önemli bir yeri vardır.



Şekil 6. Yöresel mimariye ait Konak ve Konut (Yüksek, 2012)

Kaleler

Rize Kalesi: Kale şehir merkezinin güney batısında yer alır. İç kale ve aşağı kalelerden meydana gelmektedir. Yoğun yerleşme sebebiyle aşağı kale tamamen yok olmuş batı tarafında ki bazı sur parçaları günümüze kadar gelebilmiştir.

İç Kale: 150 m yükseklikte doğal bir yükselti üzerinde kurulmuştur. Planı düzgün olmayan bir yamuk şeklindedir. İç kaleyi çevreleyen duvarlar kısmen düzgün kesme tař ve moloz tařlardan inşa edilmiştir. İç kale, yarım daire planlı beş kuleye sahiptir.

Aşğı Kale: Zamanında iç kaleden kuzeydoğu ve kuzeybatı yönlerine doğru açılarak uzayan ve denize ulaşan surlarla çevrili iken bugün sadece batı surlarının bir bölümü ile bazı kule kalıntıları kalmıştır ((1);(2)).

Ciha Kale: Pazar İlçesinin 7 km güneyinde, Yücehisar Köyü sınırları içerisinde yer alır. 14. yy. haberleşme ve güvenlik amacıyla tarihi ipekyolu üzerinde inşa edilmiştir. Kaleden günümüze yer yer sur kalıntıları ulaşabilmiştir. Halen daha yakınında devam eden tař ocağı nedeniyle özellikle batı kısmında çökmeler oluşmaktadır.

Kız Kalesi: Pazar İlçe merkezinin batısında küçük bir yarımada üzerinde kurulmuştur. Kayalık bir zemin üzerinde bulunan kalenin kara ile bağlantısı kesilmiştir. Yaklaşık 7 metre eninde 7 metre boyunda olup kare plana sahiptir. Kalenin duvarlarında muntazam taş işçiliği görülür. Güney surları yıkılmıştır. Sağlam kalan duvarlarda mazgal pencereleri ve yuvarlak kemerli üst kat pencereleri yer alır. 13. ve 14. yüzyıllarda Trabzon Devleti zamanında yapıldığı tahmin edilmektedir. Kale, Osmanlılar zamanında da onarılarak kullanılmıştır ((1); (2)).

Zil Kale: Kalenin yapılış tarihini belirtecek kesin veriler olmamakla birlikte 14. ve 15. yüzyıllara tarihlendirilmektedir. Rize İli, Çamlıhemşin İlçe merkezinin 15 km güneyinde Fırtına Deresinin batı yamaçları üzerinde kurulmuştur. Kalenin, üzerinde inşa edildiği sarp kaya kütlesi, denizden 750, dere yatağından ise yaklaşık 100 m yüksektedir. Kale, dış surlar, orta surlar ve iç kaleden meydana gelmektedir. Bir teras yardımıyla orta surlar seviyesine çıkılır ve ikinci bir kapı ile kale içerisine girilir ((1); (2)).

Kale-i Bala (Yukarı Kale): Çamlıhemşin İlçe merkezine 40 km uzaklıkta, Hisarcık Köyü sınırları içinde, Fırtına Deresi'nin kaynaklarına hakim bir noktada kurulmuştur. Yazılı kaynaklarda geçen bir diğer adı da Varoş Kale'dir. Kalenin ana planı dikdörtgen olarak tanımlanabilir. Doğusu, güneyi ve kısmen kuzeyi de sarp kayalıktır. Batı taraf eğimli bir arazi üzerindedir ((1); (2)).



Şekil 7. Zilkale ve Kale-i Bala (Yüksek, 2012)

Taş Kemer Köprüler

Rize'nin yüzlerce yıllık kültürel birikiminin eserlerinden biri de taş kemer köprülerdir. Özellikle Fırtına Deresi üzerinde onlarcasına rastlanabilmektedir. Köprülerin tümü, akarsu yatağının iki yanında karşılıklı birer ayak üzerine yükselen yuvarlak ya da hafif sivri kemerli bir yay formundadır. İlk çağlardan itibaren

farklı zaman ve mekanlarda farklı toplumlar tarafından kullanılan bu formun, tercih edilmesindeki ana faktör kullanımından doğan işlevidir. Köprülerin tümünün kemer biçiminde yapılmasının temelinde yatan düşünce, köprünün fevkani yapısı ile sık sık sel suları ile taşan akarsuların altında kalmamasını sağlamaktır. Ormanlık bir bölge olmasına rağmen köprülerin, ahşap yerine taştan yapılmasının nedeni; taşın, suya karşı ahşaba göre daha sağlam ve dayanıklı bir malzeme olmasıdır ((1); (2)).

Şenyuva Köprüsü: Fırtına Deresi üzerinde doğu-batı doğrultusunda uzanan köprü tek gözlü, kemerli taş köprüdür. Yörenin en büyük ve en eski köprüsüdür. Dere seviyesinden yaklaşık 15-20 m. yükseklikte ve 40 m. uzunluktadır. Kemer ve korkuluklar düzgün kesme taştan, ayak dolguları ise yığma taştan yapılmıştır. İniş ve çıkış kısmında basamaklar vardır. Her iki tarafına daha sonradan yaklaşık 1 m yükseklikte demir korkuluklar yapılmıştır ((1);(2)).

Köprükoy Köprüsü: Çamlıhemşin ilçesi sınırlarında olup Fırtına Deresi üzerinde kurulu taş köprülerinden birisidir. Köprünün batı ayağına küçük bar tabliye kemeri ilave edilmiştir. Tabliyesi iki yandan dik olan köprünün korkuluk duvarları kısmen yıkılmıştır. Köprünün 19. yüzyıl sonlarında Türk ustalar tarafından yapıldığı bilinmektedir((1);(2)).

Çağlayan Köprüsü: Fındıklı ilçesinde yer alan Köyün merkezinden geçen Abu Deresi üzerinde kurulmuştur. Bölgedeki yaygın taş köprülerden birisidir. Tek bir kemer gözünden oluşur. Son yıllarda kullanılmayan köprünün korkulukları yıkılmıştır. Yapıldığı tarih bilinmemektedir((1);(2)).

Güneyce Köprüsü: Güneyce'nin merkezinden geçmekte olan İyidere Suyu üzerinde yapılmış tek gözlü taş köprüdür. 1901 yılında inşa edilmiştir. İkizdere ilçesi sınırlarında bulunmaktadır((1);(2)).



Şekil 8. Çağlayan ve Çat köprüleri (Yüksek 2012)

Camiler

Rize İli merkezinde ve ilçelerinde çok sayıda tarihi cami ve türbe bulunmaktadır. Rize yöresinin camileri bölgenin zengin halk mimarisinin etkisi altında kalmışlar ve mahalli özellikleri bünyesinde barındırırlar. İlçe ve köylerdeki camiler de Rize yöresinin dağınık yerleşme karakterine göre şekillenmişlerdir. Bu camiler bir ya da iki mahallenin ihtiyacı için yapılmış, oldukça küçük camilerdir. Camiler yapılırken konut mimarisinin genel özellikleri alınarak kullanılmıştır. Yapı malzemesi olarak ahşap ve taş malzeme kullanılmıştır. Ahşabın bulunma kolaylığından dolayı bazı camiler ahşap yığma tarzda yapılmışlardır(1).

İskender Cafer Paşa Camii: İslampaşa Mahallesi'nde geniş bir hazire içinde İslampaşa ve Kurşunlu Camii olarak da anılmaktadır. H. 978/M. 1570 yılında İskender Cafer Paşa tarafından yaptırılmıştır. Cami ahşap bir son cemaat yeri, taş duvarlı ve kubbe ile örtülü bir harim kısmından meydana gelmektedir. Caminin duvarları moloz taşlarla örülmüştür. Ayrıca sekizgen kubbe kasnağı üzerinde yuvarlak kemerli pencereleri vardır. Eskiden ahşap olan mahfil son yıllarda betonarme olarak yenilenmiştir (1).

Değirmendere Camii: Değirmendere Mahallesi'ndedir. Bu cami de yenilenerek günümüze gelmiş tarihi eserlerden birisidir. İlk cami H.1200/M.1786 yılında yaptırılmıştır. Bu cami H.1327/M.1911 yılında onarılmıştır. Minaresi sonradan yapılmıştır (1).

Orta Camii: Şehir merkezinde Yeniköy Mahallesi'ndedir. Dikdörtgen planlı cami kalın taş duvarlı ve kırma çatılıdır (1).

Şeyh Camii: Şehir merkezinde, eski Vilayet Konağı'nın güneyinde eski Piri Çelebi Mahallesi'nde yer alır. İlk cami 1711 yılında yapılmıştır. Bu yapı bazı onarımlarla 1953 yılına kadar gelmiştir. Bugünkü caminin inşası 1953-1965 yılları arasında tamamlanmıştır. Şeyh Camii, Merkez Camii'nden sonra Rize'nin en büyük ve özen gösterilerek yapılmış camisidir. Beş bölümlü bir son cemaat mahalli ve kare bir harimden meydana gelen çifte minareli bir eserdir (1).

Güneyce Hacı Şeyh Camii: 1887 tarihinde yapılmıştır. Zemin katında taş duvarlı bir medrese katına sahiptir. Esas cami ahşap olarak inşa edilmiştir. Zemin katında taş duvarlı bir medrese katına sahiptir (1).

Müzeler

Atatürk Evi Müzesi: Müftü Mahallesi'nde yer alan yapının yapımına 1920 yıllarında başlanmış, 1921 yılında tamamlanmıştır. Yapı, zemin kat üzeri iki kattan meydana gelmiştir. Birinci katında toplantı salonu, Atatürk'ün Rize'ye geldi-

ğinde giymiř olduđu kıyafetlerin aynuları yer alır. İkinci katta Atatürk'ün yatak odası, dönemin milletvekillerinin çalıřma odaları, Atatürk tarafından kullanılan eşyalar, dönemin milletvekillerine ait fotoğraflar ve Rize'nin eski fotoğrafları yer almaktadır ((1), (2)).

Rize Evi Müzesi (Sarı Ev): Rize Müzesi Müdürlüğü 1984 yılında Atatürk evi olarak hizmet vermeye başlamıřtır. Sivil mimari örneđi olan ev 19. yy. sonlarında inşa edilmiřtir. Bir zemin ve iki normal kattan oluřmaktadır. Zemin katı sergi salonu olarak kullanılmaktadır. Birinci kat idare odaları olarak, ikinci kat ise teřhir salonu olarak kullanılmaktadır. Rize müzesinde; 76 arkeolojik eser, 594 sikke, 1129 etnografik eser olmak üzere toplam 1799 eser bulunmaktadır(1).

Çaykur Çay Müzesi: Çay imalatında kullanılan aletlerin sergilendiđi çay teknoloji müzesi ile, bölge, ÷lke ve dünyadaki çay içme ve demleme tekniklerinin yer aldıđı çay kültür müzesidir .

SONUÇ VE ÖNERİLER

Yapılan arařtırma ve gözlemlerin sonucunda Rize İli rekreasyon alanlarının çeřitli kullanımlar açısından zengin bir potansiyele sahip olduđu saptanmıřtır. Bu alanlarda, trekking (dođa yürüyüřü), rafting, termal turizm, heliksi (helikopterle kayak), kuř gözlemciliđi, motosiklet ve bisiklet turu, dađcılık, yayla turizmi, jeep safari, foto safari, kamp-karavan turizmi, yamaç parařütü gerçekteřtirilen ve/veya gerçekteřtirilebilecek turizmler arasında sayılabilir. Ancak, gereken tanıtım ve organizasyonlar tam olarak yapılamadıđından bu alanlar yeterince tanınmamaktadır. Ayrıca, yanlış kullanımlar ve bilinçsiz restore çalıřmaları sonucu yok olma, bozulma tehlikesiyle karřı karřıya kalan alanlarda mevcuttur.

Sorunların çözümlenebilmesi için;

- Rekreasyonel alanların altyapı eksiklikleri giderilmeli, her birinin sahip olduđu farklı özellikler uzmanlar tarafından sınıflandırılmalı ve kullanıcı isteklerine göre planlanmalı ve ziyaretçilerin beğenisine sunulmalıdır.
- Ziyaretçilerin rekreasyonel alanlarından yararlanmaları nasıl yapılacağına dair usul ve esaslar düzenlenmeli ve yasalarla güvence altına alınmalıdır.
- Rekreasyonel alanlarda kurulması düşün÷len tesis ve iřletmelerin dođal yapı ve yöre mimarisi ile uyumlu olmasında dikkat edilmelidir.
- Rize yöresinin rekreasyon potansiyeli fazla olan alanlar ulusal ve uluslar arası piyasalarda talep görecek řekilde planlanmalı ve markalařtırılmalıdır

- Rize ilinin rekreasyonel alanlarından yararlanılırken “Koruma-Kullanım” ilkesinden ödün verilmemelidir.

KAYNAKÇA

- Akesen, A. (1978). Türkiye’de Ulusal Parkların Açık Hava Reaksiyonu Yönünden Nitelikleri ve Sorunları. İstanbul: İ.Ü. Orman Fak. Yayın No:262.
- Aydemir, Ş. Aydemir, S., E. Ökten, N. Öksüz, A., M. Sancar, C. ve Özyaba, M. (1999). *Kentsel Alanların Planlanması ve Tasarımı*. Trabzon: K.T.Ü. Mimarlık Fak. Ders Notları, No:54.
- Çelebi, M.R. (1985). *Yapı Elemanları, I-II-III-IV*. İstanbul: Yıldız Üniversitesi Mimarlık Fakültesi Yayını.
- Eren, M. E. (2006). Tarih ve Kültür Kentimiz Rize’de Özgün ve ya İşlevini Kaybetmiş Kagir ve Taş Yapıların Korunmasına Ait Öneriler, 1. *Rize Sempozyumu* 16-17-18 Kasım Rize Valiliği.
- Güleç, S. (1990). Orman İçi Rekreasyon Potansiyelinin Saptanması İçin Geliştirilen Bir Değerlendirme Yöntemi, İ.Ü. Orman Fak. Dergisi, Seri:A, 40 (2).
- Karaküçük, S. (1997). *Rekreasyon (Boş Zamanları Değerlendirme) Kavram, Kapsam ve Bir Araştırma (İkinci Baskı)*. Ankara: Seren Ofset.
- Kraus, Richard G. (1977). *Recreation Today: Program, Planning and Leadership (Second Edition)*, Kaliforniya: Goodyear Publishing Company.
- Müderrişoğlu, H. (2002). Açık Hava Rekreasyonunda Taşıma Kapasiteleri Rekreasyonel Kullanım İlişkilerinin İncelenmesi (*Doktora Tezi*). İstanbul: İ.Ü. Fen Bil. Enstitüsü.
- Somuncu, M. ve Yılmaz, M. (2006). Rize İlinde Yayla Dağ Turizminin Gelişimi ve Yöredeki Ekonomik, Kültürel ve Ekolojik Etkileri” 1. *Rize Sempozyumu* 16-17-18 Kasım, Rize Valiliği.
- Şahin, Ş. Çabuk, A. ve Dilek F. (2001). *Sürdürülebilir Peyzaj Planlama Kapsamında Mersin / Tarsus Kıyı Bölgesinin Turizm Açısından Değerlendirilmesi*. Ankara: T.C. Ankara Üniversitesi Araştırma Fonu Müdürlüğü Yayınları.
- Verep, B. (2006). Rize’nin Su Kaynakları ve Su Kalite Özellikleri, 1. *Rize Sempozyumu* 16-17-18, Kasım, Rize Valiliği.
- Yüksek, T. (2001). Rize-Pazar Deresi Yağış Havzasında Farklı Arazi Kullanım Şekilleri Altındaki Toprakların Bazı Özellikleri İle Aşınım Eğilimi Değerlerinin Araştırılması (Doktora Tezi). Trabzon: K.T.Ü. Fen Bilimleri Enstitüsü.
- Yüksek, T. ve Kurdoğlu, O. (2006). Rize Yöresindeki Yayla Kullanımlarının Toprak ve Su Kaynakları Üzerinde Oluşturduğu Sorunla, 1. *Rize Sempozyumu*, 16-17-18 Kasım, Rize Valiliği.
- Yüksek T. (2012). *Fotoğraf Koleksiyonu*.
- Zaman, M. (2007). *Doğu Karadeniz Kıyı Dağları’nda Yaylalar ve Yaylacılık*. Erzurum: Atatürk Üniversitesi Yayını No: 960.

İNTERNET KAYNAKÇASI

- Rize Valiliği Resmi İnternet Sayfası <http://www.rize.gov.tr> 20.01.2012
- Rize İl Kültür, Turizm Müdürlüğü İnternet Sayfası, <http://www.rizekultur.gov.tr> 20.01.2012
- http://www.trekearth.com/gallery/Middle_East/Turkey/Black_Sea/Rize/Ayder_Plateau/photo618249.htm

Kocaeli Üniversitesi Mühendislik Fakültesinin Farklı Bölemlerinde Eğitim Veren Öğretim Elemanlarının Boş Zaman Tercihlerinin İncelenmesi

Zeyneb DİRİKOL

T.C. Kocaeli Üniversitesi,
Beden Eğitimi ve Spor Yüksekokulu

Enis ÇOLAK

T.C. Kocaeli Üniversitesi,
Beden Eğitimi ve Spor Yüksekokulu

Özgür DİNÇER

T.C. Kocaeli Üniversitesi,
Beden Eğitimi ve Spor Yüksekokulu
E-posta: ozgrdnrc@gmail.com

Betül BAYAZIT

T.C. Kocaeli Üniversitesi,
Beden Eğitimi ve Spor Yüksekokulu

Murat SON

T.C. Kocaeli Üniversitesi,
Beden Eğitimi ve Spor Yüksekokulu

Ebru DİNÇER

T.C. Kocaeli Gençlik Hizmetleri ve Spor İl Müdürlüğü

ÖZ

Bu arařtırmanın amacı Kocaeli Üniversitesi Mühendislik Fakültesinin farklı bölümlerindeki öğretim elemanlarının boş zamanlarını deęerlendirmeleri kapsamında okul ii etkinlikleri ve mesai dıřı boş zamanlarında katıldıkları ve/ve ya paylařtıkları aktivite-leri belirlemek ve bu aktivitelerin kendileri üzerindeki etkilerini bilimsel ölçütlerle orta-ya koymaktır. Arařtırmaya denek olarak Kocaeli Üniversitesi Mühendislik Fakültesinin farklı bölüm-lerindeki 30 öğretim elemanı katılmıştır. Arařtırma metodu olarak anket yöntemi kullanılmıştır. Anket Ümit Kesim tarafından geliştirilmiş olup anket sonuçları SPSS 15.0 paket istatistik programı kullanılarak deęerlendirilmiştir. Sonuç olarak, öğretim elemanlarının alıřma saatlerinin fazla olduęu, boş zaman aktivitelerine fazla zaman ayıramadığı, ortam ve řartlar olduęu takdirde çeřitli faaliyetlere katılabileceęi yönünde görüş belirtmişlerdir. Bu bulgulardan hareketle, insanların alıřma kadar dinlenmeye de ihtiyacı olduęu, alıřma saatlerinin daha makul ölçülere indirilebileceęi, öğretim elemanlarına yönelik faaliyetlerin artırılması ve çeřitlendirilmesi gerektięi söylenebilir.

Anahtar sözcükler: Kocaeli Üniversitesi, öğretim elemanı, boş zaman,

GİRİŞ

Zaman bir insanın sahip olduğu en değerli şeylerden biridir. Özellikle de çalışan insanlar açısından zamanın ne kadar değerli olduğu tartışılmaz bir gerçektir. Ancak çoğunlukla insanlar zamanını yeterince etkili değerlendirememektedir (Karaküçük, 1999).

Hayata gözlerini açan her insanın eşit zaman sermayesi vardır. Her insan için bir gün yirmi dört saat, bir yıl da üç yüz atmış beş gündür. Ancak zamana karşı yarışan insanlardan başarılı olanlar sadece ve sadece zamanı en iyi şekilde kullanan, planlayan ve düzenleyenlerdir². İnsanlar uçakların, hızlı arabaların, trenlerin, süper bilgisayarların ve binlerce elektronik makinenin yer aldığı bir dünyada yaşamaktadır. Tüm bu teknolojik gelişmelerin en önemli amacı, işleri daha hızlı yaparak zaman kazanmaktır. Fakat sonuç, hayatın baş döndürücü bir şekilde hızlı geçmesi olmuştur. Öyle ki, bir günün işlerini bitirebilmek için yirmi dört saat yetmemektedir. Sonuçta bir çok çalışan insan, düzenli yemek yemek ve uyumak gibi ilk bakışta çok da önemli gözükmeyen alışkanlıklarından fedakarlık etmeye başlamıştır. Bu da düzensiz yaşamayı ve strese bağlı hastalıkların sayısını inanılmaz derecede artırmaktadır. Bütün bunları aşmak için yapılacak şey, zamanı en etkili şekilde yönetmeyi öğrenmektir (Aydoğan, 2006).

Ülkemizde özellikle son yıllarda serbest zamanların kullanımı açısından önemli gelişmeler olmaktadır. Bu bağlamda üniversitelerin Beden Eğitimi ve Spor Yüksek Okullarında açılmış Rekreasyon Eğitimi Bölümleri serbest zaman ve rekreasyon kavramına yeni bir boyut kazandırmış bu alanda düşünen insan sayısında belirgin bir çoğalmaya neden olmuştur. Tam bu noktada altı çizilmesi gereken konu, üniversitelerin toplum ve birey yaşamındaki rolüdür. Toplumda her ne kadar yaşanan gelişmeler mevcutsa da, bu alanda ilerlemiş toplumlar ve üniversiteleri incelendiğinde istenen konuma gelebilmek için yapılması gerekenlerin olduğu ortaya çıkmaktadır. Üniversiteler bireyin sonraki yaşamında hayatını mutlu bir şekilde devam ettirebilmesi adına rekreasyon planlamaları ve merkezleri yapabilmelidir. Bu açıdan serbest zaman aktiviteleri de üniversite-deki eğitimin bir parçasıdır. Çünkü serbest zaman özellikle üniversite yerleşkelerinde ülkenin geleceğini şekillendirecek bireylerin her açıdan eğitilmesinde önemli rol oynamaktadır (Erenci, 2006).

Bu bilgilerden, hareketle çalışmanın amacı; üniversite öğretim elemanlarının boş zaman alışkanlıklarının belirlenmesi ve hangi tür etkinliklere katıldıklarını tespit etmektir.

YÖNTEM

Arařtırma Gurubu

Bu arařtırma Kocaeli Üniversitesi Mühendislik Fakültesinin Elektronik haberleşme, Makine ve Bilgisayar bölümlerinden 20-50 ve üstü yaş grubu öğretim elemanlarının boş zaman tercihlerini incelemek amacıyla yapılmıştır. Arařtırma grubu 24 erkek, 6 bayan öğretim elemanından oluşmaktadır.

Veri Toplama Araçları

Bu arařtırmanın verileri anket yöntemi uygulanarak elde edilmiştir. Anket Marmara Üniversitesi Sağlık Bilimleri Enstitüsü Beden Eğitimi ve Spor Anabilim Dalı'nda görevli Yrd.Doç.Dr.Ümit Kesim tarafından geliştirilmiş olup 20-50 ve üstü yaş grubu öğretim elemanlarının boş zaman tercihlerini incelemek amacıyla 24 erkek, 6 bayan olmak üzere toplam 30 kişiye uygulanmıştır. Anket evet, hayır ve çoktan seçmeli cevaplardan oluşan sorulardan oluşmaktadır.

Verilerin Analizi

Elde edilen verilerin frekans ve yüzde değerleri SPSS 15.00 paket programında analiz edilmiştir.

BULGULAR

Çizelge 1. Rekreasyon etkinliklerinden son iki hafta içinde ve en sık katıldığımız spor/egzersiz aktivitelerini katilim sırasına göre numaralandırınız. (1, 2, 3 şeklinde) sorusuna verilen cevapların dağılımını gösteren tablo.

<i>Değişkenler</i>	<i>N</i>	<i>%</i>
Yürüyüş	22	73,3
Futbol	2	6,7
Bisiklet	1	3,3
Step-aerobik	1	3,3
Koşu	1	3,3
Tenis	1	3,3
Yüzme	1	3,3
Basketbol	1	3,3
Toplam	30	100,0

Çizelge 2. Rekreasyon etkinliklerinden son bir yıl içinde ve en sık katıldığınız spor egzersiz aktivitelerini katılım sırasına göre numaralandırınız (1,2,3 seklinde) sorusuna verilen cevapların dağılımını gösteren tablo.

<i>Değişkenler</i>	<i>N</i>	<i>%</i>
Yürüyüş	20	66,7
Futbol	2	6,7
Bisiklet	1	3,3
Step-aerobik	2	6,7
Koşu	1	3,3
Tenis	1	3,3
Yüzme	2	6,7
Basketbol	1	3,3
Toplam	30	100,0

Çizelge 3. Rekreasyon etkinliklerinden son iki hafta içinde ve en sık katıldığınız sosyal/kültürel rekreasyon aktivitelerini katılım sırasına göre numaralandırınız (1,2,3 seklinde) sorusuna verilen cevapların dağılımını gösteren tablo.

<i>Değişkenler</i>	<i>N</i>	<i>%</i>
Enstrüman çalma	2	6,7
Koro	1	3,3
Sinema	13	43,3
Tiyatro	1	3,3
Sergi	3	10,0
Konferans	9	30,0
Bilardo	1	3,3
Toplam	30	100,0

Çizelge 4. Rekreasyon etkinliklerine günün hangi saatinde katılıyorsunuz? Soru-suna verilen cevapların dağılımını gösteren tablo.

<i>Değişkenler</i>	<i>N</i>	<i>%</i>
Sabah	2	6,7
Öğlen	1	3,3
Aksam üstü	22	73,3
Gece	5	16,7
Toplam	30	100,0

Çizelge 5. Rekreasyon etkinliklerine hangi sıklıkta katılıyorsunuz? Sorusuna ve-rilen cevapların dağılımını gösteren tablo.

<i>Değişkenler</i>	<i>N</i>	<i>%</i>
Her gün	1	3,3
Haftada 2-3 gün	4	13,3
Haftada 1 gün	7	23,3
İki haftada 1 gün	5	16,7
Yılda birkaç kere	5	16,7
Ayda 1 gün	8	26,7
Toplam	30	100,0

Çizelge 6. Kurumunuzun yönetimi, rekreasyon etkinliklerine katılmanızı teşvik ediyor mu? Sorusuna verilen cevapların dağılımını gösteren tablo.

<i>Değişkenler</i>	<i>N</i>	<i>%</i>
Kısmen	5	16,7
Hayır	15	50,0
Fikrim yok	10	33,3
Toplam	30	100,0

Çizelge 7. Rekreasyon etkinliklerine katılmanız, sizi ruhsal ve fiziksel olarak rahatlatıp, daha sağlıklı (hastalıklardan uzak) kalmanıza sebep olacağını düşünüyor musunuz? Sorusuna verilen cevapların dağılımını gösteren tablo.

<i>Değişkenler</i>	<i>N</i>	<i>%</i>
Evet	27	90,0
Kısmen	3	10,0
Toplam	30	100,0

Çizelge 8. İş yerinizde rekreasyon aktiviteleri olarak aşağıdakilerden hangileri düzenlenmektedir? Sorusuna verilen cevapların dağılımını gösteren tablo.

<i>Değişkenler</i>	<i>N</i>	<i>%</i>
Kamp programı	9	30,0
Fitness programı	1	3,3
Bisiklet	3	10,0
Basketbol	1	3,3
Futbol	1	3,3
Masa tenisi	1	3,3
Step/Aerobik	1	3,3
Diğer	1	3,3
Toplam	18	60,0
Missing System	12	40,0
Toplam	30	100,0

SONUÇ VE ÖNERİLER

Kocaeli Üniversitesi Mühendislik Fakültesinde görev yapan öğretim elemanlarının boş zamanlarını değerlendirme biçimleri üzerine yapılan bu arařtırmada öğretim elemanlarının boş zamanlarını nerelerde, nasıl değerlendirdiği ve boş zamanlarını değerlendirmenin iş verimlerini ne şekilde etkilediği arařtırılmaya çalışılmıştır.

Rekreasyon etkinliklerinden son iki hafta içinde ve en sık katıldığınız spor/egzersiz aktivitelerini katılım sırasına göre numaralandırınız.(1,2,3 şeklinde) sorusuna bakıldığında çalışmaya katılan deneklerin son iki hafta içinde en sık yaptıkları aktivitenin yürüyüş olduğu görülmektedir. (% 73) Çolakoğlu'nun (2005) yaptığı arařtırmaya göre öğretim elemanların, günlük boş zamanlarınızı

nasıl değerlendirmedeki ilk tercihlerin % 75,0'nun TV izlemek olduğu görülmektedir. Sonuçlarımız bu çalışmayla paralellik göstermemektedir.

Ömer (2008) yaptığı çalışmada Hakemlerin son 2 ay içerisinde katıldıkları rekreasyon etkinliğine bakıldığında ilk cevap verilen seçeneğin basketbol oynamak olduğu görülmüştür. Bunun yanı sıra futbolun ve yürüyüşün de hakemler arasında tercih edilen etkinliklerden olduğu görülmüştür. Bu sonuçlara bakıldığında bizim yaptığımız araştırmayla paralellik göstermektedir.

Çalışmaların insan için bir gereksinim olduğu yadsınamaz. İnsanlar gereksinimlerini karşılamak için çalışmalıdır. Ancak bu, çalışmanın serbest olmadığı ya da insan yaşamını kısıtladığı anlamına gelmemelidir (Kılbaş, 2004). Çalışmanın yanı sıra serbest zamanlarda çeşitli etkinliklerde bulunmak ve dinlenmek çalışma performansını ve motivasyonu artırabilir.

Yaptığımız çalışmada Rekreasyon etkinliklerine hangi sıklıkta katılıyorsunuz? Sorusuna verilen cevaplara bakıldığında çalışmaya katılan deneklerin % 3,3 ü her gün, % 23,3 ü haftada 1 gün seçeneklerini işaretlediği görülmektedir. Göngörmüş ve arkadaşlarının (2006) yaptığı çalışmaya bakıldığında öğretim elemanlarının, % 60.2 si boş zaman faaliyetlerine haftada 1-2 gün katıldıkları gözlenirken, %74.7'si günlük 1-2 saat katıldıkları görülmektedir. Bu çalışmaya bakıldığında öğretim elemanlarını günlük ve haftalık rekreasyon aktivitelerine daha fazla zaman ayırdığını görmekteyiz.

Rekreasyon etkinliklerine günün hangi saatinde katılıyorsunuz? Sorusuna verilen cevaplara bakıldığında çalışmaya katılan deneklerin % 73,3 akşamüstü katılmasının nedeni gündüz zamanlarını çoğunlukla işte geçirdikleri ve sabahları katılamamalarının nedeni ise, işe geç kalma korkusu olarak düşünebiliriz.

Kurumlardaki yönetim mantığı rekreasyonel anlamda pek gelişmediği için bu anlamdaki destekleri yeterli olmayabilmektedir. Çizelge 6 da bu konu ile ilgili sayısal veriler gösterilmiştir.

Kişinin yoğun çalışma ortamı içerisinde kendine zaman ayırması motivasyon ve iş verimi açısından önemlidir. Rekreasyon etkinliklerine katılmasının kendisini fiziksel ve ruhsal açıdan iyi hissettiği bulunmuştur.

Kurumsal olarak düzenlenen rekreatif etkinliklerde grup bütünlüğü açısından kamp programları ön plana çıkmaktadır. Çalışanların motivasyonu, iletişimi ve iş veriminin artması açısından önemlidir.

Sonuç olarak, öğretim elemanlarının çalışma saatlerinin fazla olduğu, boş zaman aktivitelerine fazla zaman ayıramadığı, ortam ve şartlar oluştuğu ve rekre-

asyon etkinliklerini yaptırarak, aktiviteleri onlara öğretebilecek bir lider olduđu taktirde çeřitli faaliyetlere katılabilecekleri tespit edilmiřtir. Ayrıca bazı öğretim elemanlarının yapılan etkinliklerden ve okullarında ki rekreasyon alanlarının neler olduđu konusunda fazla haberdar olmadıkları görölmüřtür.

KAYNAKÇA

- Aydođan, İ. ve Gündođdu, F.B. (2006). Kadın Öğretim Elemanlarının Boř Zamanlarını Deđerlendirme Etkinlikleri, *Sosyal Bilimler Enstitüsü Dergisi*, 21 (2): 217-232.
- Çolakođlu, T. (2005). Üniversite Öğretim Elemanlarının Boř Zaman Alıřkanlıklarını Deđerlendirmeleri Üzerine Bir Arařtırma, *G.Ü. Gazi Eđitim Fakültesi Dergisi*, 25 (1): 247-258.
- Erenci, T. (2006). Bir Üniversite Yerleřkesinde Rekreasyon İhtiyacı ve Planlanması (Umuttepe Örneđi) (*Yayınlanmamıř Yüksek Lisans Tezi*). Kocaeli: Kocaeli Üniversitesi Sađlık Bilimleri Enstitüsü.
- Güngörmüř, H.A. Yetim, A.A. Çalık, C. (2006). Ankara'daki Beden Eđitimi ve Spor Yüksekokullarında Görev Yapan Öğretim Elemanlarının Boř Zamanlarını Deđerlendirme Biçimlerinin Arařtırılması, *Kastamonu Eđitim Dergisi*, 1 (14).
- Karaküçük, S. (1999). *Rekreasyon Boř Zamanları Deđerlendirme*. Ankara: Gazi Kitapevi.
- Kılbař, ř.K. (2004). *Rekreasyon Boř Zamanları Deđerlendirme*. Ankara: Nobel Yayınevi, Ankara.
- Ömer D. (2008). Türkiye Basketbol Federasyonu B Klasman Hakemlerinin Serbest Zaman Tercihlerinin Tespit Edilmesi ve Deđerlendirilmesi (*Bitirme Tezi*). Kocaeli Üniversitesi Beden Eđitimi ve Spor Yüksek Okulu Rekreasyon Bölümü Bitirme.

Mental Retardasyonlu Çocuklarda Rekreasyon Faaliyetlerinin Sosyal Gelişime Etkilerinin İncelenmesi

Gizem DOĞDUAY

T.C. Sakarya Üniversitesi,
Beden Eğitimi ve Spor Yüksekokulu
E-posta: gizem_dogduay@hotmail.com

Özlem YENİGÜN

T.C. Sakarya Üniversitesi,
Beden Eğitimi ve Spor Yüksekokulu
E-posta: ozlemhht@hotmail.com

ÖZ

Bu çalışmanın amacı, mental retardasyonlu çocuklarda rekreasyon faaliyetlerinin sosyal gelişime etkisinin incelenmesidir. Bu amaçla çalışmaya, ailelerinin izni alınmış yaş ortalamaları $x=11,11\pm 4,01$ olan 3'ü kız 6'sı erkek olmak üzere toplam 9 mental retardasyonlu çocuk katılmıştır. Çalışmalar, haftada 2 gün, günde 45 dakikalık 2 ders süresiyle toplam 8 hafta boyunca devam etmiştir. Verilerin toplanması için arařtırımcı tarafından hazırlanan gözlem formu kullanılmıştır. Gözlem formu arařtırma başlangıcında, etkinliklerin devam ettiği her hafta sonunda ve arařtırma bitiminde arařtırımcı tarafından etkinliklerin hemen sonrasında uygulanmıştır. Deneklerin ön-test son-test değerleri arasındaki farklar SPSS 15.0 programında Wilcoxon Testi ile analiz edilmiştir. Yapılan çalışma sonucunda ön test ve son test verilerine ait istatistiksel değerler doğrultusunda, "selamlaşma, grup içinde kendini ifade etme, paylaşma, yardımlaşma, etkinlik kurallarına uyma, dinleme, iş birliği içinde çalışma ve uygun şekilde sınıfa girme" parametrelerinde istatistiksel olarak anlamlı farklılıklar saptanmazken ($p>0,05$), "arkadaşlarıyla iletişim ($p<0,01$), diyalog kurma, özgüven, arkadaş edinme becerisi, grup içi aktivitelerde yer alma, grup içi uyum ve sıraya girme" parametrelerinde istatistiksel olarak anlamlı farklılıklar saptanmıştır ($p<0,05$). Sonuç olarak, rekreasyon faaliyetlerinin "arkadaşlarıyla iletişim, diyalog kurma, özgüven, arkadaş edinme becerisi, grup içi aktivitelerde yer alma, grup içi uyum ve sıraya girme" özelliklerinde etkili olduğu kanısına varılmıştır.

Anahtar sözcükler: Rekreasyon, mental retardasyon, sosyal gelişim.

GİRİŞ

Mental retardasyon (Zekâ Geriliği) entelektüel fonksiyon, çevreye uyum, öğrenme ve problem çözme gibi fonksiyonlar açısından normalin altında olma halidir. Mental retarde ya da zekâ geriliği olan şahıslarda öğrenme, ilişki kurma,

konuşma, iletişim, bağımsız yaşama fonksiyonları büyük ölçüde bozulmuştur. Mental retardasyon bir hastalık değildir. Genetik, çevresel, doğumsal birçok sebepten kaynaklanan çok çeşitli hastalıkların bir sonucudur. Mental retarde çocuklara bir takım şeyler öğretilir ancak bu öğrenme çok yavaş ve zordur. Mental retarde çocukların bir kısmı mental retarde olmayanlarla aynı gelişim basamaklarını gösterir. Ancak bunlarda gelişim çok yavaş ve güçtür. Mental retarde olanların bir kısmı düşünme, öğrenme, dikkat etme, algılama ve hafıza gibi zekâ olanların bazılarında güçlük çekerler. Sakatlığın derecesine göre - hafif, orta, şiddetli, derin- mental retarde çocuklara bazı şeyler öğretilir ve bazı beceriler kazandırılabilir (Uslu 2008). Hafif derece zekâ engeline sahip olan çocuklar eğitsel sınıflandırmaya göre “Eğitilebilir Zihinsel Engelli (EZE) Çocuk” olarak isimlendirilmekte ve tüm zekâ engellilerin yaklaşık %85’ini oluşturmaktadır (Özer, 2005).

Spor bireyin dinamik sosyal çevrelere katılımı sağlayan bir sosyal etkinlik olması özelliğinden dolayı kişinin sosyalleşmesinde önemli bir role sahiptir. Tüm insanlar çocukken oyun, spor ve diğer aktiviteler ile sosyalleşirler. Her türlü spor etkinliği sosyal bir deneyimdir ve çoğu zaman duyguları içerir. Sportif etkinliklere katılan birey oyun ve hareketler aracılığı ile duygularını ifade etme imkânı bulur. (Küçük ve Koç, 2004). Sporun benlik saygısı, özgüven, sosyalleşme ve başarı duygusunun yaşanmasında önemli rolü vardır (Yancı, 2010).

Spor, mental retardelerin daha sağlıklı bedene sahip olmasını sağlayarak, fiziksel kondisyon ve motor becerilerini geliştirir. Spor aracılığı ile öğrenilen disiplin, gelişen özgüven, yaşanan rekabet, paylaşılan arkadaşlık ve başarı duyguları, özürünün sosyal ve psikolojik gelişimine olumlu katkıda bulunur. Amaç, özürlü kişinin toplum ile daha yakın bir iletişime girerek, kendilerine ve topluma yararlı, üretken bireyler olmasına yardımcı olmaktır (Ün ve arkadaşları 2001). Zihinsel engelli çocukların ilgi, yetenek ve öğrenme yeterliliğine uygun eğitim ortamlarında gelişmelerinin sağlanmasıyla toplum içinde kendileri, aileleri ve toplumun mutluluğu ve esenliği de sağlanmış olur (Karadağ 2008).

Spor, rekreasyonun en kapsamlı, çeşitli ve ilgi çeken alanlarından birini oluşturmaktadır. Spor ve rekreasyon karşılıklı olarak birbirini etkiler. Spor, insanların rekreatif ihtiyaçlarını karşılamada önemli bir hareket alanı sağlarken, rekreasyon da, sporun toplumda yaygınlaşması ve sportif başarılar elde edilmesinde önemli rol üstlenmiştir (Karaküçük 2005). Rekreasyon faaliyetlerinin temelinde bireyi sorunlardan uzaklaştırarak daha mutlu ve üretken biri haline getirmek vardır (Özcan ve arkadaşları 2007). Daha çok grupsal olarak gerçekleştirilen rekreatif faaliyetler, insanın sosyal ilişkiler kurmasında ve geliştirmesinde bü-

yük rol oynar. Yeni arkadaşlıkların oluşması, grup içinde yer edinme, yerine idrak edebilme ve diğer grup üyelerini tanıyabilme gibi çabalar, kişinin sosyal yaşantısını etkileyerek olgunlaşmasını ve toplum hayatına ulaşmasını sağlar (Karaküçük 2005).

Mental retardasyonlu çocukları hayata bağlamak adına, hayatla ve insanlarla olan ilişkilerini rekreasyon faaliyetleri ile birlikte verilen eğitimle ortaya çıkarmak, arttırmak ve yaşam kalitesini yükseltmek, sosyal gelişimlerini sağlamak; sonucunda da toplumda engeline rağmen işler başarabilen, özgüveni yüksek ve mutlu çocuklar yetiştirmek gayesiyle; bu çalışmada, mental retardasyonlu çocuklarda rekreasyon faaliyetlerinin sosyal gelişime etkilerinin incelenmesi amaçlanmıştır.

YÖNTEM

Bu çalışmaya, Kocaeli ilindeki Özel Mavi Hilal Özel Eğitim ve Rehabilitasyon Merkezi'nde tedavi gören, ailelerinin izni alınmış (yaş ortalaması $x=11,11\pm 4,01$) olan 3 kız, 6 erkek toplam 9 mental retardasyonlu çocuk katılmıştır.

Çocukların farklı sosyal gelişimlerini sağlamaya yönelik rekreasyon faaliyetleri olarak Topları Taşı, Topları Topla, Topu Kovaya Koy, Bowling, Ayakla Pas, Pas At, Halkayı Geçir, Basketbol, Dans, Zıp Zıp Zıpla, Hatırla Bakalım, Kutu Kutu Pense, Çuval Yarışı, Deve-Cüce, Voleybol, İstasyon, Top Sürme ve Devir Dik Devir oyunları oynatılmıştır. Var olan oyunlar, engelli çocukların bilişsel düzeyine göre araştırmacı tarafından tekrar şekillendirilmiş, bazı oyunlar ise yine engelli çocukların bilişsel düzeyine göre araştırmacı tarafından kurgulanmıştır.

Çalışmalar, haftada 2 gün, günde 45 dakikalık 2 ders süresiyle toplam 8 hafta boyunca devam etmiştir. Etkinlik sonucu meydana gelen değişiklikler gözlem form tekniği kullanılarak değerlendirilmiştir. Gözlem formunda 5'li likert skalası uygulanarak, skalada çok kötü, kötü, orta, iyi ve çok iyi değerlendirmeleri yapılmıştır. Araştırmacı tarafından hazırlanan gözlem formu; araştırma başlangıcında, etkinliklerin devam ettiği her hafta sonunda ve araştırma bitiminde araştırmacı tarafından etkinliklerin hemen sonrasında uygulanmıştır. Gözlem formunda; selamlaşma, arkadaşlarıyla iletişim, diyalog kurma, özgüven, arkadaş edinme becerisi, grup içi aktivitelerde yer alma, grup içinde kendini ifade etme, paylaşma, yardımlaşma, grup içi uyum, etkinlik kurallarına uyma, dinleme, sıraya girme, iş birliği içinde çalışma ve uygun şekilde sınıfa girme olmak üzere toplam 15 parametre incelenmiştir.

Elde edilen veriler, betimsel istatistiksel iřlemler (ortalama standart sapma) uygulandıktan sonra SPSS 15,0 programında Wilcoxon Testi ile analiz edilmiř ve anlamlılık dzeyi olarak 0.05 ve 0.01 kullanılmıřtır.

ANALİZ ve BULGULARIN YORUMLANMASI

Tablo 1. alıřmaya katılan deneklerin sosyal geliřimlerine ait n test ve son test verilerinin istatistiksel deęerleri

<i>Parametreler</i>	<i>Z</i>	<i>P</i>
Selamlařma	-1,121	0,262
Arkadařlarıyla İletişim	-2,640	0,008**
Diyalog Kurma	-2,530	0,011*
zgven	-2,549	0,011*
Arkadař Edinme Becerisi	-2,565	0,010*
Grup İi Aktivitelere Yer Alma	-2,326	0,020*
Grup İinde Kendini İfade Etme	-1,933	0,053
Paylařma	-,333	0,739
Yardımlařma	-1,414	0,157
Grup İi Uyum	-2,530	0,011*
Etkinlik Kurallarına Uyma	-1,265	0,206
Dinleme	-1,811	0,070
Sıraya Girme	-2,309	0,021*
İř Birlięi İinde alıřma	-1,780	0,075
Uygun Őekilde Sınıfa Girme	-1,200	0,230

* $p < 0,05$

** $p < 0,01$

Yapılan alıřma sonucunda n test ve son test verilerine ait istatistiksel deęerler doęrultusunda, "arkadařlarıyla iletişim, diyalog kurma, zgven, arkadař edinme becerisi, grup ii aktivitelerde yer alma, grup ii uyum ve sıraya girme" parametrelerinde istatistiksel olarak anlamlı farklılıklar saptanırken ($p < 0,05$); "selamlařma, grup iinde kendini ifade etme, paylařma, yardımlařma, etkinlik kurallarına uyma, dinleme, iř birlięi iinde alıřma ve uygun Őekilde sınıfa girme" parametrelerinde istatistiksel olarak anlamlı farklılıklar saptanmamıřtır ($p > 0,05$).

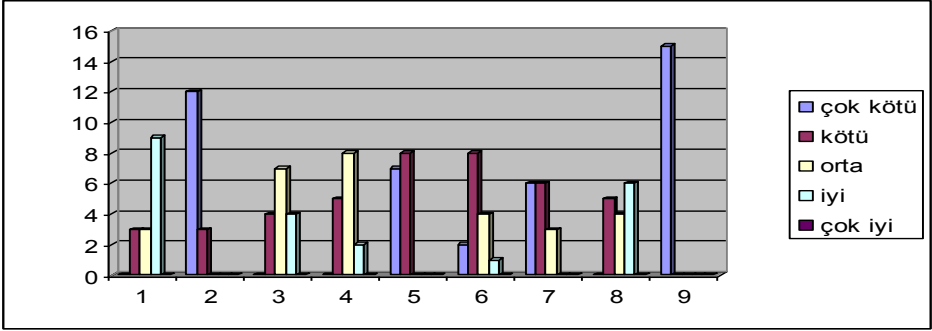

Şekil 1. 1. Hafta gözlem sonuçlarına ait bilgiler

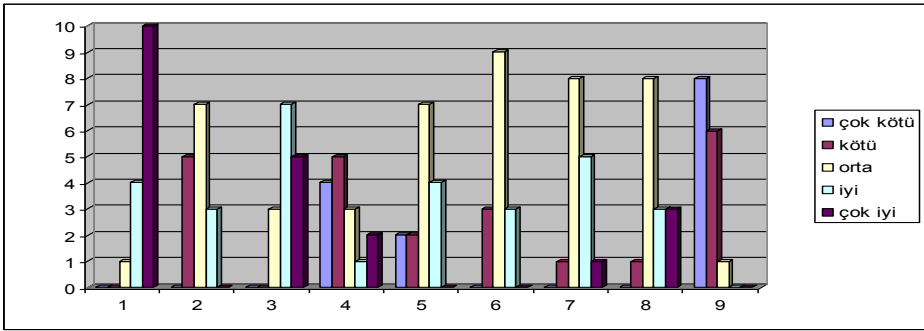

Şekil 2. 8. Hafta gözlem sonuçlarına ait bilgiler

TARTIŞMA

Bu araştırmada, mental retardasyonlu çocuklarda rekreasyon faaliyetlerinin sosyal gelişime etkilerinin incelenmesi amaçlanmıştır.

Aktivitelerin çocuğun gelişimsel düzeyine, dikkatini toplama süresine, hafıza kapasitesine, el becerisine uygun olması ve engellilik durumlarına özel oyun ve iletişim yöntemlerinin kullanılması gerektiği belirtilmiştir (Ulutaşdemir, 2007). Mental retardasyonlu çocuklara uygulanacak aktivitelerde özel çocuk olmalarından dolayı onlara uygun özel oyunlar, özel anlatımlarla ve onlara zarar teşkil etmeyecek tarzda özel oyun araç gereçler kullanılmalıdır. Bu düşünceye paralel olarak da çalışmada uygulanan rekreasyon faaliyetleri engelli çocukların bilişsel düzeyi doğrultusunda seçilerek uyarlanmış ve uygun iletişim yöntemleri kullanılarak uygulanmıştır.

Düzenli aktivitelerin, grup egzersizleri ve basketbol gibi takım oyunlarının zihinsel engeli bireyler için fiziksel, zihinsel, sosyal ve ruhsal olarak yararlar sağladığı söylenebilir (Savucu ve Biçer 2009). Eğitilebilir zihinsel engelli çocuk-

larda kaynařtırma eđitimi yntemiyle uygulanan eđlenceli atletizm antrenman programının psikomotor zelliklere etkisinin incelendiđi alıřmada, eđlenceli atletizm antrenmanı sonrasında hem partnerli, hem partnersiz grup istatistiksel anlamda geliřme gsterirken, kontrol grubunda geliřme olmadıđı ve partnerle alıřan kaynařtırma grubunda motor beceri davranıř deđiřikliđinin daha fazla artıř gsterdiđi belirtilmiřtir (Bayazıt ve arkadaşları 2007a). alıřmalar, sporun bireylerin geliřiminde oklu etki yarattıđını gstermektedir. Spor, engelli bireylerin sađlam ve engelli bireylerle bir araya gelmelerine olanak sađlayarak zel eđitimde ulařılması hedeflenen entegrasyon iin son derece nemli bir iřlevi yerine getirmektedir. Spor yapmanın, bireylerin sosyalleřmeye katkısının incelendiđi alıřmada, kiřisel farklılıklara rađmen sporun sosyal btnleřtirici bir zelliđe sahip olduđunu ortaya koymuřtur (Filiz 2010). ocukların gerek psikolojik gerekse sosyal bakımdan geliřmelerinde oyunla birlikte sporun nemli bir yeri vardır (Kck ve Ko 2004).

Yancı (2010) dzenli sportif rekreasyon etkinliklerine katılan đretilebilir zihinsel engeli olan ocukların sosyalleřmelerinde pozitif bir geliřme olduđunu belirtirken; İlhan da (2008) eđitilebilir zihinsel engelli ocuklarda dzenli olarak yapılan beden eđitimi ve spor etkinliklerinin sosyalleřme dzeylerini belirlemek amacıyla yaptıđı alıřma sonucu; grup faaliyetlerine katılma, bařkalarıyla etkileřim ve paylařımcılık zelliklerinin olumlu geliřme gsterdiđini ne surmüřtr. alıřmamızda ise “paylařma” geliřim gsteren zellik olarak ne ıkma mıřtır. Bu sonutan yola ıkarak paylařma zelliđinin sosyalleřmede deđiřkenlik gsterdiđi sylenebilir.

alıřmalar; egzersizin, zihinsel engelli ocukların bađımsızlık duyguları, kendi bařlarına iř yapabilme, iletiřim kurma ve sevgilerini gsterebilme becerileri, sađlıklı ve gcl olmaları, kendilerine gven duymaları (Demirci ve arkadaşları 2006), sosyalleřmeyi ve topluma uyum sađlamayı kolaylařtırdıđı, mutlu ettiđi ve aynı zamanda sporun hem engelliler hem de aileleri zerinde olumlu etkisi olduđunu (Bařaran ve arkadaşları 2002) gstermektedir.

Okulncesi eđitim kurumlarında yaptırılan rekreatif etkinliklerin ocukların sosyal geliřim ile gven duygusu geliřimine etkisinin incelendiđinde; ocukların kendini daha rahat ifade eden, kendisinden kcklere, sevgi ve ilgi gsteren, yetiřkinlerin ynettiđi grup oyunlarına katılmaktan zevk alan, diđer ocuklarla oyun oynamayı seven, etkinlikler esnasında sırasını bekleyen, vgden hořlanan, topluluk nnde rahatlıkla konuřabilen, yeteneklerini etkinlikler sayesinde geliřtirebilen, etkinlikler aracılıđıyla yaratıcılıklarını geliřtirebilen, kendine ait farklı zellikleri grerek kendini tanımaya alıřan, kendine olan gvenini arttı-

ran, tek başına hareket etmeyi öğrenen bir yapıya sahip olduğu bulunmuştur (Bayazıt ve arkadaşları 2007b). Engelli sporcuların sporu ve rekreasyonu algılama düzeyinin araştırıldığı çalışmada, sporu bir rekreasyon faaliyeti olarak gören katılımcıların özelliklerinin güven duygusu, kendini ispatlamak ve başarılı olma duygusu olduğu tespit edilmiş ve engelli bireyin bu yolla daha huzurlu, toplumla barışık, üretken bir birey haline geldiği düşünülmüştür (Özcan ve arkadaşları 2007). Üniversite öğrencilerinin rekreatif olarak yaptıkları spor faaliyetlerinin bireyleri sosyalleştirdiği, bireysel gelişime ve sağlığa katkı sağladığı ve sporun sadece bir yarışma olmadığı bakış açısı ve katılım güdüsü mevcuttur (Ekmekçi ve arkadaşları, 2010). Çalışmalar göz önüne alındığında; gerek normal gelişim gösteren çocuklarla gerekse engelli çocuklarla uygulanan rekreasyon faaliyetlerinin sonucunda olumlu değişimler olduğu kanısına varılmaktadır.

Başka bir çalışmada anlamlı bulunan “iş birliği içinde çalışır” (Karadağ 2008) özelliğinin çalışmamızda anlamlı bulunmayışının nedeni olarak akademik faaliyetlerde iş birliği içinde çalışan çocukların grup oyunlarına bunu yansıtmadığı gösterilebilir. Fakat aynı çalışmada “basit grup oyunlarına katılmaya hazırdır” özelliği çalışmamızla paralellik göstererek anlamlı bulunmuştur. Bu çalışmalardan zihinsel engelli çocukların sosyal ortamda faaliyetlere katılmada bir güvensizlik yaşamadığı sonucu çıkmaktadır.

Yapılan çalışmalar incelendiğinde, çalışma sonucunda değişim gözlenen “arkadaşlarıyla iletişim, diyalog kurma, özgüven, grup içi aktivitelerde yer alma ve grup içi uyum” özelliklerinin diğer çalışmalarla paralellik gösterdiği görülmektedir. Desteklenen çalışmalar da göz önüne alınarak rekreasyon faaliyetlerinin sosyalleşmeye yönelik bu özellikleri geliştirdiğini söylemek mümkün olmaktadır. Bu çalışmalara ek olarak, bu çalışmada çocukların “sıraya girme ve arkadaş edinme becerisi” kazandığı da görülmüştür. Yapılan düzenli aktiviteler sonucunda çocukların olumlu yönde geliştirdiği özgüven ve iletişim özelliği ile yeni kişilerle daha kolay iletişime geçebildiği düşünülmektedir. Mental retarde çocukların eğitiminde, masa başında akademik becerilerin gelişimine yönelik çalışmalara ağırlık verilmesi ve sportif ve rekreatif faaliyetlere yer verilmemesinden dolayı “sıraya girme özelliği”nin rekreasyon faaliyetleriyle birlikte çalışmada gelişme gösterdiği düşünülmektedir. Çocukların sosyal ve bireysel gelişimleri açısından rekreasyona ihtiyaç duyulduğu düşüncesine paralel olarak; Çelen Öztürk (2010) zihinsel engelli çocukların, bedensel gelişimleri ve sosyal hayata uyum sürecinde, açık alan eksikliği göz önüne alınarak, içerisinde kafe, çok amaçlı salon, eğitim işliklerinin bulunduğu kapalı alan, satranç, gösteri platformu, labirent, basketbol ve çocuk oyun alanlarının bulunduğu “Zihinsel Engelli

Çocuklar Rekreasyon Parkı Projesi” Eskişehir’de hayata geçirildiğini belirtmiştir.

SONUÇ

Mental retardasyonlu çocuklarda rekreasyon faaliyetlerinin sosyal gelişime etkilerini incelemek amacıyla yapılan çalışmada ortaya çıkan sonuçlarımız diğer çalışmalarla (Demirci vd. 2006), (İlhan 2008), (Savucu ve Biçer 2009), (Yancı 2010) paralellik göstermektedir. Desteklenen çalışmalar da göz önüne alınarak rekreasyon faaliyetlerinin sosyalleşmeye yönelik özellikleri geliştirdiğini söylemek mümkün olmaktadır.

KAYNAKÇA

- Başaran, Z., Demirci, D. ve Sekban, G. (2002). Sporun Engelliler ve Aileleri Üzerine Etkisi, 7. *Uluslararası Spor Bilimleri Kongresi Bildiri Kitabı*. Adana: Çukurova Üniversitesi.
- Bayazıt, B., Meriç, B., Aydın, M. ve Seyrek, E. (2007a). Eğitilebilir Zihinsel Engelli Çocuklarda Eğlenceli Atletizm Antrenman Programının Psikomotor Özelliklere Etkisi, *Sportmetre Beden Eğitimi ve Spor Bilimleri Dergisi*, (4): 173-176.
- Bayazıt, B., Telci, Ş., Erenci, T. ve Canerik, Ç. (2007b). Okulöncesi Eğitim Kurumlarında Yapılan Rekreatif Etkinliklerin Çocukların Sosyal Gelişim İle Güven Duygusu Gelişimine Etkisi, *Sportmetre Beden Eğitimi ve Spor Bilimleri Dergisi*, (3): 107-113.
- Çelen Öztürk, A. (2010) Bir Sosyal Hizmet Projesi: “Zihinsel Engelli Çocuklar Rekreasyon Parkı, *Eskişehir Osmangazi Üniversitesi Mühendislik Mimarlık Fakültesi Dergisi*, XXIII (2): 137-149.
- Demirci, İ., Tekin, A., Kaçmaz, İ., Kılıç, M., Ataçoğu, M. ve Kocabıyık, İ. (2006). Rekreasyonel Su Egzersizlerinin Eğitilebilir Zihinsel Engelli Çocukların Fiziksel ve Sosyal Gelişimlerine Etkisi, 9. *Uluslararası Spor Bilimleri Kongresi Bildiri Kitabı*. Muğla: Muğla Üniversitesi.
- Ekmekçi, R., Arslan, Y., Dağlı Ekmekçi, A. ve Ağbuğa, B. (2010). Üniversite Öğrencilerinin Spora Bakış Açılarının ve Spora Katılım Güdülerinin Belirlenmesi, *E-Journal Of New World Sciences Academy*, 5 (2): 104-114.
- Filiz, Z. (2010). Üniversite Öğrencilerinin Sosyalleşmesinde Spora Katılımın Değerlendirilmesi, *Niğde Üniversitesi Beden Eğitimi ve Spor Bilimleri Dergisi*, 4 (3): 192-203.
- İlhan, L. (2008). Eğitilebilir Zihinsel Engelli Çocuklarda Beden Eğitimi ve Sporun Sosyalleşme Düzeylerine Etkisi, *Kastamonu Eğitim Dergisi*, 16 (1): 315-324.
- Karadağ, H. (2008). Adana İlindeki Eğitilebilir Zihinsel Engelli Çocukların Sosyal Gelişim Özelliklerinin Değerlendirilmesi (*Basılmamış Yüksek Lisans Tezi*). Adana: Çukurova Üniversitesi Sosyal Bilimler Enstitüsü.
- Karaküçük, S. (2005). *Rekreasyon Boş Zamanları Değerlendirme*. Ankara: Gazi Kitabevi.
- Küçük, V. ve Koç, H. (2004). Psiko-Sosyal Gelişim Süreci İçerisinde İnsan ve Spor İlişkisi, *Dumlupınar Üniversitesi Sosyal Bilimler Dergisi*, 10.
- Özcan, M., Ekmekçi, R., Aslan, A., Derici, G. ve Karagöz N. (4-5 Mayıs 2007). Engelli Sporcuların Sporu ve Rekreasyonu Algılama Düzeyi: Rekreasyonel Bir Bakış Açısı, *Antalya 2. Ulusal Spor Bilimleri Öğrenci Kongresi*.
- Özer, D.S. (2005). *Engelliler İçin Beden Eğitimi ve Spor*. Ankara: Nobel Yayın Dağıtım.
- Savucu, Y. ve Biçer S. Y. (2009). Zihinsel Engellilerde Fiziksel Aktivitelerin Önemi, *Türkiye Klinikleri J Sports Sci.*, 1(2):117-22.

- Ulutařdemir, N. (2007). Engelli Çocuklarda İletişim ve Oyunun Önemi, *Fırat Sağlık Hizmetleri Dergisi*, 2 (5): 36-51.
- Uslu, T. (2008). *Mental Retardasyon (Zeka Gerilięi)*. <http://www.turanuslu.com/2008/05/07/mental-retardasyon-zeka-geriligi/> (25.01.2012)
- Ün, N., Erbahçeci, F. ve Ergun, N. (2001). Mental Retarde Çocuklarda Fiziksel Uygunluęun Deęerlendirilmesi, *Romatizma*, 16 (1): 16-21.
- Yancı, H. B. (2010). Öğretilebilir Zihinsel Engeli Olan Çocukların Ruhsal ve Sosyal Uyumunda Sportif Rekreasyonun Önemi (*Basılmamış Doktora Tezi*), İstanbul: Marmara Üniversitesi Sağlık Bilimleri Enstitüsü.

11-13 Yař Grubu Çocuklarda Uygulanan Ayak Tenisi Etkinliđinin Sosyal Geliřime Etkisi

Ümit SARITOPRAK

T.C. Kocaeli Üniversitesi,
Beden Eđitimi ve Spor Yüksekokulu

Özgür DİNÇER

T.C. Kocaeli Üniversitesi,
Beden Eđitimi ve Spor Yüksekokulu
E-posta: ozgrdnrc@gmail.com

Enis ÇOLAK

T.C. Kocaeli Üniversitesi,
Beden Eđitimi ve Spor Yüksekokulu

Betül BAYAZIT

T.C. Kocaeli Üniversitesi,
Beden Eđitimi ve Spor Yüksekokulu

Murat SON

T.C. Kocaeli Üniversitesi,
Beden Eđitimi ve Spor Yüksekokulu

Ebru DİNÇER

T.C. Kocaeli Gençlik Hizmetleri ve Spor İl Müdürlüğü

ÖZ

Bu çalışmada amaçlanan; 11-13 yař gurubu öğrencilerin ayak tenisi aktivitesinin, sosyal gelişimlerine etkilerini arařtırmak olmuřtur. Etkinliđin olumlu ya da olumsuz etki yapıp yapmadığı anket yoluyla arařtırılmıřtır. Arařtırmaya denek olarak Kocaeli İli Gebze ilçesinde bulunan Eřref Bey İlköđretim Okulu'nda, tesadüfi yolla seçilen 7'si Kız 18'i erkek toplam 24 öğrenci ele alınmıřtır. Arařtırmaya katılanların sosyal gelişimlerine etkilerini deđerlendirmek amacıyla de-nekler, haftada 3 gün, günde 2 saat olmak üzere toplam 8 hafta devam etmiřtir. Etkinliđin olumlu ya da olumsuz etki yapıp yapmadığı anket yoluyla arařtırılmıřtır. Öğrencilere toplam 20 sorudan oluřan bir sosyal gelişim anket testi uygulanmıřtır. Etkinlik öncesi ve etkinlik sonrası öğrencilere uygulanan test ile gelişim farklılıkları karşılařtırılarak ve gözlemlenerek deđerlendirilmiřtir. Bu testler; etkinlik öncesi ve sonrası öğrencilere verilerek karşılıklı soru cevap şeklinde uygulanmıřtır. Bu çalışmada elde edilen veriler SPSS 15.0 istatistik programında frekans ve yüzde deđerleri çizelgeler haline getirilmiřtir. Sonuç olarak öğrencilerin rekreasyon aktivitesi olarak kullanılan ayak tenisi sporu sonrası frekans ve yüzde deđerleri göz önüne alındığında çocukların sosyal gelişimleri olumlu yönde gelişim göstermiřtir.

Anahtar sözcükler: Ayak tenisi, çocuk, sosyal gelişim

GİRİŞ

Rekreasyon, insanların boş zamanlarında yaptıkları etkinlikleri ifade eden bir kavramdır ve insanın çalışma saatleri dışındaki boş zamanlarında katıldığı faaliyetlerle ilgilidir (Karaküçük, 2005).

Spor, rekreasyonel bir araç olarak insanların, endüstrileşmesiyle beraber açığa hayat iş biçimlerinin değiştirmeleri sonucu, şehre ve endüstriyel ortamlara taşınmaları, bir taraftan uygarlaşma ve hayat standardının yükselmesi, diğer taraftan da negatif olarak da fiziksel ve zihinsel eksikliklerin ortaya çıkardığı olumsuzluklarını gidermek için önemli fonksiyonlar üstlenmiştir (Karaküçük, 2005).

Yaşa bağımlı kalmadan, doğumdan itibaren çocuğun, fiziksel, zihinsel ve psikolojik gelişimindeki seyrine bakarak cinsel olgunluğa erişmesine kadar olan sürecin çocukluk dönemi olarak ele alınması gerekir. Çünkü kimi çocuk akranlarına göre, daha erken veya geç gelişebilir (Yetim, 2005).

Çocuklarda motivasyon ve iletişim çok önemlidir. İnsanların geliştirilmesi gereken en önemli becerilerden biri de etkili iletişimidir (Kılbaş, 2004).

Çocukların serbest zamanlarını değerlendirebilmeleri için davranış bozukluklarından uzaklaşmalarını sağlayacak alanların bulunması çok önemlidir. Çocukların çevresiyle ve kendisi ile olan iletişimi, derslere daha verimli olabilmeleri ve bunun için de aile ve öğretmenlerin desteği bulunmalıdır (Mengüta, 2005).

Ayak tenisi, grup olarak hareket etme, yardımlaşma, kendini ifade etme gibi özellikleri geliştireceğinden sosyal gelişim açısından çocukların gelişimine katkı sağlamaktadır. Ayak tenisi etkinliği daha çok oyun formatında olması, rekabet kavramını kuralları gereği içerisinde barındırması ve kolaylıkla uygulanabilmesi açısından önemli bir etkinliktir.

Çalışmamızda yukarıda saydığımız bilgiler doğrultusunda 11-13 yaş grubu çocuklarının rekreatif etkinlik olarak belirlediğimiz ayak tenisi sporunu çocukların sosyal gelişimini etkileyeceğini düşündük ve sosyal gelişimleri üzerinde nasıl etkiler sağladığını araştırmayı amaçladık.

YÖNTEM

Araştırma Gurubu

Yapılan çalışma, Kocaeli ilinde bulunan Eşref Bey İlköğretim Okulunda, tesadüfi yolla seçilen 11-13 yaş gurubu öğrencilerin ayak tenisi aktivitesinin, sosyal gelişimlerine etkilerini değerlendirmek amacıyla haftada 3 gün, günde 2 saat

olmak üzere toplam 8 hafta devam etmiştir. Etkinliğin olumlu ya da olumsuz etki yapıp yapmadığı anket yoluyla araştırılmıştır. Araştırma gurubunu 7 kız 17 erkek olmak üzere toplam 24 kişi oluşturmaktadır.

Veri Toplama Araçları

Bu araştırmanın verileri likert türünde geliştirilen bir anket uygulanarak elde edilmiştir. Anket, 11-13 yaş gurubu öğrencilerin ayak tenisi aktivitesinin sosyal gelişimlerine etkisini değerlendirmek amacıyla 7 kız, 17 erkek olmak üzere toplam 24 kişiye 20 soruluk anket uygulanmıştır. Anket soruları arařtır-macı tarafından geliştirilmiştir. Anket sorularının anlaşılabilirliği için 10 öğrenci üzerinde denenmiş soruların anlaşılabilirliği tespit edildikten sonra 7 kız, 17 erkek toplam 24 öğrenciye uygulanmıştır. Ankete geçerlilik ve güvenilirlik çalışması yapılmamıştır. Yapılan etkinlik sırasında arařtırmacı ile birlikte beden eğitimi öğretmeni de uygulamalara katılmıştır. Uygulamalar hem okul bahçesi hem de spor salonunda yaptırılmıştır. Yapılan uygulamalara düzenli olarak tüm öğrenciler katılmıştır.

Verilerin Analizi

Yapılan çalışmada elde edilen veriler Microsoft Exel 2007 programında tablolaştırılmış ve SPSS 15.00 paket programında frequency testi ile analiz edilmiştir.

Bulgular

Çizelge 1. Ankete katılan öğrencilerin beden eğitimi dersleri harici spor yapıyor musunuz? Sorusuna göre dağılımı;

<i>Beden eğitimi dersleri harici spor yapıyor musunuz</i>	<i>İlk Test</i>		<i>Son Test</i>	
	<i>N</i>	<i>%</i>	<i>N</i>	<i>%</i>
Evet	9	37,5	16	66,7
Hayır	3	12,5	2	8,3
Bazen	12	50,0	6	25,0
Toplam	24	100,0	24	100,0

Çizelge 2. Ankete katılan öğrencilerin boş zamanlarınızı internette mi? yoksa spor yaparak mı geçirmeyi tercih edersiniz? sorusuna göre dağılımı

<i>Boş zamanlarınızı internette mi yoksa spor yaparak mı geçirmeyi tercih edersiniz?</i>	<i>İlk Test</i>		<i>Son Test</i>	
	<i>N</i>	<i>%</i>	<i>N</i>	<i>%</i>
İnternet	12	50,0	7	29,2
Spor	12	50,0	17	70,8
Toplam	24	100,0	24	100,0

Çizelge 3. Ankete katılan öğrencilerin yeterince arkadaşınız var mı? sorusuna göre dağılımı

<i>Yeterince arkadaşınız var mı?</i>	<i>İlk test</i>		<i>Son test</i>	
	<i>N</i>	<i>%</i>	<i>N</i>	<i>%</i>
Evet	16	66,7	22	91,7
Hayır	4	16,7	2	8,3
Bazen	4	16,7	0	0,0
Toplam	24	100,0	24	100,0

Çizelge 4. Ankete katılan öğrencilerin grup çalışmalarından hoşlanırmısınız? sorusuna göre dağılımı

<i>Grup çalışmalarından hoşlanırmısınız?</i>	<i>İlk test</i>		<i>Son test</i>	
	<i>N</i>	<i>%</i>	<i>N</i>	<i>%</i>
Evet	10	41,7	18	75,0
Hayır	4	16,7	3	12,5
Bazen	10	41,7	3	12,5
Toplam	24	100,0	24	100,0

Çizelge 5. Ankete katılan öğrencilerin aktiviteye katıldığınızda fiziksel ve psikolojik olarak rahatlıyor musunuz? sorusuna göre dağılımı

<i>Aktiviteye katıldığınızda fiziksel ve psikolojik olarak rahatlıyor musunuz?</i>	<i>İlk test</i>		<i>Son test</i>	
	<i>N</i>	<i>%</i>	<i>N</i>	<i>%</i>
Evet	9	37,5	19	79,2
Hayır	4	16,7	5	20,8
Bazen	11	45,8	0	0,0
Toplam	24	100,0	24	100,0

Çizelge 6. Ankete katılan öğrencilerin aktivite uygulanırken karşı cinsin yanında utanıyor musunuz? sorusuna göre dağılımı

<i>Aktivite uygulanırken karşı cinsin yanında utanıyor musunuz</i>	<i>İLK TEST</i>		<i>SON TEST</i>	
	<i>N</i>	<i>%</i>	<i>N</i>	<i>%</i>
Evet	4	16,7	2	8,3
Hayır	10	41,7	14	58,3
Bazen	10	41,7	8	33,3
Toplam	24	100,0	24	100,0

Çizelge 7. Ankete katılan öğrencilerin grup oyunlarında ve ya takım sporlarında karşı cinsten biriyle olmak sizi rahatsız eder mi? sorusuna göre dağılımı

<i>Grup oyunlarında veya takım sporlarında karşı cinsten biriyle olmak sizi rahatsız eder mi?</i>	<i>İlk test</i>		<i>Son test</i>	
	<i>N</i>	<i>%</i>	<i>N</i>	<i>%</i>
Evet	8	33,3	2	8,3
Hayır	9	37,5	13	54,2
Bazen	7	29,2	9	37,5
Toplam	24	100,0	24	100,0

Çizelge 8. Ankete katılan öğrencilerin ayak tenisi etkinlikleri sizin arkadaşlarınızla olan iletişiminizi arttırdığını düşünüyor musunuz? sorusuna göre dağılımı

Ayak tenisi etkinlikler sizin arkadaşlarınızla olan iletişiminizi arttırdığını düşünüyor musunuz	İlk test		Son test	
	N	%	N	%
Evet	7	29,2	18	75,0
Hayır	9	37,5	2	8,3
Bazen	8	33,3	4	16,7
Toplam	24	100,0	24	100,0

SONUÇ VE ÖNERİLER

İlköğretim çocuklarında gözlenebilecek sosyal beceriler “İlişkiyi başlat-ma ve sürdürme becerileri, saldırgan duygular ile başa çıkmaya yönelik beceriler, stres durumuyla başa çıkma becerileri ve plan yapma ve problem çözme becerileri” şeklinde gruplandırılmış ve sonuç olarak; İlköğretimde öğrencilere kazandırılması gereken sosyal becerilerin gerçekleşme düzeyinin bütün sosyal beceri alanında orta seviyede olduğu, ilköğretimde öğrencilere kazandırılması gereken sosyal becerilerin gerçekleşme düzeyi ile ilgili öğretmen görüşleri cinsiyet değişikliğine göre farklılık gösterdiği öğretmenlerin ilköğretimde öğrencilere kazandırılması gereken sosyal becerilerin yeterince kazandırılmamasının sebepleri olarak, ailelerin ilgisizliği okul-aile işbirliğinin istenilen seviyede olmaması, sınıfların kalabalık olmasından öğretmenin öğrencilere yeterince yardımcı olmamaları, okulda sosyal becerilerin geliştirilmesine önem vermemeleri vb. gibi problemleri görmeleri sonuçları ortaya çıkmıştır.

Düzenli ve sistematik yapılan egzersizin fiziksel faydalarının yanı sıra çocuğun kendine güvenini, sportmenlik gibi sosyal becerilerini, birlikte çalışma-bilme becerisini ve kişinin kendine saygı duymasını da sağlar (Ulukol, 2006). Bizim çalışmamızda da, çocuklara uyguladığımız etkinliğin fiziksel ve ruhsal yönden olumlu değişimlere sebep olduğu görülmektedir.

Çocukların üzerinde belirlenmiş bazı davranış bozukluklarında, yapılan sosyal aktiviteler sonucunda, çekingenliğin dağılımında, agresiflik dağılımında, öz güven gelişiminin dağılımında, kişilerarası etkileşimin dağılımında ve sorumluluk anlayışının dağılımında çok önemli ve anlamlı değişiklikler gözlenmiştir. Bunun sebebi olarak da sosyal becerilerin ve aktivitelerin yapılması durumunda çocuğun daha fazla dışarıya yönelmesi ve kendini bulması olabilir.

Çocukların okul ortamı içerisinde olağan düzenin dışında herhangi bir aktivitede bulunmaması, kişisel ve sosyal açıdan gelişmesini engelleyebilir. Uyguladığımız ayak tenisi etkinliği öğrencilerin okulda gösterilen beden eğitimi dersi dışında egzersiz yapmasını sağlamıştır.

Çocukların birbirleriyle, aileleriyle, öğretmenleriyle olan ilişkilerinde sosyal becerilerin yeri önemli olabilmektedir. Alanların yetersizliği, öğretmenlerin

yeterli ilgiyi göstermemeleri, ailelerin ilgisizliği ve çocuklara yeterli özeni ve ilgiyi gösterememeleri sonucu olarak; çocuklarda saldırgan davranışlar, çekingen olma gibi sonuçlar doğurabilir (Güngör, 2007).

Çağımızın en önemli gelişmelerinden olan internet ve bilgisayar kullanımı çocukların sosyal hayatını olumsuz etkilemektedir. Yapılan çalışmada uygulanan etkinlik sonucunda çocukların tercihlerinde değişiklikler gözlenmiştir. %50 oranında internet ve bilgisayar tercihi, %70 oranında spor tercihinə dönüşmüştür.

Çocuğun sosyal çevre oluşturma ve iletişim kurması yaşamını devam ettirebilmesi için oldukça önemlidir. Sosyal çevre içerisinde arkadaş edinme ve grup halinde hareket edebilme kişisel gelişimini olumlu etkileyecektir. Yaptığımız araştırma sonucunda çocukların etkinlik öncesi ve sonrasında arkadaş edinme ve grup halinde hareket edebilme konusunda önemli değişimler gözlenmiştir.

Çocuğun yaşadığı sosyal çevre içerisinde grup dinamiği ile hareket edebilmesi önemlidir. Grup içerisinde ki karşılıklı etkileşimler grup dinamiğini oluşturur. Birlikte yapılan etkinliklerde bu etkileşimi sağlamak mümkündür (Çoban ve ark., 2006). Dolayısıyla ayak tenisi etkinliği birlikte hareket edebilme ve etkileşim sağlama açısından pozitif yönde gelişim göstermiştir.

Hareket kavramı çocukların yaşamının vazgeçilmez bir parçasıdır. Onların fiziksel, ruhsal ve sosyal gelişimine olumlu katkıları bulunmaktadır. Özel koordinatif ve kondisyonel yeteneklerin geliştirilmesini amaçlayan motorsal aktiviteleri oyun veya yarışmaya yönelik geliştirebiliriz (Sayın, 2011). Yapılan etkinliklerin sonucunda çocukların kendilerini rahat hissetmesi ve fiziksel gelişimi açısından olumlu etkiler gözlenmiştir.

Bayazıt, B.,(2006). "13-14 Yaş Okul Çağı Ergenlik Döneminde Uygulanan Dans, Yüzme ve Tenis Etkinliklerinin Çocuğun Sosyal Gelişimine Etkisi" üzerine Kocaeli ili Özel Atayurt Koleji İlköğretim bölümü Okul çağı ergen dönemi 13-14 yaş öğrencilerinden oluşan 100 öğrenci ele alınarak yapılmıştır.

Bizim yaptığımız çalışmada, ayak tenisi etkinliğinin sizin gelişiminize katkı sağladığını düşünüyor musunuz sorusuna ilk test sonucu verilen evet cevabı, %25,0, hayır cevabı, %29,2, bazen cevabı, %45,8, son test sonucu evet cevabı, %91,7, hayır cevabı, %8,3, bazen cevabı, %0,0, olarak tespit edilmiştir ve bu durum yapılan rekreasyon aktivitelerinin sosyal gelişime katkı sağladığını göstermektedir.

Okullardaki geleneksel düzenin değiştirilip aktivitelere veya etkinliklerle derslerin daha cazip hale getirilip öğrencilerin bir arada ve işbirliği içerisinde

hareket etmelerinin saęlanmasıyla çocukların gelişimde ve derslerdeki başarısında artış saęlanabilir. Ayrıca sosyal aktivite adı altında bir dersin müfredata konulmasıyla çocukların geleceęi açısından önemli bir adım atılabilir.

Yaptığımız çalışma bölgesi daha çok kırsal kesim olduęu için ailelerin gelirleri düşüktür. Çocuklar boş zamanlarında ailenin gelirine katkı saęlamak-tadır. Bu durum çocukların yeterli oranda spor yapmasında engel unsuru oluşturmaktadır. Yapılan ayak tenisi etkinlięi hem malzeme hem de alan olarak uygulanabilirlięi kolay olan bir etkinlik olması çocukların kendilerine zaman yaratıp bu oyunu oynamasına olanak saęlamıştır.

Acar, (2006) tarafından yapılan bir arařtırmada yapılan rekreatif etkinliklerin çocukların yaratıcılıklarını, yeteneklerini, arkadaşlarıyla iletiřimlerini geliřtirdiğini göstermektedir. Yapılan bu çalışma da çocukların %85,6'sının etkinlikler sayesinde yaratıcılıklarını geliřtirme olanaęı elde etmeleri saęlanmıştır. Paralel olarak bizim çalışmamızda da, rekreatif etkinliklerin bireysel gelişime olumlu etki gösterdięi bulunmuştur.

Sonuç olarak öğrencilerin rekreasyon aktivitesi olarak kullanılan ayak tenisi sporu sonrası sosyal gelişimlerinin olumlu yönde bir artış gösterdięi elde edilmiştir. Çocukların bireysel gelişimleri, birbirleri ile iletiřimleri, yaratıcılıkları, grup halinde hareket etmeleri, yardımlaşmanın önemi gibi konularda ilerleme gösterdikleri tespit edilmiştir.

KAYNAKÇA

- Acar, F. (2006). 5-6 Yaş Grubu Çocuklara Yaptırılan Serbest Zaman Etkinliklerinin Çocukların Sosyal Gelişimine Etkisinin İncelenmesi (*Yayınlanmamış Bitirme Projesi*). Koceli: Kocaeli Üniversitesi Beden Eğitimi ve Spor Yüksekokulu Rekreasyon Eğitimi Bölümü.
- Bayazıt, B., Cantürk, M. ve Gözaydın, G. (2006). 13-14 Yaş Okul Çaęı Ergenlik Döneminde Uygulanan Dans, Yüzme ve Tenis Etkinliklerinin Çocukun Sosyal Gelişimine Etkisi Üzerine Verilen Konferans Çalışması, Muęla.
- Çoban, B., Coşkun, Z. (2006). *Sporla Grup Dinamięi ve Liderlik*. Ankara: Nobel Yayınları.
- Güngör, M. (2007). 9-11 Yaş Grubu Çocuklarda Uygulanan Rekreatif Etkinliklerin Sosyal Gelişime Etkisi (*Yayınlanmamış Bitirme Projesi*). Kocaeli: Kocaeli Üniversitesi Rekreasyon Bölümü.
- Karaküçük, S. (2005). *Rekreasyon Boş Zamanları Deęerlendirme*. Ankara: Gazi Kitabevi.
- Kılbaş, Ş. K. (2004). *Rekreasyon Boş Zamanları Deęerlendirme*. Ankara: Nobel Yayınevi
- Mengütay, S. (2005). *Çocuklarda Hareket Gelişimi ve Spor*. İstanbul: Morpa Kültür Yayınları.
- Sayın, M. (2011). *Hareket ve Beceri Öğretimi*. Ankara: Bağırğan Yayınevi.
- Ulukol, B. (2006). *Çocuk Sporcu Saęlığı*. Ankara: Ankara Üniversitesi Yayınları.
- Yetim, A. (2005). *Sosyoloji ve Spor*. İstanbul: Morpa Kültür Yayınları.

Üniversite Öğrencilerinin Rekreasyonel Bir Faaliyet Olarak Spor Organizasyonlarına Katılımı

Neslihan SERÇEOĞLU

T.C. Atatürk Üniversitesi,

Turizm İşletmeciliği ve Otelcilik Yüksekokulu

E-posta: nserceoglu@atauni.edu.tr

REKREASYON

İnsanlar, teknolojik gelişmelerle birlikte ortaya çıkan boş zamanlarında eğlenmek, dinlenmek, gezme-görme, farklı deneyimler kazanma gibi pek çok amaçla açık veya kapalı alanlarda, aktif veya pasif rekreasyonel faaliyetlere katılmaktadırlar. Türkçede eğlenme, dinlenme, serbest zamanları değerlendirme gibi ifadelerle bilinen rekreasyon kavramı, insanların boş zamanlarında yaptıkları bu etkinlikleri ifade eden bir kavramdır. Butler (1968), çok yönlü bir rekreasyon tanımı yaparak, serbest zaman içinde yapılan, herhangi bir ödül kazanma amacı gütmeyen, kişiye bedensel, ruhsal ve yaratıcı yönden güç kaynağı olan ve kişinin zorunlu olarak değil, bir iç itimi sonucu katıldığı tüm eylemleri bu kavram kapsamına almıştır. (Sertkaya, 2001: 23)

Rekreasyon etkinlik alanları, çok çeşitli etkinliklerle gruplandırılarak açıklanmaktadır. Bucher, rekreatif etkinlik alanlarını şöyle belirtmektedir:

- Müzik uğraşları
- Dans faaliyetleri
- Sanat ve küçük el becerileri
- Spor ve oyun
- Sahne çalışmaları
- Açık hava etkinlikleri
- Çeşitli etkinlikler (Karaküçük, 2001, s.82)

SPOR ORGANİZASYONLARI

Spor organizasyonları katılımcıların ve seyircilerin hareketliliğinin söz konusu olduğu, ekonomik etkiler doğuran, sınırlı bir süre içerisinde gerçekleştirilen ve

genel olarak yoğun bir medya ilgisine sahip olan organizasyonlar olarak ifade edilmektedir. (Ecmt, 2003:13)

GÖNÜLLÜLÜK

Bireylerin toplumsal sorumluluk anlayışıyla, çıkar gözetmeksizin bilgi, zaman, beceri, deneyim ve kaynaklarını kendi özgür iradeleriyle bir sivil toplum kuruluşunun amacı doğrultusunda kullanmaları olarak tanımlanmaktadır. Gönüllülük, sosyal bir harekettir. Özellikle son zamanlarda birçok organizasyon çalışma grupları içerisinde kendi görevlilerinin yanında gönüllü bireyleri de katmışlardır. (Sertbaş, K., 2006:28)

Bireyin, kendi serbest zamanını hiçbir maddi karşılık beklemeden başkaları için yararlı olacağını düşündüğü aktivitelerde harcamasına gönüllülük, bu tür bir eylemde bulunan kişiye ise gönüllü denmektedir. (Fernandez, A., Reguena G., 1999) Rekreasyon ise gönüllü olarak katılan ve kişisel gelişimi destekleyen bir boş zaman deneyimidir. (Rossman ve Schlatter, 2000:11)

ERZURUM 2011 ÜNİVERSİTELERARASI KIŞ OYUNLARI

2 yılda bir düzenlenen, yaz ve kış oyunları olmak üzere ikiye ayrılan Üniversite oyunlarının 25. si 27 Ocak- 6 Şubat tarihleri arasında Erzurum'da yapılmıştır. Erzurum, olimpiyatlardan sonraki en büyük etkinliklerden biri olan Üniversite oyunlarına 10 gün süreliğine ev sahipliği yapmıştır. Oyunlara 53 ülkeden 1768 sporcu, 940 delegasyon görevlisi, 258 FISU görevlisi, 113 uluslararası hakem ve jüri, 385 yerel-ulusal medya görevlisi, 54 uluslararası medya görevlisi katılmıştır. 3640 güvenlik görevlisi, 660 sağlık görevlisi de organizasyonda görev almıştır. Bu süre içerisinde Erzurum'da yeni spor tesisleri de yapılmış ve bu tesislerde çalışmalar için gönüllülere ihtiyaç duyulmuştur.

Erzurum 2011 Gönüllü kayıt formu oluşturularak www.erkurum2011.gov.tr adresinden gönüllü kayıtları 2010 Nisan ayında başlatılarak 10 Aralık 2010 Cuma günü sona erdirilmiştir. Bu süreç içerisinde internet üzerinden alınan toplam başvuru 7393 kişi olarak gerçekleşmiştir. Gönüllü başvuru sayfası açılışından sonraki ilk üç ayda toplam başvuru 2310 kişi iken son üç (Ekim-Kasım-Aralık) aylık dönemde yapılan başvuruların 5083 kişi olduğu görülmektedir.

Ayrıca gönüllü kayıt sisteminin kapatıldığı 10 Aralık tarihinden sonra gönüllü olmak isteyen 1850 kişi başvurmuş, bu kişilerden sadece yabancı dili iyi olanlar değerlendirmeye tabi tutulmuşlardır.

2013 Yaz oyunlarının gerçekleştirileceği Rusya Federasyonuna bağlı Tataristan'ın başkenti Kazan'dan gelen talep doğrultusunda 30 gönüllü kabul edilmiş ve oyunlar esnasında bu gönüllülere aktif olarak görev verilmiştir. Azerbaycan'dan ise 10 gönüllü kabul edilmiştir.

Yapılan bir araştırmaya göre Erzurum 2011 Üniversitelerarası Kış Oyunlarına gönüllü olarak katılan üniversite öğrencisi oranı % 81,3'tür. Geriye kalan % 18,7'lik kısım ise lise öğrencisi, lise mezunu, üniversite mezunu ve lisansüstü öğrencidir. Bu durumda, yapılan spor organizasyonlarına en fazla üniversite öğrencisinin katıldığı söylenebilir (Sağlık ve diğ., 2011)

SONUÇ

Rekreasyon, günümüzde gittikçe artan bir değer olarak görülmektedir. Bugün zamanın büyük çoğunluğunu sınıfta geçiren her öğrencinin bulunduğu bölgedeki rekreatif etkinliklere katılım ihtiyacı vardır. Bu nedenle üniversite öğrencilerinin boş zamanlarını en iyi şekilde değerlendirmeleri için yeterli alt yapının oluşturulması, ayrıca zaman ve emeklerini rekreasyonel anlamda uzman bir kadroya sahip kurumlar ile paylaşabilmeleri için kurumsal bir desteğin olması gerekmektedir.

Sonuç olarak üniversite öğrencilerinin kötü alışkanlıklardan uzak durarak boş zamanlarını en iyi şekilde değerlendirmeleri, sosyalleşmeleri, yoğun çalışma temposundan uzaklaşmaları, birlik ve beraberlik duygularını yaşayabilmeleri ve bunun gibi birçok nedenden dolayı üniversite öğrencilerine spor organizasyonlarına gönüllü olarak katılmalarının sağlayacağı faydalar anlatılmalı ve gönüllülük faaliyetlerine yönelmeleri sağlanmalıdır.

KAYNAKÇA

- European Conference of Ministers of Transport (ECMT), (2003). *Transport and Exceptional Public Events Report on the Hundred and Twenty Second Round Table on Transport Economics*, Paris. *Experience (Dördüncü Baskı)*. ABD: Sagamore Publishing.
- Fernandes, A., Reguena, G. (1999). Volunteering Versus Olimpizm. Volunteers Global Society and the Olympic Movement. *Papers of Symposium Held in Lausanne*.
- Karaküçük, S., (2001). *Rekreasyon, Boş Zamanları Değerlendirme*. (4. Baskı.) Ankara: Gazi Kitabevi.
- Rossman R. J., Schlatter E. B., (2000). *Recreation Programming Design Leisure*
- Sağlık, E., Erdoğan, M., Serçeoğlu, N., Selçuk, G., Esenbuğa, N., (2011). Spor Organizasyonlarında Gönüllülük: Üniversitelerarası 2011 Erzurum Kış Oyunları Örneği, *Uluslararası Turizm ve Otelcilik Sempozyumu*, Konya.
- Sertbaş, K., (2006). Üniversite 2005 İzmir Oyunlarında Görevli Gönüllü İnsan Kaynaklarının Organizasyona Katılım Nedenleri ve Motivasyonel Faktörlerin Analizi (*Yayınlanmamış Doktora Tezi*). Kocaeli Üniversitesi Sağlık Bilimleri Enstitüsü.
- Sertkaya, Ş., (2001). Bartın İli Kıyı Bölgesinin Turizm ve Rekreasyon Potansiyelinin Değerlendirilmesi Üzerine Bir Araştırma (*Yayınlanmamış Doktora Tezi*). Ankara: AÜ Fen Bilimleri Enstitüsü.

Tekerlekli Sandalye Basketbolcularında Eksenrik Egzersiz Sonrasında Oluřan Gecikmiř Kas Ađrısının Pozisyon Hissi ve řut Yüzdesi Üzerine Etkisi

Mehmet Akif SERİNKEN

T.C. Dokuz Eylül Üniversitesi,
Fizyoloji Ana Bilim Dalı,
Spor Fizyolojisi Bilim Dalı

Celal GENÇOđLU

T.C. Dokuz Eylül Üniversitesi,
Spor Bilimleri ve Teknolojisi Yüksekokulu
E-posta: celal.gencoglu@deu.edu.tr

B. Muammer KAYATEKİN

T.C. Dokuz Eylül Üniversitesi,
Fizyoloji Ana Bilim Dalı,
Spor Fizyolojisi Bilim Dalı

öz

Eksenrik egzersiz, kasın uzayarak güç ürettiđi bir egzersiz çeřidi olarak tanımlanmıştır. İzometrik ve konsantrik egzersize göre ektranrik kas aktivitesi mekanik olarak daha etkilidir; ancak kası yaralanmaya maruz bırakabilir. Gecikmiř kas ađrısı (GKA) özellikle bireyin alışkın olmadığı ektranrik aktiviteden birkaç saat sonra ortaya çıkar, kas performansında, eklem hareket açıklıđında ve kas gücünde azalmaya ve plazma kreatin kinaz (CK) aktivitesinde geçici bir artışa neden olur. Literatürde tekerlekli sandalye basketbolcularında GKA ile ilgili herhangi bir çalışmaya rastlanmamıştır. Bu çalışmada, dirsek fleksör kaslarına ektranrik egzersiz yüklemesi yapılarak üst ekstremit motor performansı üzerine GKA'nın etkisi araştırılmıştır. Çalışmamıza 10 tekerlekli sandalye basketbol oyuncusu (yař ortalaması:32,6±7,61) dahil edildi. Bütün sporculardan ilk gün sırasıyla plazma CK aktivitesi ölçümü için kulak memesinden 30 mikrolitre kan örneđi alındı, sonra kol çevresi ölçümü, eklem hareket açıklıđı, pozisyon hissi, kas ađrısı, kas hassasiyeti ve řut yüzdesi ölçümleri yapıldı. Bu testlerin 30 dakika, 24 saat ve 48 saat sonrasında aynı ölçümler aynı sıra ile tekrarlandı. Bir hafta sonra sporculara aynı ölçümler tekrarlandı. Aynı gün, ektranrik egzersizin řiddetini belirlemek için bütün sporcuların 1 Tekrarlı Maksimumu belirlendi. GKA oluşturacak ektranrik egzersiz protokolü bütün sporculara uygulandı. Testler egzersizin 30 dk. sonrası, 24 ve 48 saat sonrası yinlendi. Çalışma sonucunda, ektranrik egzersiz protokolü sonrasında plazma CK aktivitesinde, kol çevre ölçümünde, kas palpasyonunda ve izometrik gerilimde kas ađrısında ve pozisyon hissi kaybında anlamlı artış, dirsek eklemi fleksiyon ve ekstansiyon açısında, basınç-ađrı eřiđinde ve sporcuların řut yüzdesinde istatistiksel olarak anlamlı azalma belirlendi. İstira-hat pozisyonundaki kas ađrısında ve üst ekstremit istirahat pozisyonu açısında anlamlı fark saptanmadı. Bu bulgular, GKA'nın tekerlekli sandalye basketbolcularının üst ekstremit motor performansını olumsuz etkilediđini göstermektedir.

Anahtar sözcükler: Gecikmiř kas ađrısı, tekerlekli sandalye basketbolu, pozisyon hissi, řut yüzdesi

GİRİŞ

Eksantrik egzersiz, kasın uzayarak güç ürettiği bir egzersiz çeşidi olarak tanımlanmıştır (Barnes 1996,Aytar 2006). İzometrik ve konsantrik egzersize göre eksantrik kas aktivitesi mekanik olarak daha etkilidir; ancak kasta yaralanmaya neden olabilir (Clarkson 1992,Enoka 1996). Eksantrik kasılma iskelet kasında ya kuvvetlendirme stimulusu sağlar ya da kasta hasarlanma yaratarak ağrı oluşturur. Gecikmiş kas ağrısı (GKA); egzersizden birkaç saat sonra, özellikle bireyin alışkın olmadığı eksantrik kas hareketleri yapıldığında ortaya çıkan kas ağrısı ve hassasiyetini tanımlamaktadır. Aynı zamanda GKA eksantrik egzersiz sonrasında oluşan bir kas hasarı semptomudur; ancak her zaman kas hasarı ile birlikte gözlenmemektedir (Zainuddin 2005). İskelet kaslarında ağır egzersiz sonrasında GKA ile birlikte CK gibi kas proteinlerinin seviyesi kanda artmakta, eklem hareket açıklığı, kas gücü ve performansı azalmaktadır (Howatson 2003). GKA üzerinde yapılan çalışmaların çoğu plazma CK aktivitesi değişiklikleri, elektromiyografi (EMG) bulguları ve kas kuvveti üzerinde odaklanmış olup GKA'nın koordinasyon ve motor performans gibi üst ekstremitenin diğer komponentleri üzerinde etkisine çok az değinilmiştir (Kaurenen 2001).

Manuel tekerlekli sandalye kullananlarda üst ekstremitate ağrı prevalansı çalışmalarda bildirilmiş ancak çok az araştırmacı ağrının fonksiyonel aktiviteler ile bağlantısını araştırmıştır (Curtis 1999). Tekerlekli sandalye basketbolcularında genellikle yaralanma sonrası oluşan travma üzerinde çalışılmıştır (Ferrara 2000). Bu çalışmada, tekerlekli sandalye basketbolcularında eksantrik egzersizin plazma CK aktivitesi, kol çevre ölçümü, eklem hareket açıklığı, pozisyon hissi, kas ağrısı ve kas hassasiyeti parametreleri değerlendirilerek üst ekstremitate motor performansı üzerine GKA'nın etkisi araştırılmıştır.

YÖNTEM VE GEREÇLER

Çalışma Düzeni: Araştırmaya 10 tekerlekli sandalye basketbol oyuncusu (yaş ortalaması:32,6±7,61) dahil edildi (Tablo1). Tüm sporculardan ilk gün sırasıyla plazma CK aktivitesi ölçümü için kulak memesinden 30 mikrolitre kan örneği alınmıştır. Sonrasında kol çevresi ölçümü, eklem hareket açıklığı, pozisyon hissi, kas ağrısı, kas hassasiyeti ve şut yüzdesi ölçümleri yapılmıştır. Bu testler 30 dakika, 24 saat ve 48 saat sonrasında aynı sıra ile tekrarlanmıştır. Bir hafta sonra sporculara aynı ölçümler tekrarlanmıştır. Aynı gün, eksantrik egzersizin şiddetini belirlemek için bütün sporcuların *1 Tekrarlı Maksimumu* belirlenmiştir. GKA oluşturacak eksantrik egzersiz protokolü bütün sporculara uygulanmıştır. Testler egzersizin 30 dk. sonrası, 24 ve 48 saat sonrası yinelenmiştir.

Arařtırmanın Evreni ve Örneklem: Çalışmamıza İzmir Büyükşehir Belediyesi Spor Kulübü ve Karşıyaka Spor Kulübü genç-büyük elit erkek tekerlekli sandalye basketbol oyuncularını dahil edildi. Kabul kriterlerine uyan toplam 10 sporcu (yaş ortalaması: 32.6 ± 7.61) değerlendirmeye alındı. Arařtırma günü herhangi bir hastalığı olan sporcular arařtırmaya dahil edilmedi. Sporcular, çalışma öncesinde çalışmanın prosedürü hakkında bilgilendirildi. Arařtırma öncesinde herhangi bir üst ekstremitte ağrısı veya spor sakatlığı rapor eden sporcular arařtırmaya dahil edilmedi. Sporculardan arařtırma süresince anti-inflamatuar ilaç kullanmamaları, germe, masaj gibi yorgun kası tedavi edici uygulamalardan ve kası yorucu aktivitelerden kaçınmaları istendi. Çalışmaya katılmak istemeyen 8 kişi ve ağrı rapor eden 3 kişi çalışmaya dahil edilmedi. Çalışma esnasında gönüllü olarak çalışmaya katılan, ancak çalışmanın ikinci gününde omuz ağrısı rapor eden 1 kişi çalışmadan çıkarıldı. Tablo 1'de oyuncuların demografik özellikleri gösterilmektedir.

Tablo 1. Sporcuların yaşları, basketbol oynama yılı ve oyuncu puanları (ort. \pm SD)

	En Düşük	En Yüksek	Ortalama
Yaş	19	46	32.6 ± 7.61
Basketbol Oynama Yılı	1	22	11.9 ± 7.34
Oyunculuk Puanı	1.5	4	2.75 ± 1.0

VERİ TOPLAMA ARAÇLARI

Plazma Kreatin Kinaz Aktivitesi: Plazma kreatin kinaz aktivitesi belirlenen zamanlarda kulak memesi kapiller kan örneği alınarak ölçüldü. Kulak memesi alkollü pamuk ile temizlenerek, 30 µl kan örneği heparinize kapiller tüp içine alındı. Örnek hızlı bir şekilde kapiller tüpten test çubuğuna alınıp kolorimetrik ölçüm prosedürü kullanılarak (Reflotron Plus, Roche Diagnostic, Mannheim, Germany) CK ölçümü için analiz edildi.

Pozisyon Hissi Kaybı Ölçümü: Ölçümler, eksantrik egzersiz protokolü uygulanan dominant üst ekstremitede yapıldı. Sporcuların maç esnasında kullandıkları tekerlekli sandalyelerinde dijital gonyometre (Guymon, Model 1129, Lafayette Instruments Co., Lafayette, IN, USA) ve universal gonyometre kullanılarak ölçüm yapıldı. Universal gonyometre referans kola, dijital gonyometre ise uygulama koluna bantlarla sabitlendi. Her iki gonyometre humerusun lateral epikondili pivot nokta, sabit kol humerusun lateral orta çizgisine paralel ve hareketli kol radiusun stiloid çıkıntısına doğru, radiusun lateral orta noktasını takip edecek şekilde yerleştirildi. Tekerlekli sandalyede oturma pozisyonunda sporcuların gözü kapalı iken, horizontalde 30° - 60° ve 90° llerde olmak üzere 3 derecede ön kolun tutulması ile ölçüldü. Referans kol bu açılardan rastgele birine yerleştirildi ve sporcudan bu açıda 2 saniye izometrik fleksiyon kontraksiyonu

istendi. Kontraksiyon sonrası, kolu gevşetmesi ve diğer kolu aynı açıda pozisyonlaması istendi. 30 saniye dinlenme periyodu sonrası yöntem her 3 derecede 3'er kez olmak üzere toplam 9 deneme yaptırıldı. Her 3 derecedeki açıdan sapma değerleri ortalamaları pozisyon hissi kaybı verisi olarak kullanıldı.

Kas Ağrı Şiddetinin Ölçümü: Ölçümler, eksantrik egzersiz protokolü uygulanan dominant üst ekstremitede yapıldı. Sporcuların kas ağrı şiddetini belirlemek için görsel analog skalası (Visual Analog Skale:VAS) kullanıldı. Sporculardan hissettikleri ağrıyı 100 milimetre (mm) lik horizontal çizgi üzerinden işaretlemeleri istendi. Buna göre "0" değeri ağrının hiç olmadığını "100" değeri ise en şiddetli ağrıyı gösterir. İlk olarak kol gövde yanında istirahat pozisyonunda iken sporculardan kolda hissedilen ağrının şiddetini VAS'da (x) ile işaretlemeleri istendi. Daha sonra dirsek eklemi 90° fleksiyonda, yani kas izometrik gerilimde iken, son olarak da kasın en şişkin yeri palpe edildiğinde hissedilen ağrının şiddetini skala üzerinde işaretlemeleri istendi.

Şut Yüzdesinin Belirlenmesi: Sporcuların maç esnasında kullandıkları tekerlekli sandalyelerinde ölçüm yapıldı. Standart ısınma periyodu sonrasında sporculardan serbest atış çizgisinden resmi yükseklikteki potaya 10 serbest atış yapmaları istendi. Başarılı atış sayısı yüzdesi hesaplanarak veri olarak kullanıldı.

Kas Gücünün Belirlenmesi: Kas gücü, 1 Tekrarlı Maksimum (1 RM) ile belirlendi. Sporcular, dirsek fleksörlerin ısınmasını sağlamak için dambıl kullanarak yaklaşık olarak 1 dk. egzersiz yaptı. Bütün 1RM testlerinde serbest ağırlık olarak dambıl kullanıldı. Daha sonra serbest ağırlık her bir sporcunun 1RM'sine yakın bir ağırlığa ayarlandı ve sporculardan tek bir dirsek fleksiyonu yapmaları istendi. 3 dk. dinlenme sonrasında serbest ağırlık tekrar daha büyük bir ağırlığa ayarlanarak tekrar bir dirsek fleksiyonu istendi. Bu prosedür sporcunun serbest ağırlığı kaldıramadığı ağırlığa kadar uygulandı. En son kaldırabildiği başarılı ağırlık 1RM değeri olarak alındı.

Eksantrik Egzersiz Protokolü: Gecikmiş kas ağrısı oluşturmak için sporcular 1RM'lerinin % 80 direncinde, her set 20 tekrarlı olacak şekilde 4 set eksantrik egzersizi tamamladı. Egzersiz protokolü sporcuların tekerlekli sandalyesinde, dambıl kullanılarak dominant üst ekstremiteye uygulandı. Sporcuların omuzları desteklenerek dirsekleri 90° fleksiyonda pozisyonlandı. Sporculardan her tekrar yaklaşık 2-3 saniyede tamamlanacak şekilde kontrollü olarak dambılı yere bırakmaları istendi. Sonraki tekrar için dambıl araştırmacı tarafından başlangıç pozisyonuna getirildi.

Verilerin Deęerlendirilmesi: Sonular, SPSS (SPSS Inc., Chicago, IL, USA, srm 16.0) kullanılarak analiz edilmiřtir. Gruplar iindeki anlamlılıęın belirlenmesi iin Friedman Varyans Analizi sonrası Wilcoxon İřaretili Sıralar Testi kullanılmıřtır. İstatistik anlamlılık dzeyi $p < 0.05$ olarak kabul edilmiřtir.

BULGULAR

Plazma CK aktivitesinin kontrol ve eksenrik egzersiz grupları iin dinlenme, egzersizden 30 dk. sonra, 24 saat sonra ve 48 saat sonra deęerleri Őekil 1’de sunulmuřtur. Kontrol grubu ile egzersiz grubu dirsek fleksiyonunda kas aęrı řiddeti deęerleri arasındaki karřılařtırma Őekil 2’de sunulmuřtur. Kontrol grubu ile egzersiz grupları arasındaki pozisyon hissi kaybı deęerleri arasındaki karřılařtırma Őekil 3’te sunulmuřtur. Egzersiz ve kontrol grubu arasında řut yzdesi iin yapılan karřılařtırma Őekil 4’te sunulmuřtur.

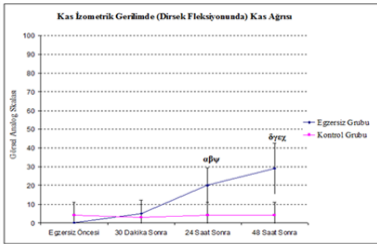

Őekil 1. Kas izometrik genilmede (dirsek fleksiyonunda) kas aęrı řiddeti deęiřimi
 a: Dinlenim ile egzersizden 24 saat sonra arasındaki anlamlı fark ($p < 0.005$)
 b: Dinlenim 30 dakika sonra ile egzersizden 24 saat sonra arasındaki anlamlı fark ($p < 0.05$)
 c: Dinlenim ile egzersizden 48 saat sonra arasındaki anlamlı fark ($p < 0.01$)
 d: Egzersizden 30 dakika sonra ile egzersizden 48 saat sonra arasındaki anlamlı fark ($p < 0.01$)
 e: Egzersizden 24 saat sonra ile egzersizden 48 saat sonra arasındaki anlamlı fark ($p < 0.05$)
 f: Egzersiz grubu ile kontrol grubu arasındaki egzersizden 24 saat sonra anlamlı fark ($p < 0.01$)
 g: Egzersiz grubu ile kontrol grubu arasındaki egzersizden 48 saat sonra anlamlı fark ($p < 0.01$)

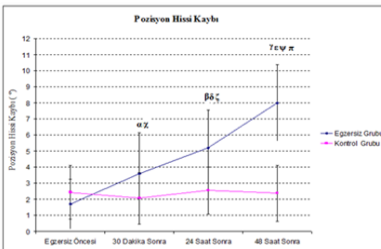

Őekil 3. pozisyon hissi kaybı deęiřimi
 A: Dinlenim ile egzersizden 30 dk sonra anlamlı fark ($p < 0.05$)
 B: Dinlenim ile egzersizden 24 saat sonra anlamlı fark ($p < 0.01$)
 C: Egzersizden 30 dk sonra ile egzersizden 24 saat sonra anlamlı fark ($p < 0.05$)
 D: Egzersizden 30 dk sonra ile egzersizden 48 saat sonra anlamlı fark ($p < 0.01$)
 E: Egzersizden 30 dk sonra ile egzersizden 48 saat sonra anlamlı fark ($p < 0.01$)
 F: Egzersiz grubu ile kontrol grubu arasında egzersizden 30 dakika sonra anlamlı fark ($p < 0.01$)
 G: Egzersiz grubu ile kontrol grubu arasında egzersizden 24 saat sonra anlamlı fark ($p < 0.01$)
 H: Egzersiz grubu ile kontrol grubu arasında egzersizden 48 saat sonra anlamlı fark ($p < 0.01$)

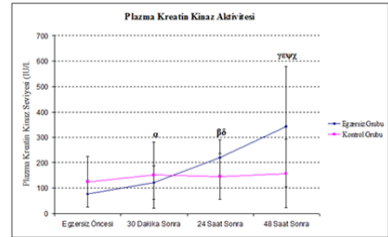

Őekil 2. Plazma Kreatin Kinaz Aktivitesindeki Deęişim
 a: Dinlenim ile egzersizden 30 dk sonra arasındaki anlamlı fark ($p < 0.05$)
 b: Dinlenim ile egzersizden 24 saat sonra arasındaki anlamlı fark ($p < 0.01$)
 c: Egzersizden 30 dk sonra ile egzersizden 24 saat sonra arasındaki anlamlı fark ($p < 0.01$)
 d: Dinlenim ile egzersizden 48 saat sonra arasındaki anlamlı fark ($p < 0.01$)
 e: Egzersizden 30 dk sonra ile egzersizden 48 saat sonra arasındaki anlamlı fark ($p < 0.01$)
 f: Egzersizden 24 saat sonra ile egzersizden 48 saat sonra arasındaki anlamlı fark ($p < 0.05$)
 g: Egzersiz grubu ile kontrol grubu karřılařtırıldığında egzersizden 48 saat sonra anlamlı artıř ($p < 0.05$)

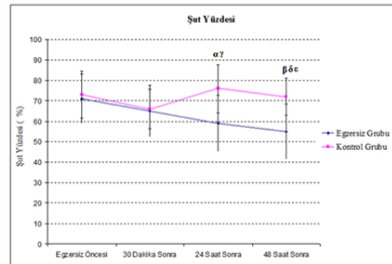

Őekil 4. Şut Yzdesindeki Deęişim
 a: Dinlenim ile egzersizden 24 saat sonra arasındaki anlamlı fark ($p < 0.05$)
 B: Egzersizden 30 dk sonra ile egzersizden 48 saat sonra arasındaki anlamlı fark ($p < 0.05$)
 C: Egzersizden 30 dk sonra ile egzersizden 48 saat sonra arasındaki anlamlı fark ($p < 0.05$)
 D: Egzersizden 24 saat sonra ile egzersizden 48 saat sonra arasındaki anlamlı fark ($p < 0.05$)
 E: Egzersiz grubu ile kontrol grubu arasında egzersizden 24 saat sonra anlamlı fark ($p < 0.01$)
 F: Egzersiz grubu ile kontrol grubu arasında egzersizden 48 saat sonra anlamlı fark ($p < 0.05$)

TARTIřMA

Engelli bireylerin üst ekstremitelerine özellikle tekerlekli sandalyeyi itme fazında, ağırlık bindiren transfer aktivitelerinde ve günlük yaşam aktiviteleri sırasında aşırı stresler etki etmektedir. Bu streslere bağlı olarak yumuşak doku yaralanması ve omuz ekleminde dejeneratif değişiklikler sıkça gözlenmektedir (Curtis 1999). Engelli sporcularda ezilme, gerilme ve yırtılma gibi yumuşak doku yaralanmaları en yaygın yaralanma tipleri olduğu, kırık ve çıkık oluşma olasılığının çok daha düşük olduğu literatürde belirtilmiştir (Chapireau 1998). Stohr ve Zimmer tekerlekli sandalye basketbolcuları üzerinde yaptıkları çalışmada %60 oranında yaralanma ve aşırı yüklenme sendromu meydana geldiğini saptamışlardır. Bunların %75'inin üst ekstremitede ve yaralanmaların %58'inin akut olarak meydana geldiğini bildirmişlerdir (Stohr 1997). Tekerlekli sandalye basketbolcuları ile yapılan diğer bir çalışmada sporcuların %87'sinin üst ekstremitede yaralanmasına maruz kaldığı, %18'inde bu yaralanma nedeniyle sporcuların maç ve antrenmanlara katılmadığı bildirilmiştir (Burnham 1994).

Micklewright ve ark. bizim çalışmamızda olduğu gibi ön kol fleksiyon kaslarında 1 RM belirleyerek serbest ağırlıkla aynı eksenrik prosedürü uygulamıştır (Micklewright 2009). Bu çalışmada kas palpe edilerek kas ağrı şiddeti belirlenmek istendiğinde, kasın distal kısmında anlamlı artış belirtilmiştir. Bizim çalışmamızda da kas palpe edildiğinde kas ağrısında anlamlı artış ile sonuçlanmıştır. Çalışmamızda Micklewright ve ark.'nın çalışması ile uyumlu olarak kas ağrısı egzersizden hemen sonra ortaya çıkmıştır.

Çalışmamızda pozisyon hissi kaybı egzersizden 30 dk. sonra artış göstermiş, 24 ve 48 saatte pozisyon hissi kaybı dereceli olarak sürmüştür. Egzersizden 30 dk. sonra pozisyon hissi kaybı 0,9° iken 24 saat sonra 3,5° ve 48 saat sonra ise 6,3° idi. Bizim çalışmamızın sonuçlarıyla uyumlu olarak Saxton ve ark.'nın çalışmasında dirsek eklemi fleksiyon kaslarına yüklenmeden hemen sonra pozisyon hissinde anlamlı düşme gözlenmiştir (Saxton 1995). Benzer şekilde Walsh ve ark.'nın bir çalışmasında, eksenrik egzersiz protokolü sonrasında önkol kaslarında pozisyon eşleşmesi istendiğinde anlamlı pozisyon hissi kaybı olduğu sonucuna varılmıştır (Walsh 2004). Bu çalışmalar bizim çalışmamızı desteklemektedir. Çalışmamızda pozisyon hissi kaybı, dirsek eklemi fleksiyon açısı ile egzersizden 30 dk. sonra, 24 saat sonra ve 48 saat sonra negatif korelasyon gösterirken dirsek eklemi ekstansiyon açısı ile egzersizden 30 dk. sonra negatif korelasyon göstermiştir.

Tekerlekli sandalye basketbolcularında şut atışı esnasında neredeyse hiç alt ekstremitede kuvveti kullanılmadığı, kuvvetin gövde ve üst ekstremitede olduğu belirtilmiştir (Qwen 1982). Malone ve ark. tekerlekli sandalye basketbolcularında

rında serbest atıřların sayı yapılamamasında, hedefe ulařmada top yörüngesinin sapması veya yetersiz kuvvetin temel etkenler olduđunu öne sürmüşlerdir (18). Bu da göstermektedir ki, řut başarısında üst ekstremite kuvveti ve teknik önemli bir rol oynar. Friden ve ark.'nın çalıřmasında kas ađrı řiddetindeki artıřın kas kuvvetini azaltabildiđi bildirilmiřtir (Friden 2001). Çalıřmamızın sonucunda egzersizden 24 saat sonra ve 48 saat sonra üst ekstremite fleksiyonu sırasında kas ađrı řiddetinde anlamlı artıř elde edilmiřtir. Bu kas ađrı řiddetindeki artıř kas kuvvetini, dolayısıyla řut yüzdesini etkileyebilir.

Çalıřmamızda řut yüzdesi GKA'ya neden olan eksantrik egzersizden 24 saat sonra anlamlı olarak azalmıř, 48 saat sonrasında da anlamlı biçimde azalma devam etmiřtir. Bu sonuçtan yola çıkarak, GKA'nın tekerlekli sandalye basketbolcularında bir performans parametresi olan řut yüzdesini en az 48 saat içinde olumsuz yönde etkilediđi söylenebilir.

SONUÇ VE ÖNERİLER

Eksantrik egzersiz sonrasında oluřan GKA'nın tekerlekli sandalye basketbolcularında pozisyon hissi kaybına ve řut yüzdesinin azalmasına neden olduđu saptanmıřtır. Maçlardan 48 saat önce tekerlekli sandalye basketbolcularına eksantrik yüklenme yapıldıđında maç esnasında oyuncularda pozisyon hissi kaybı ve řut yüzdesinin düşmesi nedeniyle sporcuların performansının etkilenebileceđi söylenebilir. Ayrıca bu çalıřma 48 saatte sonlandırıldıđı için GKA'nın etkilerinin kaybolma zamanı belirlenememiřtir. İleri çalıřmalar uygun sürelerde planlanırsa bu soruların yanıtı bulunabilir. Böylece, eksantrik antrenmanın sporcuların antrenman ve maç takvimi içerisindeki yeri daha uygun olarak belirlenebilir.

KAYNAKÇA

- Aytar A. (2006). Gecikmiř Kas Ađrısında Kesikli Ultrason Tedavisinin Etkinliliđi (*Yüksek Lisans Tezi*). Ankara: Bařkent Üniversitesi Sađlık Bilimleri Enstitüsü Fizik Tedavi ve Rehabilitasyon Programı.
- Barnes P M. (1996). *Exercise-Induced Muscle Soreness Following High Intensity Eccentric Weightlifting*. Master of Science in Physical Education. Kaliforniya: Health and Human Services California State University.
- Burnham R S, Higgins J. ve Steadward R D. (1994). Wheelchair Basketball Injury, *Palaestra*, 10: 43-9
- Chapireau F, Colvez A. (1998). Social Disadvantage in The International Classification of Impairments, *Disabilities and Handicap*. Pergamon, 47: 59-66
- Clarkson P M, Nosaka K, Braun B. (1992). Muscle Function After Exercise-Induced Muscle Damage and Rapid Adaptation, *Med Sci Sports Exerc*, 24: 512-20
- Curtis K A, Drysdale G A, Lanza D, ve Kolber M. (1999). Shoulder Pain in Wheelchair Users With Tetraplegia And Paraplegia, *Arch Phys Med Rehabil*, 80: 453-457

- Enoka R M. (1996). Eccentric Contractions Require Unique Activation Strategies by The Nervous System, *J Appl Physiol*, 81: 2339-2346
- Ferrara M S ve Peterson C L. (2000). Injuries to Athletes with Disabilities, *Sports Med*, 30: 137-143
- Friden J. ve Lieber R L. (2001). Eccentric Exercise-Induced Injuries to Contractile and Cytoskeletal Muscle Fibre Components, *Acta Physiol Scand*, 171: 321-326
- Howatson G. ve Van Someren K A. (2003). Ice massage: Effects on exercise-induced muscle damage, *J. of Sports Med Phys Fitness*, 43: 500-505
- Kaurenen K, Siira P. ve Vanharanga H. (2001). Delayed-Onset Muscle Soreness and Motor Performance of The Upper Extremity, *Eur J Appl Physiol*, 84: 302-309
- Malone L, Nielsen A, ve Steadward R. (2000). Expanding The Dichotomous Outcome in Wheelchair Basketball Shooting of Elite Male Players, *Adapt Phys Activo Q*, 17: 437-449
- Micklewright D. (2009). The Effect of Soft Tissue Release on Delayed Onset Muscle Soreness: A Pilot Study, *Phys Ther Sport*, 10: 19-24
- Owen E. (1982). *Playing and Coaching Wheelchair Basketball*. Urbana, IL: University of Illinois Press.
- Saxton J M, Clarkson P M, James R ve ark. (1995). Neuromuscular Dysfunction Following Eccentric Exercise, *Med Sci Sports Exerc*, 27: 1185-1193
- Stohr H. ve Zimmer M. (1997). Wheelchair Basketball from The Orthopedic Viewpoint, *Sportverletz Sportschaden*, 11: 109-115
- Walsh L.D., Hesse C.W., Morgan D.L. ve Proske U. (2004). Human Forearm Position Sense After Fatigue of Elbow Flexor Muscles, *J Physiol*, 558: 705-715
- Zainuddin Z., Newton M., Sacco P., ve Nasoka K. (2005). Effects of Massage on Delayed-Onset Muscle Soreness, Swelling and Recovery Of Muscle Function, *J Athl Trai*, 40: 174-180.

Rekreasyonel Aktivitelere Katılımın Önündeki Engellerin İncelenmesi

Özgü TEMİR

T.C. Ahi Evran Üniversitesi,
Beden Eğitimi ve Spor Yüksekokulu
E-posta: ozgu_91@hotmail.com

Bülent GÜRBÜZ

T.C. Ahi Evran Üniversitesi,
Beden Eğitimi ve Spor Yüksekokulu
E-posta: bulentgurbuz@gmail.com

ÖZ

Bu çalışmanın amacı farklı demografik özelliklere sahip bireylerin rekreasyonel aktivitelere katılımın önündeki engelleri algılama düzeylerindeki farklılıkların incelenmesidir. Çalışmanın örneklem grubunu farklı eğitim düzeyindeki 154 erkek (\bar{X} yaş = 27.23 ± 11.67) ve 146 kadın (\bar{X} yaş = 20.48 ± 7.39) toplam 300 kişi oluşturmuştur. Çalışmada veri toplamak amacı ile Alexandris ve Carrol (1997) tarafından geliştirilen, toplam 6 alt boyut ve 27 maddeden oluşan "Boş Zaman Engelleri" ölçeği kullanılmıştır. Ölçeğin Türk toplumu için geçerlik ve güvenirlik çalışması ise Karaküçük ve Gürbüz (2006) tarafından yapılmıştır. Katılımcıların cinsiyetlerine göre istatistiksel olarak anlamlı bir fark olup olmadığını test etmek için yapılan t-testi analizi sonuçlarına göre ölçekte yer alan tüm alt boyutlarda anlamlı farklılıklar olduğu belirlenmiştir ($p < .05$). Katılımcıların öğrenci olma veya bir işte çalışma durumlarına göre yapılan analiz sonuçlarına göre ise sadece "birey psikolojisi" ($t = 3.043$; $p < .01$) alt boyutunda istatistiksel olarak anlamlı bir farklılık olduğu belirlenmiştir. Ayrıca, katılımcıların öğrenim düzeylerine yapılan tek yönlü varyans (ANOVA) analizi sonuçları gruplar arasında "birey psikolojisi" ($F_{2,297} = 4.293$ $p < .05$), "sosyal ortam ve bilgi eksikliği" ($F_{2,297} = 4.941$ $p < .01$), "arkadaş eksikliği" ($F_{2,297} = 4.310$ $p < .01$) ve "ilgi eksikliği" ($F_{2,297} = 1.722$ $p < .05$) alt boyutlarında anlamlı fark olduğunu göstermiştir. Sonuç olarak, "zaman" faktörünün tüm katılımcılar için rekreasyonel aktiviteye katılmamada en etken faktör olduğu söylenebilir.

Anahtar sözcükler: Rekreasyon, katılım, engeller, rekreasyonel aktivite

GİRİŞ

Günümüzde teknolojinin gelişmesi, eğitim ve gelir düzeyinin artmasına bağlı olarak çalışma saatlerinin giderek azaldığı ve insanların serbest zamanının arttığı görülmektedir (Mansuroğlu, 2002). Bu durum insanlarda serbest zaman

olgusunun oluşmasına ve önem kazanmasına neden olmuştur. Serbest zaman kavramı çoğunlukla iş kavramı ile zıt anlamı olarak kullanılmaktadır ancak bir insan için "iş" olan aktivite bir diğeri için serbest zaman aktivitesi olabilir (Torkildsen (2005). Kemp ve Pearson (1997) ise serbest zaman kavramını çalışma, uyku, yemek yeme ve diğeri zorunlu işler için ayrılan (harcanan) zaman sonrasında artan zaman dilimi olarak tanımlar ve önemli olan nokta bu zaman diliminde bireyin kaliteli bir takım etkinlikler yaparak bu süreyi verimli bir şekilde geçirmesidir.

Bireyler serbest zamanlarında; dinlenmek, iş stresinden uzaklaşmak, eğlenmek, sosyalleşmek gibi amaçlarla açık veya kapalı alanlarda, aktif veya pasif şekilde, gönüllü olarak çeşitli etkinliklere katılmaktadırlar. İnsanlar sahip olduğu bu zaman dilimini bazen bireysel olarak bazen de grup olarak değerlendirebilirler (Karaküçük ve Gürbüz, 2007). Son dönemlerde yapılan pek çok çalışmanın sonuçlarına göre ise bireylerin serbest zamanlarını daha çok pasif etkinliklere katılarak yada hiçbir etkinliğe katılmayarak değerlendirdikleri tespit edilmiştir (Arab-Moghaddam, Henderson ve Shiekholeslami, 2007; Atasoy, Gürbüz ve Karaküçük, 2010; Burton, Turrell ve Oldenburg, 2003; Koçak, 2005).

Literatürde yer alan ve bireylerin rekreasyonel aktivitelere katılımlarına engel teşkil eden unsurların belirlenmesine yönelik yapılan model geliştirme çalışmalarının sonuçlarına göre etkinliklere katılımı engelleyen veya kısıtlayan faktörlerin; bireysel, bireylerarası ve yapısal olarak üç temel grupta ele alınabileceği ortaya konmuştur (Crawford, Jackson ve Godbey, 1991; Jackson, 1993). Rekreasyonel aktivitelere katılımın pozitif etkileri düşünüldüğünde bu tür aktivitelere katılımı engelleyen faktörlerin belirlenmesi hem bireysel hem de toplumsal anlamda önem arz etmektedir. Türkiye’de bireylerin rekreasyonel aktivitelere katılmama nedenlerine yönelik sınırlı sayıda çalışma olduğu düşünüldüğünde (Gürbüz, Karaküçük ve Sarol, 2010; Tütüncü, Aydın, Küçükusta, Avcı ve Taş, 2011) bu yönde yapılacak çalışmaların önemi daha da artmaktadır.

Bu nedenle çalışmanın amacı; İç Anadolu Bölgesinde yer alan ve gelişmişlik düzeyi orta seviyede olan, Kırşehir ilindeki farklı eğitim düzeyindeki öğrenci ve okul çalışanlarının rekreasyonel aktivitelere katılımlarında engel teşkil eden durumların belirlenmesidir.

YÖNTEM

Bu çalışmaya farklı eğitim düzeyinden 154 erkek (yaş = 27.23± 11.67) ve 146 kadın (yaş = 20.48± 7.39) olmak üzere 300 kişi gönüllü olarak katılmıştır. Çalışmada kullanılan ölçek öğrencilere okul yönetiminden gerekli izinler alarak ders-

lerinden sonra, alıřanlara ise alıřma ortamında gerekli bilgilendirmeler yapıldıktan sonra uygulanmıřtır. alıřmada veri toplama aracı olarak Alexandris ve Carrol (1997) tarafından geliřtirilen ve 27 maddeden oluřan ‘‘Boř Zaman Engelleri’’ leęi kullanılmıřtır. leęin Trke’ye geerlilik ve gvenirlik alıřması Karakck ve Grbz (2006) tarafından yapılmıřtır. Katılımcılardan lekte yer alan 4’l Likert tipi lek zerinden deęerlendirmeleri istenmiřtir. Katılımcıların cinsiyetlerine gre istatistiksel olarak anlamlı bir fark olup olmadıęını test etmek iin baęımsız rneklemelerde t- testi analizi kullanılmıřtır. Ayrıca; katılımcıların ęrenim dzeylerine anlamlı bir fark olup olmadıęını test etmek iin ise tek ynl varyans (ANOVA) analizi yapılmıřtır.

BULGULAR

Tm katılımcıların ‘‘Boř Zaman Engelleri leęi’’nin alt boyutlarına iliřkin puanları Tablo 1’de sunulmuřtur.

Tablo 1. Katılımcıların ‘‘boř zaman engelleri leęi’’nin alt boyutlarına iliřkin puanları

Alt Boyutlar	Tm Katılımcılar (N = 300)	
	\bar{X}	Ss
Zaman	2.79	.59
Tesisler/Hizmet ve Ulařım	2.76	.59
Sosyal Ortam ve Bilgi Eksiklięi	2.74	.70
Birey Psikolojisi	2.64	.64
Arkadař Eksiklięi	2.47	.73
İlgi Eksiklięi	2.34	.73

Analiz sonuları, katılımcıların rekreasyonel aktivitelere katılımlarına engel olarak ‘‘zaman’’ ($\bar{X}=2.79$) faktrnn ilk sırada yer aldıęı ve bunu ‘‘Tesisler/Hizmet ve Ulařım’’ ($\bar{X}=2.76$) ve ‘‘Bilgi Eksiklięi ve Sosyal Ortam’’ ($\bar{X}=2.74$) faktrlerinin takip ettięi anlařılmıřtır.

Katılımcıların cinsiyetlerine ve alıřma durumlarına gre lekte yer alan alt boyutlarda gruplar arasında istatistiksel olarak anlamlı fark olup olmadıęını test etmek amacıyla yapılan analiz sonuları kadın ve erkek katılımcılar arasında tm alt boyutlarda anlamlı farklılıklar olduęu bulunmuřtur ($p < .05$). Tm alt boyutlarda kadınların ortalama puanları erkeklerin ortalama puanlarından da-

ha yüksektir. Katılımcıların bir işte çalışma veya öğrenci olma durumlarına göre yapılan analiz sonuçları ise sadece “birey psikolojisi” ($t= 3.043$; $p< .01$) alt boyutunda anlamlı bir farklılık olduğunu ortaya koymuştur. Bu alt boyutta öğrencilerin ortalama puanları diğer grubun ortalama puanlarından daha yüksektir (Tablo 2).

Tablo 2. Katılımcıların cinsiyetlerine ve çalışma durumlarına göre “boş zaman engelleri ölçeği”nin alt boyutlarına ilişkin puanları

Alt Boyutlar	Cinsiyet		Çalışma Durumu	
	Erkek N = 154	Kadın N = 146	Öğrenci N = 161	Çalışan N = 139
	\bar{X} (Ss)	\bar{X} (Ss)	\bar{X} (Ss)	\bar{X} (Ss)
Birey Psikolojisi	2.50(.64)*	2.79(.59)*	2.73(.65)*	2.54(.60)*
Sosyal Ortam ve Bilgi Eksikliği	2.61(.75)*	2.87(.61)*	2.78(.74)	2.70(.65)
Tesisler/Hizmet ve Ulaşım	2.66(.64)*	2.86(.51)*	2.73(.66)	2.79(.49)
Arkadaş Eksikliği	2.34(.74)*	2.61(.70)*	2.52(.81)	2.41(.62)
Zaman	2.72(.63)*	2.86(.54)*	2.76(.66)	2.82(.51)
İlgi Eksikliği	2.21(.72)*	2.47(.73)*	2.35(.74)	2.32(.72)

Ayrıca, katılımcıların öğrenim düzeylerine gruplar arasında istatistiksel olarak anlamlı fark olup olmadığını belirlemek için tek yönlü varyans (ANOVA) analizi yapılmıştır (Tablo 3). Analiz sonuçları; gruplar arasında “birey psikolojisi” ($F_{2,297} = 4.293$ $p< .05$), “sosyal ortam ve bilgi eksikliği” ($F_{2,297} = 4.941$ $p< .01$), “arkadaş eksikliği” ($F_{2,297} = 4.310$ $p< .01$) ve “ilgi eksikliği” ($F_{2,297} = 1.722$ $p< .05$) alt boyutlarında anlamlı fark olduğunu ortaya koymuştur. Farklılığın ortaya çıktığı bu dört alt boyutta ilköğretim öğrencilerinin puanları diğer grupların ortalama puanlarından daha yüksektir.

Tablo 3. Katılımcıların Öğrenim Durumlarına Göre “Boş Zaman Engelleri Ölçeği”nin Alt Boyutlarına İlişkin Puanları

Alt Boyutlar	Öğrenim Durumu		
	İlköğretim N = 97	Lise N = 64	Üniversite ve Y.Lisans N = 139
	\bar{X} (Ss)	\bar{X} (Ss)	\bar{X} (Ss)
Birey Psikolojisi	2.78(.69)*	2.65(.58)	2.54(.60)*
Sosyal Ortam ve Bilgi Eksikliği	2.98(.74)*	2.48(.64)*	2.70(.65)*
Tesisler/Hizmet ve Ulaşım	2.73(.68)	2.72(.64)	2.79(.49)

Arkadař Eksikliđi	2.70(.79)*	2.25(.78)*	2.41(.62)*
Zaman	2.78(.71)	2.74(.58)	2.82(.51)
İlgi Eksikliđi	2.46(.73)*	2.17(.73)*	2.32(.72)*

TARTIřMA VE SONUÇ

Bu çalıřma, bireylerin rekreasyonel aktivitelere katılımlarında engel teřkil eden faktörleri belirlemek ve algılama düzeylerindeki farklılıkların çeřitli demografik deđiřkenlere (cinsiyet, çalıřma durumu, eđitim düzeyi) karřılařtırılması amacıyla yapılmıřtır.

Analiz sonuçları, katılımcıların rekreasyonel aktivitelere katılımlarındaki zaman faktörünün ilk sırada yer aldıđı buna karřın ilgi eksikliđi faktörünün en alt sırada yer aldıđını bildirmiřtir. Elde edilen Gürbüz ve Karaküçük (2007) tarafından yapılan çalıřmanın sonuçları ile benzerlik göstermektedir. Bu çalıřmada da katılımcılar için zaman faktörünün ve tesis ve ulařım gibi faktörlerin katılımın önündeki temel kısıtlayıcılar olduđu tespit edilmiřtir. Katılımcıların cinsiyetlerine göre yapılan analiz sonuçları incelendiđinde ise, erkek katılımcılar için benzer řekilde zaman faktörünün en önemli etken olduđunu ortaya koyarken kadın katılımcılar için sosyal ortam ve bilgi eksikliđi faktörünün katılımın önündeki temel etken olduđunu göstermiřtir. Türkiye'nin sosyo-kültürel yapısı veya arařtırmanın yapıldıđı ilin geliřmiřlik ve diđer özellikleri düşünöldüđünde kadın katılımcılar için sosyal ortam ve bilgi eksikliđi faktörünün ön plana çıkmasında etken olduđu düşünölmektedir. Analiz sonuçları ayrıca, beklenildiđi řekilde çalıřan katılımcılar için zaman faktörünün katılımcılar için engelleyici faktör olduđunu göstermiřtir.

Yapılan analiz sonuçları literatürle (Gürbüz, Yenel, Akgöl ve Karaküçük, 2010) benzerlik göstererek birey psikolojisi, sosyal ortam ve bilgi eksikliđi, arkadař eksikliđi ve ilgi eksikliđi alt boyutlarında düşük eđitim düzeyindeki bireylerin daha yüksek ortalama puana sahip olduđunu yani bu faktörlerden daha çok etkilendiđini ortaya koymuřtur.

Sonuç olarak, bu çalıřmanın örneklem sayısının tüm Türkiye için genelleme yapmak için yetersiz olduđu bu nedenle gelecekte bu yönde yapılacak çalıřmalarda örneklem sayısının ve örneklem çeřitliliđinin artırılması gerektiđi önerilmektedir. Ayrıca, bu amaçla yapılacak çalıřmaların periyodik aralıklarla yinelenmesinin gelecekte yapılacak stratejik planlar için önemli olacađı da düşünölmektedir.

KAYNAKÇA

- Arab-Moghaddam, N., Henderson, K.A., ve Shiekholeslami, R.(2007). Women's leisure and constraints to participation: Iranian perspectives, *Journal of Leisure Research*, 39: 109-126.
- Alexandris, K. ve Carroll, B.(1997). Demographic Differences in the Perception of Constraints on Recreational Sport Participation: Results from a Study in Greece, *Leisure Studies*, 16: 107-125.
- Atasoy, M., Gürbüz, B. ve Karaküçük, S.(2010). Examination of Recreational Behaviors of University and High School Students in Kırşehir, *11th International Sports Sciences Congress*, 10-12 November, Antalya.
- Burton, N. W., Turrell, G., ve Oldenburg, B.(2003). Participation in Recreational Physical Activity: Why do Socioeconomic Groups Differ? *Health Education and Behavior*, 30 (2): 225-244.
- Crawford, D., Jackson, E., ve Godbey, G.(1991). A Hierarchical Model of Leisure Constraints, *Leisure Sciences*, 13: 309-320.
- Gürbüz, B., Yenel, F., Akgül, B. M., ve Karaküçük, S.(2010). Measuring Constraints to Leisure Activities: Demographic Differences, *Series Physical and Sport/Science, Movement and Health*, 10 (2): 362-365
- Gürbüz, B., Karaküçük, S. ve Sarol, H.(2010). Examination of Perception of Constraints on Recreational Activities Participation: Results From a Study in Ankara, *11th International Sports Sciences Congress*, 10-12 November, Antalya.
- Jackson, E. L.(1993). Recognising Patterns of Leisure Constraints: Results From Alternative Analyses, *Journal of Leisure Research*, 25: 124-149.
- Karaküçük, S. ve Gürbüz, B.(2007). *Rekreasyon ve Kent(li)leşme*. Ankara: Gazi Kitapevi.
- Karaküçük, S. ve Gürbüz, B.(2006). The reliability and validity of the Turkish version of "Leisure Constraints Questionnaire" *9th International Sport Sciences Congress*, Congress Proceedings Book, Muğla.
- Kemp, K. ve Pearson, S.(1997). *Leisure and Tourism*. Büyük Britanya: Longman Press.
- Koçak, S. (2005). Perceived barriers to exercise among university members, *Journal of the International Council for Health, Physical Education, Recreation, Sport and Dance*, 41: 34-36.
- Mansuroğlu, S. (2002). Akdeniz Üniversitesi Öğrencilerinin Dış Mekanda Serbest Zamanlarını Değerlendirme Tercihlerinin Belirlenmesi, *Akdeniz Üniversitesi Ziraat Fakültesi Dergisi*, 15 (2): 53-62.
- Torkildsen, G. (2005). *Leisure and Recreation Management*. 5th Edition, Routledge. Yondra: Taylor and Francis Group.
- Tütüncü, Ö., Aydın, İ., Küçükusta, D., Avcı, N. ve Taş, İ. (2011). Üniversite Öğrencilerinin Rekreasyon Faaliyetlerine Katılımını Etkileyen Unsurların Analizi, *Hacettepe Spor Bilimleri Dergisi*, 22 (2): 69-83.

Sedanter ve Sporcu Üniversite Öğrencilerinin Sağlık Durumları ve Rekreasyon Faaliyetlerinin Arařtırılması

Fatime UYSAL

T.C. Süleyman Demirel Üniversitesi,
Sağlık Bilimleri Fakültesi
E-posta: fatimeuysal@sdu.edu.tr

Fatih KILINÇ

T.C. Süleyman Demirel Üniversitesi,
Sağlık Bilimleri Fakültesi

Senem SÖYLEYİCİ

T.C. Süleyman Demirel Üniversitesi,
Sağlık Bilimleri Fakültesi

ÖZ

Bu arařtırmanın amacı; sedanter ve sporcu üniversite öğrencilerinin sağlık durumları ve rekreasyon faaliyetlerinin arařtırılmasıdır. Arařtırmaya Süleyman Demirel Üniversitesi Hemşirelik, Ebelik, Fizik Tedavi-Rehabilitasyon ve Spor Bilimleri Bölümlerinde öğrenim gören 588 (bay-bayan) öğrenci gönüllü olarak katıldı. Bu öğrenciler farklı branşlarda aktif spor yapanlar ile hiç spor yapmamış öğrencilerden oluşmaktaydı. Arařtırmanın örneklemini farklı bölümlerde okuyan öğrencilerin 206'sı aktif sporcu ile aynı okulda öğrenim gören hiç spor yapmamış (sedanter) 382 kişilik öğrencilerdir. Aktif spor yapan 206 öğrencinin; 40'ı aerobik step, 16'sı plates, 21'i basketbol, 19'u voleybol, 8'i hentbol, 95'i yürüyüş ve 7'si futbol ile uğraşmaktaydı. Bu arařtırmada sedanter ve sporcu öğrencilerin; sosyo-demografik özelliklerini, genel sağlık durumlarını ve serbest zamanlarını nasıl geçirdiklerini içeren sorularla oluşturulmuş bir anket yapıldı. Anket sonuçlarının tanımlayıcı istatistikleri ile değişkenler arasındaki ilişki bağımsız t testi ve ki-kare testi kullanılarak değerlendirildi. Sonuç olarak; öğrencilerin istedikleri halde çeşitli nedenlerden dolayı rekreatif etkinliklere ve sportif faaliyetlerine katılamadıkları ortaya çıkmıştır. Bunun en önemli nedeni ise; ders programlarının yoğun olmasından kaynaklandığı söylenebilir. Ayrıca sedanter yaşam süren kişilerde sağlık problemlerinin daha fazla görüldüğü ve sportif aktivitelerin sağlık üzerine etkilerinin olumlu olduğu ortaya konmuş olduğu belirlenmiştir.

Anahtar sözcükler: Rekreasyon, sedanter, sporcu, sağlık

GİRİŞ

Bu arařtırmanın amacı; sedanter ve sporcu üniversite öğrencilerinin sağlık durumları ve rekreasyon faaliyetlerinin arařtırılmasıdır. Spor, bireyin bedensel, ruhsal ve sosyal gelişimini sağlayan bir eylem biçimidir. Modern toplumlarda,

sportif aktivitelere katılan bireylerin, katılmayanlara oranla fiziksel bakımdan sağlıklı ve sağlam oldukları geniş ölçüde kabul edilen bir gerçektir. Sportif etkinlikler, insanın tüm organlarının gelişmesine katkı sağlar. Bazı etkinlikler dolaşımı artırır. Açık havada yapılan sportif faaliyetler, insanı bir bütün olarak sağlıklı bir yapıya ve yaşantıya götürür (Danacı 2008).

Tarih boyunca çalışma zamanı insanoğlunu yıpratırken çalışma dışı zamanı ise insanın kendisi için bir şeyler yapması yenilenmesine onun güç tazelemesine ve hayata yeniden başlamasına imkan vermiştir. Bu nedenle insanlar çalışma zamanına verdikleri önemin dışında çalışma dışı zamanına da yani boş zamanın kullanımına da önem vermişlerdir. Çalışma dışı zamanının yani boş zamanın kullanımı rekreasyon kavramını ortaya koymuş ve insanlar bu kavramı her geçen gün daha da geliştirerek zenginleştirmişlerdir(Çınar ve Sanioğlu 2000).

Boş zamanların değerlendirme faaliyetleri içinde spor, önemli bir yer tutmaktadır. Spor, nitelikleri itibariyle yalnızca bir boş zaman faaliyeti olarak da düşünülmemelidir. Sporun nitelik ve öneminin günümüzde anlaşılması ve yaygınlaşmasında, boş zamanın sportif faaliyetlerle doldurulmasının yeri küçümsememez (Tel ve Köksalan 2008). Toplumdaki bireylerin sağlıklı olması, kendini tanınması, yetenek ve yeterliliklerinin farkında olması, potansiyelini tümüyle gerçekleştirebilmesi için boş zamanlarını bilinçli bir biçimde değerlendirmesi gerekir. İnsan organizmasının sağlıklı kalabilmesi ve dinamikliği, bireyin hareketliliğine bağlı olması nedeniyle, sportif etkinliklere katılmak çocukların ve gençlerin bedensel, ruhsal gelişimi ve sosyalleşmesi, yetişkin ve yaşlıların sağlıklı yaşayabilmeleri için zorunludur(Çamlıyer 1992).

YÖNTEM

Araştırmaya Süleyman Demirel Üniversitesi Sağlık Bilimleri Fakültesi, Hemşirelik Bölümü, Ebelik Bölümü, Fizik Tedavi ve Rehabilitasyon Bölümü ve Spor Bilimleri Bölümünde öğrenim gören toplam 588 öğrenci gönüllü olarak katılmıştır. Bu öğrenci grubu farklı branşlarda halen aktif spor yapanlar ile hiç spor yapmamış öğrencilerden oluşmaktadır. Araştırmanın örneklemini farklı bölümlerde okuyan öğrencilerin 206'sı aktif sporcu ile aynı okulda öğrenim gören hiç spor yapmamış (sedanter) 382 kişilik bay ve bayan öğrencilerdir. Aktif spor yapan 206 öğrencinin; 40'ı aerobik step, 16'sı plates, 21'i basketbol, 19'u voleybol, 8'i hentbol, 95'i yürüyüş ve 7'si futbol ile uğraşmaktadır.

Bu çalışmada Yrd. Doç. Dr. Mehmet KUMARTAŞLI'nın Beden Eğitimi ve Spor Yüksek Okulunda Okuyan Aktif Spor Yapan Öğrencilerin Beslenme ve Sağlık Durumlarını İnceleyen , Yüksek Lisans Tezindeki hazırlanmış olduğu an-

ket ve NSCA Performance Center, Pre-Participation Physical Evaluation anket sorularından yararlanılmıřtır. Ankete sedanter ve sporcu öğrencilerin; sosyodemografik özelliklerini, genel saęlık durumlarını ve serbest zamanlarını nasıl geçirdiklerini içeren sorular dahil edilmiřtir.

Verileri elde etmek için oluřturulan bu anketler, gerekli bilgilendirmeler yapıldıktan sonra, arařtırmacı tarafından sınıf ortamında öğrencilere bizzat uygulanmıřtır. Anket sonuçlarının istatistiksel olarak deęerlendirilmesi SPSS 15.0 for windows paket programı ile yapılmıřtır. Verilerin deęerlendirilmesi ise tüm parametreler için sedanter ve sporcu öğrencilerin frekans ve yüzde daęılımı analizleri alındıktan sonra birbiriyle iliřkili olarak düşünölen deęiřkenler arasında çapraz tablolar oluřturulmuř ve bunların istatistiksel anlamlılıkları $P<0.05$ ve $P<0.01$ deęerlerine göre yorumlanmıřtır. Deęiřkenler arasındaki anlamlı ya da anlamsız iliřki SPSS programında baęımsız t testi ile Ki-Kare testi kullanılarak deęerlendirilmiřtir.

ANALİZ ve BULGULAR

Tablo 1. Sporcu ve sedanter öğrenci grubunun fiziksel özelliklerinin karşılařtırılması

Parametreler	Grup	n	art±ss	t	p
Yař	Sedanter	382	20.7±1.7	-5,515	p<0.01
	Sporcu	206	21.5±2		
Boy (cm)	Sedanter	382	166±7.5	-7,938	p<0.01
	Sporcu	206	171±8.4		
Vücut aęırlıęı (kg)	Sedanter	382	59.6±10.4	-5,083	p<0.01
	Sporcu	206	64.1±10.1		

$$X^2=41.46 \quad p=0.000 \quad (p<0.01)$$

Ankete katılan öğrencilerin yař ortalamaları spor yapanlarda 21.5±2, sedanterlerde 20.7±1.7'dir. Sedanter öğrencilerin yař daęılımı spor yapan öğrencilere benzemekle birlikte, yař ortalamaları arasında anlamlı iliřki bulunmuřtur ($p<0.01$).

Spor yapan ve yapmayan 200 öğrenci üzerinde yapılan farklı bir çalıřmada spor yapan öğrencilerin yař ortalaması 21.73±2.08 yıl olarak, spor yapmayan öğrencilerin yař ortalaması ise 23.34±1.26 yıl olduęu görölmüřtür (Çoęalęil ve Kishalı 2002). Bu bulgular bizim bulmuř olduęumuz sonuçlarla paralellik göstermektedir. Ankete katılan sporcu öğrencilerin vücut aęırlıęı 64.1±10.1 kg iken sedanter öğrencilerin 59.6±10.4 kg olarak bulunmuřtur ve aralarında anlamlı bir fark olduęu görölmüřtür.

Farklı bir çalışmada ise, spor yapan öğrencilerin vücut ağırlık ortalaması 53.28±4.80 cm iken sedanterlerin vücut ağırlıkları 60.39±7.79 cm oldukları ve aralarında anlamlı bir fark tespit edilmiştir (Çoğalgil ve Kışalı 2002).

Araştırmaya katılan sporcu öğrencilerin boy ortalaması 171±8.4 cm iken, sedanterlerin ise 166±7.5 cm olarak bulunmuştur. Her iki grubun boy ortalamaları arasında anlamlı bir fark bulunmuştur ($p<0.01$).

Farklı bir çalışmada ise, spor yapan öğrencilerin boy ortalaması 171.35±1.35 cm iken sedanterlerin boy ortalaması 171.97±1.18 cm oldukları, fakat aralarında anlamlı bir fark olmadığı tespit edilmiştir (Danacı 2008).

Tablo 2. Sporcu ve sedanter öğrenci grubunun öğrenim gördükleri bölümleri ve dağılımı

Öğrenim gördükleri bölümler	Sedanterler		Sporcular		Toplam	
	f	%	f	%	f	%
Hemşirelik Bölümü	154	40,3	29	14,1	183	31,1
Ebelik Bölümü	113	29,6	19	9,2	132	22,4
Fizik Tedavi ve Rehabilitasyon bölümü	115	30,1	37	18	152	25,9
Spor Bilimleri Bölümü	0	0	121	58,7	121	20,6
Toplam	382	100	206	100	588	100

$$X^2=286,32 \quad p=0,000 \quad (p<0.01)$$

Farklı bir çalışmada ise öğrencilerin öğrenim gördükleri bölümlerin ve sınıflarının arasındaki farkın istatistiksel yönden anlamlı olmadığı bulunmuştur ($p>0.05$) (Erşan ve ark. 2009).

Tablo 3. Sporcu ve sedanter öğrenci grubunun yapmak istedikleri sportif aktiviteler ve dağılımı

Sportif Aktiviteler	Sedanterler		Sporcular		Toplam	
	f	%	f	%	f	%
Atletizm	5	1,3	5	2,4	10	1,7
Basketbol	51	13,4	24	11,7	75	12,8
Voleybol	103	27,1	32	15	135	23
Hentbol	7	1,8	5	2,4	12	2
Badminton	21	5,5	8	3,9	29	4,9
Tenis	50	13,1	37	18	87	14,8
Yüzme	106	27,5	55	27,1	161	27,3
AerobikStep	19	5	10	4,9	29	4,9
Vücut Geliştirme	8	2,1	7	3,4	15	2,6
Futbol	11	2,9	7	3,4	18	3,1
Güreş	1	0,3	16	7,8	17	2,9
Total	382	100,0	206	35	588	100,0

$$X^2=39,12 \quad p=0,000 \quad (p<0.01).$$

Arařtırmaya katılan sporcu ve sedanter öđrencilerin yapmak istedikleri sporif faaliyetlere bakıldıđında öđrencilerden % 27,3'ünün yüzme, bunu takiben %23'ünün voleybol ve %14,8'nin tenis ve kalan öđrencilerin ise diđer aktiviteri yapmak istedikleri anlařılmaktadır.

Benzer bir alıřmada üniversite öđrencilerinin spor yapma alışkanlıkları incelenmiş, yapmak istedikleri spor branřlarına bakılmış, %23,75'inin yüzme, %18,75'inin voleybol ve %15,25'inin tenis aktiviterini tercih ettikleri görülmüş-tür (Sivrikaya 2002).

Tablo 4. Arařtırmaya katılan öđrencilerin fiziksel açıdan kendilerini din hissetme düzeylerinin sporcu ve sedanterler arasındaki dağılımı

Fiziksel açıdan kendinizi din hissetme düzeyiniz?	Sedanterler		Sporcular		Toplam	
	f	%	f	%	f	%
ok iyi	33	8,6	58	28,2	91	15,5
iyi	166	43,4	113	54,8	279	47,4
Orta	150	39,3	35	17	185	31,5
Zayıf	30	7,9	0	0	30	5,1
ok zayıf	3	0,8	0	0	3	0,5
Toplam	382	100,0	206	100,0	588	100

$X^2=75.50$ $p=0.000$ ($p<0.01$)

Benzer bir alıřmada öđrencilerin fiziksel açıdan kendilerini din hissetme durumları ile aktif olarak sportif branřlara katılım durumları arasında önemli bir iliřki bulunmuřtur ($p<0.05$), aktif sportif branřlara katılmalarının öđrencilerin fiziksel açıdan din hissetmelerinde etkili olduđu düşünölmektedir. Aynı alıřmada öđrencilerin zihinsel açıdan kendilerini iyi düzeyde din hissettikleri görülmüş-tür (Karakuř 2005). Bu alıřma bizim sonuçlarımızla paralellik göstermiş-tir.

Tablo 5. Arařtırmaya katılan öđrencilerin sađlıđına verdiđi önemin sporcu ve sedanterler arasındaki dağılımı

Sađlıđınıza önem veriyor musunuz?	Sedanterler		Sporcular		Toplam	
	f	%	f	%	f	%
Evet	124	32,5	100	48,5	224	38,1
Hayır	47	12,3	15	7,3	62	10,5
Kısmen	211	55,2	91	44,2	302	51,4
Toplam	382	100,0	206	100,0	588	100

$X^2=15.47$ $p=0.000$ ($p<0.01$)

Araştırmaya katılan sporcu ve sedanter öğrencilerin sağlığına önem verip

<i>Spor merkezinde antrenman dışında kalan serbest zamanlarınızda neler yapıyorsunuz?</i>	<i>Sedanterler</i>		<i>Sporcular</i>		<i>Toplam</i>	
	<i>f</i>	<i>%</i>	<i>f</i>	<i>%</i>	<i>f</i>	<i>%</i>
Televizyon-film izlemek	155	40,6	67	32,5	222	37,8
Gezmek	139	36,4	89	43,2	228	38,8
Kitap okumak	49	12,8	20	9,7	69	11,7
Cafeye-kahveye gitmek	28	7,3	15	7,3	43	7,3
Diğer	11	2,9	15	7,3	26	4,4
Toplam	382	100	206	100	588	100

vermediği ile sağlığına nasıl önem verdikleri karşılaştırılmıştır.

Bu karşılaştırma sonucunda sporcu öğrencilerin sağlığına daha çok önem verdiği ve sağlığı ile ilgili her şeye dikkat ettiği görülmüştür.

Tablo 6. Araştırmaya katılan öğrencilerin spor merkezinde antrenman dışında kalan serbest zamanlarında neler yaptıklarının sporcu ve sedanterler arasındaki dağılımı

$X^2=10.87$ $p=0.028$ ($p<0.05$)

Çalışmaya katılan sporcu ve sedanter öğrencilerin boş zamanlarını değerlendirme biçimlerinin birbirine benzediği ve boş vakitlerini en çok televizyon izleyerek (% 37,8) ve gezerek (% 38,8) değerlendirdikleri görülmüştür. Benzer bir çalışmada araştırmaya katılanların boş zamanlarını değerlendirme yollarına bakılmış,%40,5'inin spor yaparak,%21,8'inin müzik dinleyerek, %10,8'inin televizyon seyrederek değerlendirdiği görülmüştür (Devecioğlu ve Sarıkaya 2006).

Tablo 7: Arařtırmaya katılan öğrencilerin sportif aktivite sırası ve sonrasındaki saęlık sorunlarının sporcu ve sedanterler arasındaki dağılımı

Deęişkenler		Sedanterler		Sporcular		X ²	p
		f	%	f	%		
Sportif aktivite sırasında ve ya sonrasında hiç bayıldınız mı?	Evet	7	1.8	12	5.8	6.823	p<0.01
	Hayır	375	98.2	194	94.2		
Sportif aktivite sırasında ve ya sonrasında hiç başınız döndü mü?	Evet	98	25.7	85	41.3	15.20	p<0.01
	Hayır	284	74.3	121	58.7		
Sportif aktivite sırasında ve ya sonrasında hiç göęüs ağrınız oldu mu?	Evet	46	12	21	10.2	0.857	p>0.05
	Hayır	257	67.3	146	70.9		
	Bazen	79	20.7	39	18.9		
Sportif aktivite sırasında arkadaşlarından daha çabuk yorulur musun?	Evet	105	27.5	27	13.1	16.39	p<0.01
	Hayır	141	36.9	97	47.1		
	Bazen	136	35.6	82	39.8		
Herhangi bir kalp problemi yüzünden, sporlara katılımınızı doktorunuzun yasakladığı ya da kısıtladığı oldu mu?	Evet	5	1.3	7	3.4	3.132	p>0.05
	Hayır	376	98.4	198	96.1		
	Bazen	1	0.3	1	0.5		

Değişkenler		Sedanterler		Sporcular		X ²	p
		f	%	f	%		
Sıcakta spor yapmaktan rahatsızlandığın oldu mu?	Evet	84	22	26	12,6	7.807	p<0.05
	Hayır	186	48,7	110	53,4		
	Bazen	112	29,3	70	34		
Sporunuz ya da durumunuz için genellikle kullanılmayan herhangi bir özel koruyucu kullanıyor musunuz?	Evet	7	1,6	19	9,2	39.19	p<0.01
	Hayır	371	97,4	171	83		
	Bazen	4	1	16	7,8		
Sportif aktivite sırasında herhangi bir burkulma, zorlanma ya da şişik oldu mu?	Evet	73	19,1	92	44,7	43.59	p<0.05
	Hayır	308	80,6	114	55,3		
	Bazen	1	0,3	0	0		

Farklı bir çalışmada sporcuların % 72,6'sı spora başlamadan önce ve şu anda herhangi bir sağlık sorunlarının olmadığı bulunmuştur (p<0.05) (Arabacı ve Korkmaz 2004). Yine farklı bir çalışmada spor sakatlıklarından korunmak için özel önlem alanların yüzdelik değerlerine bakılmış ve %34,4'ünün önlem aldığı görülmüştür (Kirişçi 2011).

SONUÇ VE ÖNERİLER

Öğrencilerin istedikleri halde çeşitli nedenlerden dolayı rekreatif etkinliklere ve sportif faaliyetlerine katılamadıkları ortaya çıkmıştır. Bunun en önemli nedeni ise; ders programlarının yoğun olmasından kaynaklandığı düşünülmektedir. Ayrıca sedanter yaşam süren kişilerde sağlık problemlerinin daha fazla görüldüğü ve sportif aktivitelerin sağlık üzerine etkilerinin olumlu olduğu ortaya konmuştur. Ayrıca, üniversite öğrencilerinin, bireysel girişimler sonucu gerçekleştirdikleri etkinlikler dışında, yoğun olarak okullar tarafından düzenlenen etkinliklere katıldıkları, etkinliklerin önemli bir bölümünde üniversite içinde buldukları ve üniversitelerde oluşturulan topluluk ve kulüpler aracılığıyla çeşitli etkinliklere yöneldikleri ve ilgi alanlarını belirlediği sonucuna ulaşılmıştır.

Öğrencilerin farklı boş zaman faaliyetlerini gerçekleştirilmede yetersiz olduğu tespit edilmiştir. Bu nedenle, bölümlerde boş zaman, sosyo-kültürel, sportif ve spor amaçlı bilimsel etkinliklere (panel, konferans, seminer v.b) ağırlıklı olarak yer verilmelidir. Bu tür faaliyetlere katılımları sağlanarak, öğrencilerin çok yönlü yetişmelerine katkıda bulunmak gerekmektedir.

KAYNAKÇA

- Corrado, D.,Pelliccia A, Bjornstad, HH. et al (2005). Cardiovascular pre-participation screening of young competitive athletes for prevention of sudden death: proposal for a cammon European protocol, *European Heart Journal*, 26: 516-524.
- Çamlıyer, H. (1992). Spor ve Serbest Zaman Eğitimi, 1. Eğitimi Kurumlarında Beden Eğitimi ve Spor Sempozyumu, İzmir: İzmir M.E. Basımevi.
- Çınar, V.,Saniođlu,A. (2000). Farklı Branřlardaki Beden Eğitimi ve Spor Yüksek Okulu Öğrencilerinin Rekreasyon Faaliyetlerine Katılımlarının Deđerlendirilmesi, *Selçuk Üniversitesi, Sosyal Bilimler Enstitüsü Dergisi*, 11: 261-271.
- Çođalgil, ř. Kishalı, NF. (2002). Spor Yapan ve Yapmayan Üniversite Öğrencilerin Fiziksel ve Fizyolojik Özelliklerinin Karşılaştırılması, *Beden Eğitimi ve Spor Bilimleri Dergisi*, 4(3):18-21.
- Danacı, M. (2008). Adana İlinde Farklı Tipteki Liselerde Öğrenim Gören Adölasan Dönemi Sedanter ve Spor Yapan Erkek Öğrencilerin Spora Yaklaşımı, Fiziksel Yapıları ve Fizyomotorik Özelliklerinin Saptanması (Yüksek Lisans Tezi). Adana: Çukurova Üniversitesi, Sağlık Bilimleri Enstitüsü.
- Deveciođlu, S., Sarıkaya, M.(2006). Sporcu Öğrencilerin Sosyo-Ekonomik Deđerşkenler Işıđında Profillerinin Belirlenmesi, *Sosyal Bilimler Dergisi*, 16(2): 301-314.
- Karakuř, S. (2005). Beden Eğitimi ve Spor Yüksek Okulunda Okuyan Öğrencilerin Fiziksel Sağlıkları ile Serbest Zaman ve Sigara Kullanımı arasındaki ilişkinin incelenmesi, *Gazi Üniversitesi Kırşehir Eğitim Fakültesi*, 6 (2):1-13.
- Kiriřci, İ. (2011). Takım sporu Yapan Bireylerde Görölen Sakatlık Türleri ve Bu Sakatlıkların Çeřitli Deđerşkenlere Göre İncelenmesi: Bursa Örneđi (Yüksek Lisans Tezi). Sakarya: Sakarya Üniversitesi Eğitim Bilimleri Enstitüsü Beden Eğitimi ve Spor Öğretmenliđi Anabilim Dalı.
- Sivrikaya, AH., Tortop, Ü. (2002). Atatürk Üniversitesinde Öğrenim Gören Kız Öğrencilerinin Spor Yapma Alıřkanlıklarının İncelenmesi, *Beden Eğitimi ve Spor Bilimleri Dergisi*, 4(1):12-15.
- Tel, M., Köksalan B. (2008). Öğretim Üyelerinin Spor Etkinliklerinin Sosyolojik Olarak İncelenmesi: Dođu Anadolu Örneđi, *Fırat Üniversitesi Sosyal Bilimler Dergisi*, 18 (1) : 261-278.

Dizinler

İsim Dizini

- Ağaođlu, Y. S. 931, 937, 942
Ađlınönü, A. 948
Ađlınönü, Ö. 948
Ađyar, E. 3, 15, 851,
Akgündüz, Y. 30
Akkuş, Ç. 971
Aktaş, P. S. 629
Akyıldız, M. 46
Alaca, Y. 810
Altay B. 948
Altun, M. 159
Ardahan, F. 57, 715
Argan, M. 46, 73, 453
Aslan, A. 88
Aşıkutlu, H. S. 103, 822
Atalay, A. 958
Avcı, N. 524
Ayan, V. 975
Aydın, B. 120
Aydın, İ. 177, 472, 878
Aydın, M. 586
Aydođdu, A. 138, 611
Babat, D. 914
Balık, G. 229
Başođlu, U. D. 662
Bayazıt B. 431, 486, 492, 1006, 1022
Bektaş, F. 159
Biçer, T. 662
Belli, E. 168
Beşer, E. 656
Boyacı M. 931, 937, 942
Cengiz G. 971
Certel, Z. 851
Çabuk, A. 258
Çalışkan, U. 177
Çelebi, M. 192, 409
Çelik, V. O. 559
Çerez, H. 15
Çiçek, G. 336
Çilli, M. 991
Çilli, M. 889
Çolak, E. 1006
Çolak, E. 431
Daşdandır, A. 103
Dayı, H. 975
Demir, B. 202
Demir, M. 914
Demir, Z. 103, 791, 822
Demirel, Ö. 364
Demirtaş, D. 982
Dereboy, Ç. 656
Dinç, N. 215
Dinçer, D. 991
Dinçer, E. 1006, 1022
Dinçer, Ö. 1006, 1022
Dinçer, D. 889
Dinçer, Ö. 431
Dirikol, Z. 1006
Dođduay, G. 1013
Düzgüneş, E. 364
Ekinci, E. 222
Ekiz D. 975
Elçi, G. 300
Erdem, Ü. 229
Erdin, H. E. 903
Erdođan, Ç. 729
Erdođan, N. 229
Ergüven, M. H. 248
Ersoy, M. 258
Ertez, K. 73
Esenkaya, A. 278
Eylemer, S. 700
Fişekçiođlu, İ. B. 278
Gençođlu, C. 1032
Gençođlu, C. 662
Girti, G. P. 285, 353
Göbel, M. 300
Göbel, Ö. 300
Gökçe, H. 597
Gönel, T. 309
Gözaydın, G. 328, 336, 343
Gültekin, Y. S. 353
Günay, E. 782
Günaydın, M. 364
Güneş, N. 644
Günlü, E. 381
Gürbüz B. 1040
Gürbüz, A. 168
Gürbüz, B. 604
Güven, G. A. 392
Güzel, P. 192, 215, 409
İlgar, Y. 439
Kalkan, A. 15
Kandemir, H. 587
Karaca, E. 417
Karacan, Ç. 810

- Karakuş, N. 574
Karaman, Ç. 431
Karatoprak, C. 439
Kaya, G. L. 791
Kaya, İ. 453
Kayacan, B. 103
Kayacan, M. 472
Kayalı, N. 486
Kayatekin B. M. 1032
Kayatekin, B. M. 662
Kaygalak, S. 381
Kılınç F. 1046
Koca, C. 604
Korkutata, A. 729
Kurdođlu, O. 889
Kurnaz, B. 328
Kurt, Ş. 492
Kuşvuran, A. 509
Küçükusta, D. 524
Lakeç, Y. 73
May, F. 73
Meriç B. B. 486
Metin, T. C. 543
Munusturlar, S. 559
Müderrişođlu, H. 103, 791
Mülazımođlu Ballı, Ö. 300, 439, 597
Negiz, M. G. 587
Okıay, P. 656
Özbey, S. 192
Özcan, K. 309
Özer, Ö. 574
Özkan, K. 587
Özmen, Ç. 597
Öztürk, P. 604
Öztürk, S. 611
Pehlivanodđlu, K. 878
Perçin, H. 417
Polat, S. 629
Samsa, M. 644
Santoprak Ü. 1022
Sarol, H. 222
Saruhan, G. 656
Serçeođlu N. 1029
Serinken M. A. 1032
Serinken, M. A. 662
Sılaydın A. M. B. 903
Solmaz, S. A. 729
Son M. 1006, 1022
Son, M. 431
Sonuç, N. 672
Söyleyici S. 1046
Şahin Küttük, B. 103
Şanlıöz, H. K. 687
Şemşit, S. 700
Şen D. Ş. 914
Şengür, Ş. 229
Şentürk, Ö. 587
Şimşek, K. Y. 761
Taş, İ. 700
Taşdeviren, G. 392
Taşkıran, Y. 492
Temir Ö. 1040
Tunar, M. 782
Tuncel, E. F. 851
Turgut, T. 715
Türk, S. 524
Türkay, O. 729
Türkmen, S. 782
Tütüncü, Ö. 177, 472, 745
Uysal, F. 1046
Uzar, H. 948
Uzun, O. 103, 285
Uzun, S. 791
Üngür, G. 782
Varol, R. 851
Yenel, F. 222
Yenigün, Ö. 1013
Yenigün, Ö. 202, 492, 810
Yerli, Ö. 822
Yerlisu L., T. 3, 835, 851
Yeşilyurt, C. 866
Yetim, G. 73
Yılmaz, S. 991
Yılmaz, B. S. 381, 866
Yılmaz, C. 878
Yücel, H. 866
Yüksek T. 991
Yüksek, F. 889
Yüksek, T. 889
Zengin, H. 903

Konu Dizini

- Açık
alan rekreasyon 509
yeşil alan 903
hava rekreasyonu 285
- Adana 982
- Akademik personel 168, 644, 878
- Akdeniz Üniversitesi 644
- Aksu 285
- Alışveriş merkezleri 73, 761, 810
- Animasyon 672
- Antalya 715
- Avrupa Birliği 700
- Ayak tenisi 1022
- Aydın 30
- Beden eğitimi 328, 492
- Belediyeler 559
- Benlik saygısı 431
- Boş zaman 73, 222, 248, 392, 453, 543, 644,
1006
alışverişi 73
deneyimi 46
faaliyetleri 644
tercihleri 810
- Club Med 687
- Çalışma
eğilimleri 729
saatleri 392
- Çevre 509
- Çiftlik turizmi 120
- Çim örtüleri 509
- Çocuk 431, 1022
- Dağcılık eğitimi 492
- Dalyan 559
- Denge becerisi 300
- Denizli 439
- Destekleyici turistik ürün 672
- Divânu Lugâti-t Türk 309
- Doğa
sporları 285
ve insan ilişkisi 258
yürüyüşleri 222
- Doğal alanlar 810
- Egzersiz 604
- Eğitim 192, 782, 931, 937
- Eko turizm 120, 866
- Ekoloji 791
- Engeller 1040
- Erişilebilirlik 903
- Erzurum 971
- Faaliyetlere katılım 866
- Facebook 46
- Felsefe 942
- Fırtına Vadisi 889
- Fiziksel aktivite 215, 300
- Flora-fauna 991
- Folklor 159
- Fransa 687
- Gecikmiş kas ağrısı 1032
- Geçerlik 3, 222
- Gençlik
gelişimi 192
Parkı 417
- Girişimcilik düzeyi 597
- Güdülenme 604
- Gürültü 822
- Güvenirlilik 3, 222
- Güvenlik 177
- Güvenlik standartları 138
- Halkla ilişkileri 278
- Hız treni 672
- Hizmet kalitesi 761
- Huzurevi 524
- Ilgaz Dağı Milli Parkı 611
- İç turizm 687
- İklim 587
- İngiliz Tur Operatörleri Birliği 138
- İnsan sağlığı 509
- İş 248
- İşitme engeli 300
- İzmir 381
- Kabatepe 353
- Kademelenme 903
- Kalandar 159
- Kalite 177, 782

- Kamp 822
 alanları 353
 Kampüs rekreasyonu 364
 Kanuni Yerleşkesi 364
 Kapasite yokluğu 392
 Kar amacı gütmeyen konaklama işletmeleri 30
 Katılım 1040
 Kaygı 656
 Kent
 içi park 439
 parkı işlevleri 417
 kalkınma 971, 982
 turizm 120, 971, 982
 Kocaeli Üniversitesi 1006
 Konaklama 687
 Koruma amaçlı imar planları 258
 Korunan alanlar 103, 611
 Lejyonella 472
 Lejyoner hastalığı 472
 Liderlik 30, 662
 Memnuniyet 782
 Mental retardasyon, 1013
 Milli park 258, 611
 Motivasyon 644
 Muğla 903
 Mustafa Sağcan 543
 Nitel araştırma 975
 Okul içi rekreasyon 192
 Olimpik dayanışma programları 409
 Ordinasyon 587
 Orman içi dinlenme yeri 629
 Otel işletmeleri 138
 Oyun 88, 309
 Öğrenci 381, 656
 Öğretim elemanı 1006
 Örgüt 88
 kültürü 30
 Örgütsel stres 202
 Paradoks 392
 Park 903
 Park rekreasyonu 15, 851
 Perakendeci 453
 Piknik 822
 Pozisyon hissi 1032
 Pratik teorisi 88
 Rafting 889
 Rekreasyon 3, 57, 103, 159, 168, 192, 258, 278, 309, 353, 364, 381, 409, 417, 453, 524, 543, 559, 574, 587, 597, 604, 611, 629, 644, 662, 672, 687, 700, 715, 729, 791, 822, 866, 878, 931, 937, 942, 958, 975, 1013, 1040, 1046
 aktivite 1040
 alışveriş 73, 453
 egzersiz güdüleme ölçęęi 57
 etkisi 791
 Liderliği 662
 potansiyel 439, 629, 991
 Rekreasyonel yönetim kararları 103
 Rekreatif
 aktivite 215, 409
 alışveriş tüketicileri 453
 spora katılım 57
 uygulamalar 958
 REMM 57
 Ritüel 159
 Rize kenti 991
 ROD yönetimi 103
 Roller coaster 672
 Sağlık 1046
 standartları 138
 turizmi 177
 Sakarya 729
 Sedanter 1046
 Seferihisar 866
 Serbest
 boş zaman 866, 931, 937, 942, 948
 zaman 3, 364
 aktiviteleri 328, 343
 doyumunu 336, 903
 gereksinimi 903
 katılımı 15, 851
 tatmini 835
 algılanan özgürlük 835
 Sivas 866
 Sokak çocukları 486
 Sosyal
 ağlar 46
 algı 958
 beceri 492
 fizik kaygı 604
 gelişim 1013, 1022
 Sosyalleşme 958
 Sosyo demografik özellikler 336

Spor 229, 278, 309, 328, 431, 559
yerleri 229

Sporcu 1046

Suya dayalı rekreasyon 715
işletmeciliği 715

Sürdürülebilir turizm 672

Sürdürülebilirlik 215, 353

Süreklilik 903

Şut yüzdesi 1032

Tarihi eserler 991

Tekerlekli sandalye basketbolu 1032

Termal

tesis 177

turizm 177

Tıp 656

Ticari rekreasyon 761

Toplumsal yaşam 958

Topografya 587

Trabzon 364

Trekking 889

Turizm 543, 611, 729

öğrencileri 903

planlaması 285

-de çeşitlendirme 982

Tükenmişlik 202

Türkiye 687

spor 229

Uğursuyu 285

Uludağ Milli Parkı 258

Uluslararası politika 700

Üniversite

gençliği 343

öğrencileri 597, 948

Üniversiteler 656

Vejetasyon 587

Wellness 248

Yaşam

doyum 486

kalitesi 215, 524

tatmini 835

Yavaş şehirler 866

Yayla turizmi 889

Yedigöller 822

Yenice 629

Yerel yönetim 278

Yerleşke 948

Yeşil alanlar 509

Zıpkınla balık avcılığı 975

Zihinsel engellilik 202

Kurum/Kuruluř Dizini

Adıyaman Üniversitesi	866
Adnan Menderes Üniversitesi	656
Ahi Evran Üniversitesi	604, 1040
Akdeniz Üniversitesi	3, 15, 57, 644, 715, 835, 851
Anadolu Üniversitesi	46, 73, 120, 258, 453, 543, 559, 761
Ankara Üniversitesi	417
Antalya Arařtırma ve Eđitim Hastanesi	15
Ardahan Üniversitesi	948
Atatürk Üniversitesi	168, 971, 1029
Bingöl Üniversitesi	258
Bozok Üniversitesi	103, 822
Celal Bayar Üniversitesi	192, 215, 409
Cumhuriyet Üniversitesi	878
Çanakkale Onsekiz Mart Üniversitesi	328, 336, 343
Çankırı Karatekin Üniversitesi	417, 509
Çukurova Üniversitesi	982
Dokuz Eylül Üniversitesi	30, 88, 177, 381, 472, 662, 672, 700, 745, 782, 866, 878, 903, 1032
Düzce Üniversitesi	103, 285, 353, 791, 822
Ege Üniversitesi	229, 524, 851
Gazi Üniversitesi	222
Gaziosmanpařa Üniversitesi	931, 937, 942
Hacettepe Üniversitesi	73, 103, 604,
Hürriyet İlköđretim Okulu	931, 937, 942
İstanbul Üniversitesi	791
Karadeniz Teknik Üniversitesi	159, 364, 889, 975, 991
Kastamonu Üniversitesi	138, 611
Kırklareli Üniversitesi	248
Kocaeli Gençlik Hizmetleri ve Spor Müdürlüđü	1006, 1022
Kocaeli Üniversitesi	202, 431, 486, 492, 810, 1006, 1022
Konya Üniversitesi	574
Milli Eđitim Bakanlıđı	975
Marmara Üniversitesi	662
Mimar Sinan Güzel Sanatlar Üniversitesi	168
Muđla Üniversitesi	574, 914, 948
Nevşehir Üniversitesi	309
Orman ve Su İřleri Bakanlıđı	103
Pamukkale Üniversitesi	300, 439, 597
Pazar Orman İřletme Müdürlüđü	889
Rize Üniversitesi	889, 991
Sakarya Üniversitesi	392, 629, 729, 1013
Selçuk Üniversitesi	278
Süleyman Demirel Üniversitesi	587, 1046
The Hong Kong Polytechnic University	524
Trakya Üniversitesi	229